Fundado el 14 de Enero de 1917
AÑO XXIII N.o 7.733

LA NACION

(EMPRESA PERIODISTICA "LA NACION", S. A.) (M. C. R.)

Agustinas 1269 — Casilla 81-D.
Teléfonos 82222-7

EDICION DE 28 PAGINAS — SANTIAGO DE CHILE, DOMINGO 29 DE ENERO DE 1939 — PRECIO EN TODO EL PAIS: 60 CENTAVOS

Transporte de colchones y ropas para los damnificados. La organización de estos elementos marcha perfectamente

El típico huaso chillanejo es el hombre que más en carne propia siente la destrucción de la Perla del Ñuble

Aquí en una plaza, una mesa y una silla, constituyen el mobiliario de esta curiosa oficina de correos

La plaza de Chillán, ayer llena de vida, y hoy convertida en macabro taller de ataúdes

RESUMEN DE la LABOR del GOBIERNO PARA SOCORRER A LAS VICTIMAS

La Secretaría General de Gobierno pone en conocimiento del país un resumen de las actividades desplegadas hasta la fecha por el Gobierno para socorrer a las víctimas de la zona afectada por el terremoto del 24 del presente.

Esta labor, hasta las 0 horas del día 28 del presente es la que sigue.

DIA 25

Como a las 4 horas S. E. el Presidente de la República tuvo noticias de que una catástrofe, cuyas proporciones no pudo en un principio apreciarse había asolado la región Sur del país. La interrupción de todos los medios de comunicación hacían imposible que las autoridades centrales del país pudieran conocer la dolorosa tragedia acaecida a las 23.40 horas del 24 del mes en curso.

El Primer Magistrado con el Ministro del Interior trataron con todos los medios a su alcance de conocer las proyecciones del fenómeno, y la alarma de las primeras noticias particulares e inconfirmadas determinaron en S. E. la visita inmediata a la zona afectada en compañía del Ministro del Interior, con la finalidad de precisar en el terreno mismo las medidas que el caso exigía en resguardo de los intereses nacionales.

Este mismo objetivo determinó el viaje rápido del Ministro de Salubridad a las ciudades destruidas, utilizando para ello un avión.

Por vía aérea partía también a esta misma zona el Ministro del Trabajo.

Estas visitas, a pesar de los medios de comunicación insuficientes, permitieron que desde el terreno mismo S. E. y los Ministros en viaje impartieran instrucciones e informaciones al Gobierno en Santiago para adoptar las medidas, cuyo exito nadie puede desconocer.

Todas las [illegible] de la República estuvieron en sus puestos y desplegaron los esfuerzos necesarios para hacer más efectiva la organización de los servicios de auxilio. El pueblo todo, con una abnegación que siempre le ha caracterizado, supo estar al lado del Gobierno en un apoyo decidido a la acción salvadora.

Las fuerzas armadas, tanto de Ejército, como de Marina y Aviación, se distinguieron en su eficiente labor en la zona devastada.

Este día se inició, como se ha dicho, la organización del plan de auxilio y el envío inmediato de socorros al Sur, actuación dificilísima en esos instantes, por la falta de comunicaciones con las ciudades destruidas.

El plan de acción inmediato consistió: A) Investigación personal en el terreno por S. E. el Presidente de la República y los Ministros que lo acompañaron; B) Filiación de la zona devastada; C) Organización de expediciones de socorros y víveres; D) Restablecimiento de vías de comunicación; y E) Evacuación de las ciudades destruídas totalmente.

Este plan se desarrolló en la siguiente forma:

Tomar contacto con las estaciones radiodifusoras aficionadas de la región.

A las 10.50 horas partida de S. E. y los Ministros al Sur.

A las 12 horas partida de un avión civil en inspección al Sur.

La Intendencia de Santiago y la de Valparaíso procedieron a recolectar víveres y materiales de salvataje para la región. Las autoridades sanitarias iniciaron la preparación del material necesario para estos casos y lo acondicionaron para ser enviados por vía aérea.

A las 13 horas partió el destructor "Riquelme" desde Valparaíso con elementos de curación y todos los médicos de la Marina de Guerra, practicantes y enfermeros con destino a Talcahuano, donde llegó antes de media noche.

En la tarde de ese día partieron desde Santiago dos trenes llevando víveres, médicos y material sanitario a la zona devastada.

Ese mismo día la Fuerza Aérea efectuó cinco viajes. Panagra, dos, y la Línea Aérea Nacional, cinco, llevando socorros de urgencia.

Por vía aérea y por ferrocarriles se enviaron ese día los siguientes elementos:

30.000 kilos de frejoles; 500 kilos de té; 120 kilos de café; 337 cajones de leche condensada; 10 cajones de duraznos; 60 sacos de sal; 500 quintales de harina; 63 cajones de conservas; 30 cajones de cocoa. Todas estas especies remitidas por la Intendencia.

La Caja de Seguro Obrero envió 6.000 kilos de elementos varios y equipos de vestuario.

El mismo día partieron de Valparaíso a las 20 horas el destructor Serrano y el vapor nacional Chile, llevando la Brigada Sanitaria, víveres y elementos de emergencia, que partieron de Santiago en tren especial de 16.30 horas. Ambos barcos iban destinados a Talcahuano para socorrer la zona afectada.

El Comando en Jefe del Ejército movilizó las siguientes unidades a las guarniciones que se indican, con el objeto de tomar el control de la región y organizar y dirigir el salvataje:

A CHILLAN.—Regimiento Artillería Chorrillos de Talca. Batallón del Buin. Batallón de Ferrocarrileros N.o 2 de San Fernando. Batallón de Zapadores de Quillota. Batallón Tren N.o 2 de Santiago y Regimiento de Infantería N.o 9 y además 300 carabineros.

A CONCEPCION.— Batallón de Ferrocarrileros de Puente Alto; Regimiento de Caballería Guías; Regimiento Infantería Chacabuco; Grupo de Artillería y Batallón de Ferrocarrileros.

Además Marinería de Desembarque y 50 carabineros.

A CAUQUENES. — Escuela de Ingeniero de Melipilla; Regimiento Infantería Cauquenes

PASA A LA PAG. 12

26 HERIDOS TRAJERON LOS AVIONES AYER DESDE CONCEPCION Y CHILLAN

Llegó también una señorita, víctima de terrible depresión nerviosa.— Intenso movimiento hubo en el puerto aéreo de Los Cerrillos

CON EL DR. RUBEN FERNANDEZ

Durante todo el día de ayer, el puerto aéreo de Los Cerrillos tuvo un enorme movimiento de entrada y salida de aviones, destinados y procedentes de Concepción y Chillán. Esos aviones llevaron a las regiones afectadas por el terremoto algunas partidas de vestuario, alimentos y medicamentos, que continúan siendo pedidos con urgencia por las autoridades que se encuentran en esos lugares. Al regreso trajeron heridos.

Con este motivo, el Comandante Montecinos, jefe del puerto, el teniente Roco, los suboficiales y la tropa destacada en esta repartición, han tenido un trabajo verdaderamente abrumador.

NOMINA DE LOS HERIDOS QUE LLEGARON

Los heridos llegados ayer al puerto aéreo de Los Cerrillos son los siguientes:

13.23 horas, en el avión Aconcagua de la Línea Cóndor, de Chillán: Francisco Munita, Blanquita Marambio y Teolinda de Villamán, los tres al Hospital Militar; Adriana Espinoza y María Cárter Moya, ambas al Hospital San Borja.

13.25 horas, en el Douglas de la Panagra, de Concepción: Luis Urra y Orlando Silva, al Inst. Traumatológico; Clemente Baeza e Isabel Moraga de Henríquez, al Salvador.

14.45 horas, en el Magallanes, procedente de Concepción: Eulogia Mora de Navarrete, Pedro González Espinoza, José Victorio Freire y Manuel Antonio Lara, todos al San Borja; Ulises Castro, Alberto Castillo, Domingo Muñoz Navarrete, Manuel Hipólito Urra, al Traumatológico y Marina Alarcón de Urra, al San Borja.

18.40 horas en el P 31 de la Panagra, de Chillán: José Cabello Cerda, Milagros Ramos y Aída Duarte Gutiérrez, el primero al Salvador y las dos últimas a la Posta Central de la Asistencia. El estado de éstas es especialmente grave, pues vienen con contusiones internas y numerosas fracturas. También llegó en este avión la señorita María Cruzat, víctima de una intensa crisis nerviosa. Se hospedará en la Avenida Lyon.

18.40 horas, en el Aconcagua, de Concepción, segundo viaje efectuado en el día: Juana Palma y Octavia Cancino, al San Borja; Laura Mardones y Lidia Medina de Urra, al Salvador y Laura Montenegro de Zambrano, al Traumatológico.

ALGUNAS PERSONALIDADES

En estos mismos aviones llegaron procedentes de la zona devastada el senador don Francisco Urrejola, el ex canciller don José Ramón Gutiérrez y los doctores don Luis Prunés y don Rubén Fernández, este último de Valparaíso. Ambos médicos estuvieron colaborando en Chillán y Concepción, respectivamente, en la atención de los heridos.

CON EL DR. FERNANDEZ

A la llegada de los aviones, tuvimos oportunidad de cambiar algunas palabras con el Dr. Rubén Fernández, jefe de la Asistencia Pública de Valparaíso, que regresaba de Concepción.

Su impresión es la misma de todos los que han visitado la región azotada por el cataclismo, impresión profunda de dolor, de amargura, de recogimiento ante el cúmulo de desgracia que allí se presenta. Como todos los que han visto de cerca la terrible tragedia, no quiere, mas bien dicho, no puede ser expansivo. No obstante, nos dió algunas referencias sobre Bulnes, La Florida y otros puntos de menor importancia que él visitó, a cargo de brigadas médicas despachadas desde Concepción para prestar auxilios.

Dice que esas localidades han quedado totalmente arruinadas y que todo auxilio que se les envíe será poco, aunque sí profundamente agradecido por los escasos habitantes que en ellos quedan, que ahora conocen una miseria tan espantosa como nunca antes se les presentara.

Respecto de Concepción, nos dice que los problemas más urgentes son el agua potable, la alimentación, que puede faltar en cualquier momento, y la habitación.

Nos dijo también que, en la imposibilidad de atender debidamente a los heridos de los pueblos pequeños, la autoridad sanitaria de Concepción ha dispuesto que sean trasladados a esta última ciudad, donde se les está instalando lo más cómodamente que es posible. Para esto, se ha improvisado un hospital de emergencia en la Escuela de Leyes de la ciudad universitaria. Hasta la tarde de ayer, habían sido trasladados 30 o 40 heridos de Bulnes.

El Dr. Fernández continuó ayer mismo su viaje a Valparaíso, donde nos dice que la Asistencia Pública ha quedado casi abandonada, pues la mayoría de su personal médico se trasladó a Concepción.

Personas muertas en Los Angeles y Sub. de Guanacos

Uldaricia de la fuente de Fuentes, Silvia de la Fuente Solano, Cristina Farías M., Juan Francisco Ibacache, de 11 meses; Ema Panes Cabezas, Ernesto Panes, de 8 años; Ulises Urzúa, Leonidas Monsálvez, María de Rozas, Luis Carle (hijo), de 6 años.

Entre los muertos en la subdelegación de Guanacos, se dan los siguientes: Desiderio Núñez y sus hijas Fresia y Nidia Núñez, tres hijitos del carabinero Benjamín Rebolledo, una niñita de Presbiterio Rebolledo y la señora Carmela Rebolledo.

522 muertos en pueblos del Sur

Nómina exacta de muertos y heridos

Talcahuano, 35 muertos, 120 heridos.
Huáqui: 30 muertos, 15 heridos.
Penco: 112 muertos, 27 heridos.
Tomé: 150 muertos, 600 heridos.
Dichato: 7 muertos, 10 heridos.
Nipas: 10 muertos, 30 heridos.
Rafael: 5 muertos, 10 heridos.
Coelemu: 130 muertos, 400 heridos.
San Rosendo: 1 muerto, 6 heridos.
Río Claro: 1 muerto, 10 heridos.
Rere: 8 muertos, 9 heridos.
Lirquén: 18 muertos, 14 heridos.
Lota: 15 muertos, 50 heridos.
Gomero: 2 muertos, 0 heridos.
Talcamávida: 0 muertos, 5 heridos.

EL 42 % DE LAS VIVIENDAS FUE DESTRUIDO ENTRE TALCA Y BIO-BIO

Mapa completo de las regiones afectadas por el sismo del 24 de enero:— La población urbana de las provincias de Talca a Bío-Bío suma 397.44 habitantes, y la rural de las mismas 617.013, lo que hace un total de 1.014.462 habitantes. Esta población se encontraba distribuída en 175.850 viviendas, de las cuales, según las informaciones obtenidas hasta hoy de los puntos más afectados, han sido destruídas: Cauquenes, con 6.179; Longaví con 2.530; Parral, con 5.864; Quirihue, con 2.008; Departamento de San Carlos, con 7.940; Chillán, con 14.357; Bulnes, con 5.564; Yungay, con 5.562; Tomé, con 5128 y Concepción, con 18.704 viviendas. En consecuencia, las viviendas destruídas suman 73.836, lo que representa, frente a la totalidad de las viviendas controladas en la zona de las siete provincias consignadas, el 42 por ciento. No se puede establecer el porcentaje de muertos y desaparecidos en relación con el censo de los habitantes de la misma zona, porque hasta el momento no hay datos precisos de las bajas producidas por la catástrofe. El siniestro ha tenido su acción culminante en una extensión de 62.002 kilómetros cuadrados, con un total de 1.014.462 habitantes.

AVISOS ECONOMICOS CLASIFICADOS

BALFOUR LYON y C. L.
APOCHO 1250
FIERRO
CATEDRAL 1077

4 Feb.

Indice de Avisos Económicos Clasificados

1.—Alhajas, monedas y antigüedades
2.—Automóviles, compraventa.
3.—Neumáticos y accesorios
4.—Rodados en general.
5.—Arriendos buscados:
—Casas, chalets
—Departamentos, piezas
—Locales y oficinas.
6.—Arriendos ofrecidos:
—Casas, chalets.
—Departamentos, piezas
—Locales y oficinas.
—Garages
7.—Turismo y veraneo.
8.—Artículos para deportes.
9.—Arboles, plantas y flores.
10.—Armas, caza y pesca
11.—Artículos de escritorio, librerías e imprentas.
12.—Abarrotes y comestibles.
13.—Aves, animales y talajes
14.—Belleza y peluquería
15.—Compraventas varias.
16.—Sastrerías e indumentaria
17.—Diversos.
18.—Educación e instrucción
19.—Profesionales varios.
20.—Empleados ofrecidos:
—Profs. Parts.
—Domésticos.
21.—Empleados buscados:
—Profs. Parts.
—Domésticos.
22.—Estatutos sociales
23.—Frutos del país
24.—Hoteles y restaurantes
—Residenciales y pensiones.
25.—Modas, interés para el hogar.
26.—Metales, minerales
27.—Mudanzas y transportes.
28.—Muebles y menajes en general.
29.—Materiales de construcción.
30.—Máquinas registradoras, escribir y coser.
31.—Motores, maquinarias y artículos eléctricos
32.—Negocios e instalaciones, compraventa
33.—Operarios y obreros ofrecidos
34.—Operarios y obreros buscados.
35.—Objetos y animales perdidos
36.—Propiedades compran:
—Casas, chalets
—Quintas, sitios.
—Fundos, chacras.
37.—Propiedades venden:
—Casas, chalets
—Quintas, sitios
—Fundos, chacras
38.—Quintas, chacras y fundos
39.—Productos medicinales y drogas.
40.—Préstamos, acciones, bonos y socios.
41.—Propuestas públicas y particulares.
42.—Personas buscadas
43.—Permutas
44.—Radios, pianos, fonógrafos y otros.
45.—Restaurantes y sitios de recreo
46.—Remates voluntarios
47.—Citaciones y notificaciones.
48.—Talleres y composturas.
49.—Tintorerías y lavanderías.
50.—Artículos sanitarios
51.—Utiles científicos.
52.—Vinos y viñas
53.—Remates judiciales Citaciones. Bombas

AGENCIAS — de — "LA NACION"

PARA LA RECEPCION DE AVISOS ECONOMICOS:

SAN DIEGO 1189.— Teléf. 76035.
Cigarrería y Camisería "El Record"

FERIA MATADERO N.o 43 Arturo Prat 1851

PORTAL EDWARDS 2748, Cigarrería.

PORTAL EDWARDS 7737 Cigarrería

SAN PABLO 3258 Peluquería.

MAPOCHO 2874. Peluquería

PROVIDENCIA 1340
PEDRO LAGOS 1120

RECOLETA 794. Peluquería "París"

ALONSO OVALLE 756. Lavandería

INDEPENDENCIA 319 Agencia de Empleos.

SAN FRANCISCO 102, ESQ. ALONSO OVALLE Librería.

En las Agencias se reciben avisos hasta las 8 P. M.

S. SACK FIERRO SAN PABLO 1179 MORANDE 817

31 Dc. 1939

1) ALHAJAS, MONEDAS Y ANTIGUEDADES

ARGOLLAS ORO 14 Y 18 KIlates, macizas, grabadas, desde 99 par San Diego 780 Relojería Sportman. 31 Enero.

¡¡NOVIOS!! PARA ARGOLLAS Fábrica Sostín. Nueva York 66. 10 Feb.

COMPRAMOS JOYAS, ORO, platino, brillantes, esmeraldas, pagamos altos precios. Huérfanos 1121. Teléfono 86747 11 Feb.

RELOJES TODAS CLASES vende cuotas mensuales. Indique domicilio O. O. Casilla 3862. 31 En.

BOLETOS, JOYAS, brillantes, oro, compro. Nueva York 25, costado Club de la Unión. 27 febr.

¡¡¡ORO, JOYAS, BRILLANtes, platino, plata, monedas antiguas, necesitamos. Pagamos precios increíbles!!! Bandera 72. 27 febr.

2) AUTOMOVILES. COMPRAVENTA

CONTRA DOLOR DE CABEza: ¡¡Obleas chinas Li-Wu-Pat!! 24 febr.

ENSEÑO MANEJAR AUTOmóviles, dejo con documentos. Profesor autorizado. Ejército 476. 1.o febr.

3) NEUMATICOS y CCESORIOS

MAQUINARIAS PARA GARAge: Alemite, Curtis, Van Norman, Blackhawk, Stanley, King, Milford, Weaver y otras, gran existencia Consúltenos Solicite catálogos Herman Hnos y Cía. Ltda., Delicias 1850. 31 Enero.

VULCANIZACION "ARGENTIna". Trabajos garantidos, precios muy bajos. Diez de Julio 1340. 11 Feb.

RUEDAS FORD, ARO 21 Y 19, líquido. Londres 11. 29 En.

PISTONES DE ALUminio y anillos para todas marcas de automóviles. Ofrece Ahumada Hnos. Edison 4156, teléfono 63569. En. 29.

4) RODADOS EN GENERAL

TALABARTERIA "COLCHAgüina". Especialidad en monturas chilenas e inglesas; botas, polainas, aperos par carretelas y arados; composturas de maletas y todo artículo del ramo; atendido por su dueño. José G. Lorca. San Alfonso 18. 29 En.

5) ARRIENDOS BUSCADOS

CONTRA NEURALGIAS: ¡¡Obleas Chinas Li-Wu-Pat!! 24 febr.

CABALLERO SOLO NECESIta buena pieza con o sin muebles o departamentito central. Prefiere casa familia. N. N. casilla 363. 29 En.

CASA GRAN PATIO NECESIto barrio Matucana, Yungay, San Pablo. Tropezón casilla 5021. En. 30.

6) ARRIENDOS OFRECIDOS

Casas y Sitios

$ 350. ARIENDASE COMODA casa. República 653. 29 En.

ARRIENDO FLAMANTE CASA con garage, jardín. Condell 1794. 30 En.

ENTREGA PRIMERO FEBRErro, arriendo buena casita altos. Sierra Bella 1413. 30 En.

$ 250. GARCIA REYES, BAjos calle, sin altos, tres piezas, dependencias. Tratar. Riquelme 829. 30 En.

226 ARRIENDA CASA ESQUIna Blas Vial 8615. Tratar baratillo 14. Artesano. Llave al frente 602. 30 En.

CUEVAS 1353, $ 450 ARRIENdase, 4 dormitorios, baño instalado, gas. 30 En.

ARRIENDO CASA RECIEN REfaccionada, verla en la mañana hasta las 10 A. M Tarde de 7 adelante Portugal 2002. Tratar: Arauco 260. 31 En.

ARRIENDASE CASA ESQUIna recién pintada y empapelada, baño completo, $ 550.— San Francisco 887. Tratar Carmen 293. En. 29.

$ 500.— CASA QUINTA, GARAge, dependencias. San Gerardo 709. Recoleta. En. 31.

ALAMBRE CAÑERIA METAL DESPLEGADO S. SACK San PABLO 1179 MORANDE 817

31 Dc. 1939.

RESULTADO DE NUESTRO SORTEO SEMANAL

Efectuado ayer sábado 28 de Enero

"Avisos Económicos" premiados

1.er Premio: Con 1 Juego de 3 piezas en Seda a Satin con aplicación: "$ 25.000, vendo casa 6 piezas. Milán 1305, tratar Merced 320".

2.o Premio: Con 1 Juego de 2 piezas en Sed Satin con aplicación: "Sastrería Salazar, caballeros, niños Extenso surtido corte elegante. Precios incompetibles. Visítela. Alameda 2783. Mandamos a provincias contra reembolso".

3.er Premio: Con 1 Juego de 2 piezas en Seda Satin con aplicación: "Luis Miranda, profesor autorizado enseña, manejar automóviles. Almirante Barroso 755".

4.o Premio: Con un Juego de 2 piezas Seda Milanesa con aplicación: "Se arrienda pieza o departamento a matrimonio o persona sola, con pensión. Matucana 47, bajos".

5.o Premio: Con un Juego de 2 piezas Seda Milanesa con aplicación: "Necesito pantalonera con muestra. Morandé 67".

6.o Premio: Con un Juego de 2 piezas Seda Charmeuse con aplicación: "Llo-Lleo arriendo casa cuatro dormitorios, baño, living, jardín, por mes o temporada, Teléfono 74875, Agustinas 2113".

7.o Premio: Con una combinación Seda Satin: Vendo negocio acreditado, varios años, buena clientela. San Pablo 2385.

8.o Premio: Con una combinación en Seda Satin con aplicación: Arriendo departamento 2 piezas, cocina, baño, con luz $ 200. Huérfanos 1901.

9.o Premio: Con una combinación Seda milanesa con aplicación: Se necesita cocinera, inútil sin recomendaciones. General Flores 180.

10.o Premio: Con una combinación Seda Charmeuse: $ 8.000 vendo residencial centralísima. Castro 31.

Estos obsequios son proporcionados por

SEDERIAS AMERICA

AV. IRARRAZAVAL 1745, FRENTE A AV. MANUEL MONTT.

AVISE EN "LOS ECONOMICOS" Y TENDRA OPCION A RECIBIR SEMANALMENTE UN LINDO JUEGO DE ROPA INTERIOR.

GRAN SURTIDO

MADRID 944

6) ARRIENDOS OFRECIDOS

DEPARTAMENTOS Y PIEZAS

ARRIENDO EN DEPARtamento central pieza amoblada matrimonio. Calefacción. Teléfono. Sin pensionista. Referencias: Correo Central.— T A de C. 1.o Feb.

ARRIENDO LOCAL CON INStalación de almacén, $ 300. Huérfanos 1667. 1.o Feb.

SE ARRIENDA UNA PIEZA con baño. Curicó 93. 31 En.

DEPARTAMENTO ALTOS arriendo. Recoleta 363. 1.o febr.

$ 600. DEPARTAMENTO PARA negocio con habitación. Órdenes Bandera 644. 31 En.

ESPLENDIDAS PIEZAS DEpartamentos. Santa Rosa 440. 30 En.

PIEZA, DEPARTAMENTOS, prefiérese extranjero. San Isidro 563. 1.o Feb.

ARRIENDO DEPARTAMENTO, piezas. Carmen 175. 30 En.

ARRIENDASE UNA PIEZA A caballero. Delicias 24. 31 En.

PIEZA AMOBLADA, TELEFOno, señora o matrimonio solo. Teatinos 630. 29 En.

LOCALES Y OFICINAS

ARRIENDO LOCAL EDIFICIO nuevo, sólido. Benavente esquina Gorbea. Tratar: 405. 30 En.

7) TURISMO Y VERANEO

¡VERANEANTES! PROXIMO Casino, playa, atención esmerada. Cerro 27. Teléfono 80323. 1.o Mzo.

¿VA A VIÑA DEL MAR? Hospédese en la Residencial Week End. Dormitorios y departamentos con baño exclusivo, a lado de playas y casino. Atendido por su propia dueña. Edificio de tres pisos. Arlegui 139, esq. de Nieto Teléf. 80475, Viña del Mar. 1.o febrero

7) TURISMO Y VERANEO

¡VIÑA! RESIDENCIAL 2 CUAdras casino, espléndidas piezas. Buena pensión 20 pesos diarios. Arlegui 241. 6 Feb.

CHALET MODERNO, EN Viña del Mar, se arrienda amoblado por la temporada de verano, mes y medio, a dos meses, consta de: tres dormitorios, en alto, y una abajo. Canon: $ 3,500 por mes y medio; $ 4,300, dos meses. Tratar: 9 Norte 796, Viña del Mar. Fono 81889. 1.o Feb.

HOTEL NUEVA ITALIA DE Juan Inocencio. Completamente remodernado, el más central y económico en Valparaíso.— Las Heras 622. 31 En.

DEPARTAMENTO CON BAÑOS propios y teléfonos para familias, precios módicos. Park Hotel, Viña del Mar, 3 Norte 813. Teléfono 80093. 11 Feb.

VIÑA DEL MAR, EN RESIDENcia familia, se arriendan piezas pensión, comida de primera clase; buenos baños garages. Dos cuadras playa. Casino Viana 117 teléfono 80539. 6 Feb.

VIÑA, RESIDENCIAL ALVArez, trasladóse a Quinta 231. Teléfono 81550 anexo, 1 Norte 771. Ambas residenciales tienen garages y ofrecen a Ud. esmerada atención y excelente comida. 10 Feb.

RESIDENCIAL, LA MEJOR EN Viña, dos cuadras casino, atención esmerada, buena comida precios módicos. Teléfono 80670. Ecuador 168. 9 Feb.

VIÑA, CASA FAMILIA, PIEZAS, excelente comida. Precios convencionales Villanelo 115. 10 Feb.

RESIDENCIAL ECHEVERRIA. Viña, cerca casino, arriendo piezas, Valparaíso 129. Teléfono 80651. Comida sana y abundante. 9 Feb.

VERANEANTES, ¿POR QUE PAgar tan caro? 20 regios modelos trajes de baño indeformable, de 18 a 90 pesos; batas baño, tejido doble, lana, $ 12. Fábrica Avenida Matta 1049. 7 febr.

RESIDENCIAL GANDULFO — Cuatro cuadras casino. Precios módicos desde $ 20 diarios. Echevers 183. Teléfono 80238. 9 Feb

VALPARAISO, 12 DIARIOS, pensión, pieza amoblada, familia honorable. Rosas 1065. Santiago. 29 En

VIÑA DEL MAR FRENTE AL "Balneario Recreo" y dos cuadras Calera Abarca" góndolas y carros a la puerta. Avenida España 1267, se reciben pensionistas por días, o meses. Teléfono 81012. 29 En.

S. SACK FIERRO NACIONAL REDONDO-CUADRADO-PLANO SECCION ESPECIAL Sn PABLO 1179 MORANDE 817

31 Dc. 1939.

7) TURISMO Y VERANEO

$ 160, LAMPARAS, FAROLES 200 bujías, consumo 1 litro, 20 horas; reembolsos. Armería San Diego 59. 31 En.

¡¡VERANEANTES!! PARA CATRES Y ROPA DE CAMA, LA FAMILIA DELICIAS 2698 PRECIOS REBAJADOS En. 31

¡¡VERNEANTES!! ANTES DE salir a la playa o campo, compre o mande arreglar sus maletas y carteras en la "Maletería Alameda". Delicias 2911. Precios de fábrica. 16 Feb

EN CASA MATRIMONIO HOnorable se arrienda piezas amobladas, balcones calle, baños. Precios equitativos. Valparaíso 533. Teléfono 81557. Viña del Mar. 30 En.

9) ARBOLES, PLANTAS Y FLORES

ARBOLES FORESTALES, plantas, arbustos, tierra hojas. Ofrece: "Criadero Corrial". Alameda esquina Arturo Prat. El vivero está situado al lado de Estación Renca. 21 Feb.

12) ABARROTES Y COMESTIBLES

PAPAYA "BROCKWAY" SIEMpre la mejor. Exíjala a su repartidor. Teléfono 51833. 23—Feb.

13) AVES, ANIMALES Y TALAJES

$ 35 [illegible] MEDIAN DAnés. [illegible] 720. (Recoleta). 30 En

14) BELLEZA Y PELUQUERIA

PERMANANTES "HENRY" $ 30. Peluquería Francesa. Compañía esq. Libertad. 3 Feb

$ 25. PERMANENTE SIN ELECtricidad Peluquería Venus. San Pablo 2871. Teléfono 63106. 15 Feb

LA MEJOR PERMANENTE, LA más barata, la más durable se le hará en Cienfuegos 16. 18 Feb

$ 25, HERMOSA PERMANENTE: Rizos, ondas, aceite importado sin electricidad, duración 10 meses. Lazo Villacura. Puente 562 tercer piso. 7 Feb

ONDULACION PERMANENTE al Croquiñol, sin electricidad desde 25 pesos. Peluquería de la Cruz. San Antonio 380. 19 Feb.

ARTICULOS para novias, bautizos, comunión, coronas y flores. Casa Especialista SAN DIEGO 77.

SERVICIO BOSCH DELICIAS N.o 2701. BATERIAS, BOCINAS y AMPOLLETAS PARA AUTOS Y MOTOS.

15) COMPRAVENTA VARIAS

DEL FABRICANTE AL CONsumidor. Jarcias acero, cordeles, hilos de cáñamo. Fábrica. Delicias 3786. Teléfono 90206. 31—En

CAJONES NUEVOS GALLETEros, sin armas, azucareros, dos ros, sin armar azucareros, dos mil vendo. San Pablo 2570. 1.o Feb.

MOLINILLO ELECTRICO ENterprisse, vendo baratísimo. San Pablo 2570. 1.o Feb.

50 FOCOS ELECTRICOS, SURtidos, mitad precio, para negocios e instalaciones en general, vendo baratísimo. San Pablo 2570. 1o Feb.

PELO DE CHANCHO REALIza. Sazie 2980. 20 Feb.

ZUNCHOS USADOS, SURTIdos vendo ocasión. San Pablo 2570. 1.o Feb.

ASTAS Y PEZUÑAS DE VACUnos, 30,000 kilos realiza. Sazie 2980 20 Feb.

CONTRA REUMATISMO ¡¡Obleas Chinas Li-Wu-Pat!! 24 febr.

TORNO DE PRECISION DE 2 m. centro compro. Delicias 775.

CRISTAL DOBLE 2.20 POR 1.70, véndese. Santo Domingo 910. 5 febr.

OCASION, ARNESES. ECUAdor 3431. 30 En

COCINA GAS ESMALTADA ocasión vendo. Santa Filomena 178 (Recoleta). 30 En

PAJA Y CAPOTILLOS DE trigo vendo baratas. Los Cerrillos. Chacra Santa Catalina. En. 29.

16 SASTRERIAS E INDUMENTARIA

VISTA EN SASTRERIA "ARgentina", San Pablo 1279, fono 69093. Grandes facilidades Casimires última novedad. 8—Feb

SASTRERIA SALAZAR, caballeros, niños. Extenso surtido corte elegante. Precios incompetibles. Visítela. Alameda 2783 Mandamos a provincias contra reembolso. 22 Feb.

SASTRERIA EL CREDITO Nuevo, entrega ternos con grandes facilidades de pago San Pablo 2675. 31 Enero

SASTRERIA "LA ELEGANCIA" Ternos sobre medida, con grandes facilidades pago. San Pablo 2585 31 Enero.

16) SASTRERIAS E INDUMENTARIAS

CASIMIRES NACIONAles desde $ 25 metro, importados $ 55. Depósito directo de fábricas Casa "Salazar" Alameda 2783. Mandamos a provincias contra reembolso. 22 Feb.

390, TRAJES, FORRO SEDA, Guendelman, sastres. San Diego 852, lado Teatro Caupolicán. 22 Feb.

SASTRERIA JARA, CARMEN 9. Hechuras, viraduras, arreglos. Precios módicos. Ramón S. Jara 3—Feb

17) DIVERSOS

DOS ANCIANOS CON tres nietos pequeños en extrema necesidad solicitan la ayuda de personas caritativas que quieran hacer una buena obra. Vizcay 161.—Arturo Vásquez Arce. 30 En.

18) EDUCACION E INSTRUCCION

INGLES MATEMATICAS, PROfesor hace clases particulares; prepara bachillerato. Santa Rosa 272. 1.o Feb.

CURSO VACACIONES (INSTItuto San Martín), Vicuña Mackenna 662, acera oriente. Preparación exámenes. Escuela Naval, Militar, bachillerato, humanidades. Profesores Estado en cada ramo. Preparatorias avanzan un curso. Internado, externado. Director: Rudecindo Barría Oyarzún. 6 Feb.

¡¡¡TRIUNFE UD.!!! ¡CURSOS de Verano! Mecánica dental, Modas, Sombreros, Peinados artísticos, Manicure, Cortador-Sastre, etc. Moderno, Rápido, Primeras, antiguas, acreditadas Escuelas Politécnicas. "Díaz Garcogne". Internado económico. ¡¡Apresúrese!! Santo Domingo 670. 6 Feb.

ESTUDIE CONTABILIDAD, taquigrafía, dactilografía. Morandé 450, 3.er piso. Matrícula: 3-8. 2 Feb.

INSTITUTO MORALES MAtus, San Antonio 224. Cursos diurnos, nocturnos, contabilidad, taquigrafía, idiomas, dactilografía en 15 días. Matrícula abierta. 31 En.

¡¡¡GRATIS!!! CORTE - CONfección, peluquería, manicure garantido. Escuela Profesional Femenina. Chacabuco 577. 31 En.

APRENDA INGLES CORRECtamente. Método propio. Instituto Angloamericano, Huérfanos 1235. 1.o Feb.

ENGLISH ACADEMY, INSTITUto Británico. Preparación comercial; preparamos exámenes, internado, externos. Dedícase enseñanza privada inglés, taquigrafía, contabilidad, dactilografía, aritmética, ramos comerciales. Delicias 229. Teléfono 74416. 13 Feb.

MATRICULA PERMANENTE mantiene Instituto Comercial Mixto "Alfredo Torrealba", Huérfanos 1734, Teléfono 89569. Sistema individual, enseñanza comercial, taquigrafía Gregg, etc. 1.o Feb.

ESCUELA TECNICA SUPErior Profesional Francesa. Madame Jean Filippi, profesora diplomada París y Buenos Aires. Enseña corte, confección, sastrería, corsetería, lencería, artes decorativas; mecánica dental, ondulación permanente, peluquería completa. Cursos diurnos, nocturnos y por correspondencia. Cursos especiales, personas ocupadas, sábados, 2 a 7. Diplomas válidos. Internado confortable. Precios económicos. Pida prospectos. Matricúlese sólo en Delicias 151. Casilla 6059. Colegio abierto todo el año. 31 En.

¡¡¡IMPORTANTE!!! LA ESCuela "Chile" de Telegrafía Eléctrica, ofrece a la juventud de ambos sexos el curso técnico de radiotelegrafía, conforme a los reglamentos Internacionales de Telecomunicaciones, a cargo del ex radiooperador de la Marina Mercante Nacional, señor Luis Bonilla Pizarro. La matrícula será limitada. Solicite prospectos. Bascuñán 260. 2 Feb.

CURSOS COMPLETOS COMERcio.— Rápidos contabilidad, taquigrafía, aritmética, redacción, individuales, colectivos, diurnos, nocturnos. Escritura máquina quince días. Enseñanza garantida. Solicite prospectos. Instituto Contabilidad de Chile. Fundado 1922. Santo Domingo 1030. Teléfono 69595. 6—Feb-

INSTITUTO DE DACTILOgrafía "Independencia" $ 5 mensuales, enseñanza rápida, correcta, escritura a máquina, Taquigrafía, Comercio. Independencia 318. 9 febr.

PELUQUERIA, SIMILARES aprendera Sociedad Peluqueros. Sta. Rosa 555. 9 febr.

PREPARACION EXAMENES humanidades, bachilleratos, ingresos liceos Escuela Militar. Profesores Estado Alto porcentaje éxitos. Atiéndese 11-12 A. M. Liceo Carrera. Alameda 2407.

ACERO OCHAVADO CUADRADO Y REDONDO PARA MINAS PRECIOS BAJOS S. SACK San PABLO 1179 MORANDE 817

BARRACA DE FIERRO Hinze y Bostelmann Chacabuco 61 TELEFONO 90569 Fierro

18) EDUCACION E INSTRUCCION

COLEGIO UNIVERSITARIO "El Salvador" Regentado por las Religiosas Pasionistas. Av. Salvador 1696. Teléfono 40458. Se reciben internas, medio pupilas y externas. Kindergarten, preparatorias y Humanidades. Exámenes válidos. Se enseña inglés desde Kindergarten. Las clases se abren el 10 de marzo. 9 febr.

NECESITO NORMAlista preparar ingreso niñita 3.a preparatoria. A. C. Casilla 81 D.

PREPARACION EXAMENES humanidades, bachilleratos, ingresos liceos Escuela Militar. Profesores Estado Alto porcentaje éxitos. Atiéndese 11-12 A. M. Liceo Carrera. Alameda 2407.

"ARBITER", ACADEMIA ARgentina de Corte y Confección para cortadores satres y modistas. Enseñanza individual, diurna, nocturna y por correspondencia. Matrícula abierta todo el año. "Arbiter", sistema de corte premiado en Buenos Aires. Vendemos moldes de nuestro sistema. Consulte nuestras grandes facilidades de pago Santa Elena 727. Teléfono 47839 28 En.

MME. REYNES, CURSOS RÁpidos verano, corte, confección, sombreros, flores, juguetería. Cursos por correspondencia, diplomas válidos, Internado. Delicias 377. En. 29

19) PROFESIONALES VARIOS

CONTADOR EXPERTO, AUTOrizado, atiende prestamente toda obra contable. Santiago, provincias. Casilla 3478. Teléfono 52596. 2 Feb

20) EMPLEADOS OFRECIDOS

ME OFREZCO PARA CUIDAR casa-quinta o sitio, aquí o fuera de Santiago, con tres hijos grandes, entendidos trabajo agrícola. Escribir: Renca, Chacra de Puente, Rosa Arévalo. 1.o Feb.

JOVEN DECENTE, 23 AÑOS de edad, muy necesitado se ofrece para cualquier trabajo. Cursó tercer año de humanidades, cuatro años trabajados en hospitales como enfermero. Excelentes informes. G. A. A. Artega N.o 5025. 1o Feb.

MATRIMONIO PARA LA VENdimia el Rondín u otro trabajo de confianza, ella ración trabajadores o trabajo vendimia, buenos informes: Grajales 2043, Pieza 4.

ME OFREZCO PARA ENCErar casas particulares y todo aseo en general, con buenas informaciones. Rogelio Ugarte N.o 1233. C. M. Teléfono 51145. 1.o Feb.

MATRONA: OFRECE SUS servicios profesionales, coloca inyecciones y cuida enfermas durante el mes de enero.—María Araya Salvo. Correo 3. 1.o Feb.

SE OFRECE JOVEN CHOFER con buenos informes aquí o fuera. Particular o camión casa comercial. Placer 1027.—C. S. 1.o Feb.

ME OFREZCO PARA TRABAjo de laboratorio, sé mi ramo. Dirigirse a Santa Elena 1576.

LA MEJOR SERVIDUMBRE siempre encontrará en Arturo Prat 16, oficina preferida todo Santiago distinguido. Ofrece, necesita constantemente cocineras, mozos, choferes, niñeras. Buenos sueldos, buenas casas, buena servidumbre. 3 Feb.

21) EMPLEADOS BUSCADOS

PROFS. PART.

¡¡¡VENDEDORES!!! A DOMIcilio, capital $ 10, ganarán $ diario. Santa Filomena 131. Pr risima. 29 En.

HOTEL ESPAÑOL NECESITA ayudantes, mesonero y camareros. 30 En.

"NATURA" NECESITA AGENtes provincias, contratación suscripciones. Casilla 226. En. 31

Domésticos

NECESITO EMPLEADA REcomendada, todo servicio. Avenida Chile 1177 o 1263. 30 En.

MUEBLES PARA MUEBLES DE CALIDAD, RITZ Somos fabricantes y no revendedores. S. ANTONIO 439

15 Feb.

L A N A C I O N

Santiago, 29 de Enero de 1939

Presidente del Consejo,
HORACIO HEVIA
Director,
CARLOS PRENDEZ SALDIAS
Gerente,
LUIS GAZMURI GATICA

INDISPENSABLE

La unidad de acción sobre todos los elementos que trabajan en la zona afectada por el terremoto del 24, nos parece indispensable, a fin de dar rapidez y eficacia a la labor de salvamento de las víctimas. Si muchos organismos actúan en el mismo momento, atribuyéndose unos sobre otros mayor responsabilidad o mayores derechos, se resentirán con grave entorpecimiento las buenas intenciones y los propósitos de lograr un buen éxito en la ruda tarea que todos se han impuesto en el país.

Comprendemos que la magnitud espantosa de la catástrofe ha podido lógicamente paralogizar o hacer menos rápidas muchas medidas de salvación. No existe la costumbre de enfrentarse con tales calamidades, y es desgraciadamente propenso nuestro carácter a individualizar los actos en lugar de aceptar una disciplina y una coordinación uniformes en los instantes en que más imperiosamente se requieren. Es humano que todos aspiren a obtener éxito en lo que hacen al prestar su colaboración desinteresada. Pero no es menos cierto, que paralelamente a esa actitud, existe la no menos urgente de disciplinar todas las fuerzas que colaboran en los trabajos de la zona de la catástrofe, a fin de que una sola entidad mantenga el control, la dirección y la unidad de todos los esfuerzos.

En las primeras horas fué posible que existieran dispersiones, impulsos voluntarios para acudir en socorro de las víctimas, aportes individuales, organismos que tomaron sobre sí la tarea del salvataje. Pasadas ya esas primeras horas de estupor y de heroicidad de los abnegados voluntarios que acudieron a los sitios del horrible drama, todo aconseja, para el buen resultado de los trabajos, una disciplina y un comando único. Ojalá este comando estuviera en pocas manos bien elegidas, suficientemente capacitadas, por razones técnicas y de resolución, para afrontar y mantener el estricto cumplimiento de las medidas que deben emplearse para atemperar un tanto las crueles consecuencias de aquella hecatombe.

EXTEMPORANEO Y PEQUEÑO

Todo el país, sin distinción de credos, ni de colores políticos, ni de condiciones sociales, ha manifestado su aplauso ante la actitud del Gobierno que ha asumido, por medio de todos sus hombres, la plena responsabilidad de dirección y acción ante la catástrofe nacional.

Naturalmente, no han faltado ligeras y veladas críticas sobre detalles del momento; es más fácil criticar que construir y, pasada la batalla, todos somos estrategas. Pero, en general, toda la opinión sana y honrada del país, aún la de los adversarios políticos de la víspera, se ha agrupado en un admirable movimiento de espíritu en torno al Presidente Aguirre y sus Ministros que, personalmente, a la cabeza de cada servicio, han logrado dominar en tres días la caótica situación producida por el más terrible cataclismo que haya azotado al país.

El Presidente y cuatro de sus Ministros se constituyeron en el propio sitio de la catástrofe, cuando la tierra temblaba todavía. El resto del Gabinete, constituído en Consejo Permanente, no ha conocido el descanso hasta dejar enrielada la obra de reconstitución de la zona devastada.

La adhesión incondicional de los más opuestos grupos de opinión ha sido la mejor recompensa que los abnegados gobernantes han podido esperar.

En medio de esta noble unanimidad, empieza a surgir, habilidosamente disfrazada, la nota discordante: un vocero oficioso de las Derechas, sin misión oficial, habla de la unión sagrada que se acostumbra en los casos de guerra o invasión, y sugiere que se reemplace a los miembros del Gabinete por hombres "de vasta preparación" y "conocedores del manejo de los intereses nacionales".

Debemos reconocer que esta actitud no parte de las Derechas. La República entera ha reconocido el hermoso gesto de los viejos partidos tradicionalistas y las clases conservadoras del país, que aplaudieron la actitud del joven Gobierno recién elegido en lucha contra ellos y, ante la desgracia común, ofrecieron hidalgamente su concurso, sin condiciones.

¿Quién pide, ahora, el precio de este gesto, que no puede tener precio?

¿Con qué personería?

El Gabinete cuyo reemplazo se insinúa no llevaba un mes en el poder y había afrontado la solución de casi todos los hondos problemas populares con un éxito que ya se alcanza a ver. Ha sido capaz de encararlos y de resolverlos. De su abnegación han dado testimonio amigos y adversarios.

¿Quién ha podido sugerir, y quién puede apoyar tan intempestiva como poco discreta insinuación, que viene, precisamente, a romper, con pequeñez, la unión sagrada que se pretende defender?

DE JOAQUIN EDWARDS BELLO

IMPRESIONES DE TERREMOTO

Las noticias de Barcelona pasan inadvertidas, apagadas por el estrépito de esta tierra americana instable e histérica. Chocano, febril, acusado de traición en la cárcel de Guatemala, sintió moverse al vientre de la tierra cuando llegaban noticias bélicas del viejo continente, y escribió:

Aúlla la inmensa tropa
y estalla la lucha homérica
con los cañones de Europa
y los volcanes de América.

Cuando el hombre no experimenta el azote de la naturaleza se esfuerza por imitar a los elementos derivados del hierro y del fuego para azotarse con su propia mano. En Europa, la metralla; en América, los volcanes y el sismos.

Los terremotos chilenos son algo tan vasto y complejo, desde la investigación de sus causas hasta sus efectos, que requieren la pluma de un portentoso escritor para explicar o describir parte de lo observado. Cada persona interpreta el terremoto a su manera; cada uno trae su historia para contarla en el cotarro ávido de sensaciones, y no se crea que siempre son trágicas. El terremoto tiene tantas caras como temperamentos humanos lo experimentaron.

Naturalmente, ocurre algo que es propio de la mayoría, y este algo consiste en la tendencia a ennegrecer las cosas. El terremoto, en centenares de miles de ciudadanos, sirve para ejercitar el natural agresivo y la necrofilia.

La catástrofe es dura. Cierto. Pero no debemos olvidar que la fortaleza de los pueblos se mide en la capacidad para eliminar los hechos desagradables. Se trata de un fenómeno de metabolismo espiritual. Cuando en el teatro germina el maldito microbio del pánico, los orquestantes, de pie, entonan la Canción Nacional.

¿Por qué no una cueca? Se trata de afirmar la vida y no de prolongar la catástrofe. Nuestro pueblo, en su enorme sabiduría natural, no contaminada en la repulsiva politiquería, define las situaciones angustiosas pronunciando el aforismo siguiente: ¿Para qué echarse a morir?

Si reaccionamos, si retenemos el impulso negativo de ennegrecer los hechos, saldremos ganando vitalidad y esta vitalidad es indispensable en el momento.

Nuestra tierra recibió el nombre de andino-sísmica. Los peligros derivados de tal situación podrían ser mitigados siempre que sepamos reaccionar en serenidad.

Durante la guerra europea, no obstante la pérdida de millones de vidas, los expertos en cuestiones sociales, aún los más humanitarios y pacifistas, propiciaron la continuación de las actividades ciudadanas de diversos órdenes, sin omitir los centros de diversiones, tiendas, salas de baile, etc.

Cuando el criterio se ofusca —y es natural en los momentos posteriores a una catástrofe— la explayación de ideas de esta clase podría parecer monstruosa. Sin embargo, se trata del mejor camino para endulzar o sonrosar la vida de los sobrevivientes.

Es sabido que en los sanatorios europeos procuran extender un escenario risueño delante de los lechos donde reposan los enfermos. No hay un médico que no conozca la parte esencial que el estado de ánimo, o moral de los enfermos, desempeña en el proceso de su curación.

Los chilenos tuvimos fama, hasta hace poco por lo menos, de ser gente fría. Nos compararon con una mezcla de nieve andina, de hierro y cobre de las montañas. El momento indicado para justificar las características del temperamento ha sonado. "Al hombre se le conoce en la adversidad", decía un general español.

En el terremoto ocurren muchas cosas. Se podrían escribir enormes novelones derivados de las escenas vividas o posibles. Podríamos inventar un montón de vida, basándonos en las situaciones imprevistas que el terremoto trae en su repertorio diabólico. Porque el terremoto parece burlarse de nosotros.

El remezón de la tierra en la noche afecta a la sensibilidad humana de manera más honda que la bala del asesino o la metralla del enemigo. Viene de lo ignoto, de la entraña sin control, de la bóveda infinita alucinante en su silencio. Miramos las estrellas, y el temor a la eternidad nos sobrecoge.

Entonces comienza a producirse el drama punzante e imprevisto del gusano humano, chiquitito, impotente, espantoso, cuando no grande, sereno, impertérrito, de igual a igual frente a los astros. El que menos lo parecía era un héroe; el más soberbio rampa, babea, se encoge.

En la calle, donde se improvisan las carpas, la dama snob ha salido en camisón de dormir, toda tiritona y lamentable, olvidada de su "permanente", de su pose, de su empaque vanidoso. Por primera vez en su vida habla en tono humano, se agacha, se humilla en el conjunto de público humilde. La enemistad de Montescos y Capuletos, fuerte y antigua, se deshace en la noche del temblor. Amos y criados, snobs y ácratas, gañanes y señorones, confraternizan encima de la costra terráquea que se encabrita. Confraternidad del pánico.

Alaridos, blasfemias, se entremezclan en la noche del terremoto. Asoman en labios de perdidos filamentos de avemarías; jóvenes corridos recuerdan fragmentos de épocas olvidadas de rosacruces... Niñas de la vida gritan: ¡Mamacita linda!

Y ¿qué será un terremoto? pregunta un pedante.

—La luna, responde el bachiller.

—No. Los volcanes.

—Jamás. La radio, es la radio.

—¡Estupidez! Conjunción de astros.

—¡Nada! La tierra, que es mujer al cabo, y besa y se estremece. La tierra se ríe, ama y llora.

—Hace la digestión.

—A lo mejor... ¿Qué serán los volcanes? ¡Ventiladores!

—La tierra que se hunde en el mar. ¡Quiere bañarse!

—No. ¡Castañetea!

—A mí me hizo el efecto de ir montado en una bola, como en el circo.

—A mí, de ir en un potro chúcaro.

—¿Y qué viste tú?

—En la ruina del palacete del pueblo vi el brazo estirado de un cadáver cuyo tronco y cabeza quedaron ocultos entre ladrillos y trozos de parquet. El brazo estaba estirado, y la mano tiesa apretaba unos naipes, cinco naipes. ¡Cuatro ases! Tenía poker de ases. Murió con cuatro ases.

—Y tú. ¿Qué viste tú?

—Al día siguiente, en el Hotel France, sobre un montón de tierra, de ladrillos, de estucos informes, el canario del hotel, en la jaula, trinaba de gusto. Era una mañana triunfal, una mañana transida de olores de jardines, de yerbas, de vida a borbotones.

—Y tú. ¿Qué cuentas tú?

—¿Yo? Me trajo el crucero inglés a Valparaíso. ¡Qué caballeros! Nos servían como si fuéramos príncipes. Nos ofrecían té y tostadas y viandas de primera clase. Después, esos marinos enormes, finos, esos Neptunos, tomaban las maletas de todos, de las mujeres, de las huasas, de los hombres, y las bajaban, y nos decían riendo: **Good luck. Good bye...** Y agitaban las manos.

E. B.

Turismo macabro

El espíritu humano tiene matices que no es fácil distinguir a simple vista, y mucho menos a cualquier profano.

Así es casi imposible a quien no sea perspicaz separar la prudencia del miedo, la previsión de la avaricia, el valor de la insolencia, la bondad de la debilidad de carácter.

La catástrofe nacional ha venido a dejar en evidencia uno de estos aspectos que más de alguien ha estudiado ya entre nosotros: una especie de sadismo, que se disfraza de piedad o humanitarismo. Es conocido el tipo de seres que buscan la emoción enfermiza de ver y casi paladear el dolor ajeno, no porque lo sientan o traten de remediarlo, sino como un espectáculo para sus nervios gastados.

Entre esta clase hay un género especial muy difundido, sobre todo entre el sexo femenino: el del necrófilo, o vicioso de ver muertos. Cualquiera que ve a una amiga lejana o simple conocida, llegar apresuradamente a la capilla ardiente de un deudo, ignora, en su gratitud, que la visitante está procurándose a sí misma un verdadero placer al escarmenar los detalles del cadáver querido, que para ella no significa sentimiento alguno.

Lo inaceptable es que tales sentimientos de morbosa curiosidad hayan podido ejercitarse en estos momentos en que se necesita de la verdadera piedad y de la abnegación de todos.

Según informaciones de Concepción, las autoridades tienen que hacer frente a verdaderas caravanas de turistas que van a "ver". Deambulan en sus autos, o a pie, en busca de escenas espeluznantes o patéticas.

Con su dinero pagan, en verdad, la bencina, los alimentos, hasta el agua de Vichy que había en las farmacias; pero substraen esas especies a los enfermos y niños necesitados; y estorban la acción de los que verdaderamente van a servir a sus semejantes.

Afortunadamente, el Comandante de la Plaza, general Cañas, además de buen militar, debe ser también un buen psicólogo: rápidamente se dió cuenta del fenómeno, y en forma draconiana dictó una orden, disponiendo que todos estos macabros turistas abandonen la región en un plazo de cuarenta y ocho horas, o paguen una multa que fluctúa entre quinientos y mil pesos.

Destacamos la noticia para que los jefes militares de las demás zonas que no posean especiales conocimientos psicológicos no confundan la compasión con la curiosidad, y sepan aprovechar este defecto moral en provecho de las propias víctimas que se pretende convertir en espectáculo.

Jorge y Emilio Grant Benavente

El destino puso fin a sus existencias en la noche trágica del 24. Eran la flor de Concepción, los más distinguidos profesionales en sus años, que no eran muchos. La Universidad de la metrópoli del Sur pierde a sus más brillantes catedráticos. Eran estimables y queridos por sus amigos como hermanos.

Médico y con un hogar recién formado el uno; abogado y con una sonriente esperanza de amor el otro. Eran considerados en todos los círculos como los más altos exponentes de la juventud estudiosa, intachable, que iban siempre camino adelante tras una meta de perfección que para ellos no terminaba nunca.

La sociedad de Concepción se encuentra doblemente conmovida ante la desgracia general, porque ellos se fueron. El dolor de sus amigos y de sus familiares es una cadena de incontenible sufrimiento. El dolor de su madre anclana, ante el desaparecimiento simultáneo de dos seres tan queridos, hace llorar de angustia.

Se pierde con ellos espíritus de ternura incomparables, y los años y los acontecimientos pasarán sin borrar su memoria. Han dejado escrito su nombre en el corazón de toda una sociedad que les dice a los suyos y especialmente a su madre ante el doloroso desaparecimiento de sus dos hijos: vivir como ellos haciendo el bien, vivir como ellos sintiendo brotar en la mente el perdón antes que el castigo, es más que vivir. Morir como ellos, rodeados del afecto de todos los seres para quienes vivieron, no es morir.

DE CARLOS VICUÑA

PROBLEMAS

La catástrofe de Chillán suscita problemas múltiples y apremiantes, de auxilio a los más damnificados, de protección a las personas y cosas desamparadas, de reconstrucción de los hogares e industrias destruídos o quebrantados gravemente por la catástrofe, sin contar los numerosos problemas técnicos inmediatos, cuya solución ya se ha acometido con un maravilloso esfuerzo de solidaridad casi universal.

En los tiempos modernos gran parte de estos problemas se resumen en dos: arbitrar los recursos necesarios y administrarlos honrada y sabiamente.

Los recursos que se necesitan son ingentes, y por grandes que ellos sean no repararán tan fácilmente sino en parte mínima los daños materiales causados por la catástrofe.

La colecta popular, la erogación voluntaria, el óbolo de la viuda, aunque bellos y santos como impulsos, quedarán necesariamente muy distantes del fin propuesto, y fuerza será que la ley obligue a la población indemne a mayores sacrificios, los que no deben pesarnos, ya que su destino es mantener la solidaridad y la continuidad sociales, sin las cuales la sociedad misma disgrega.

Un diez por ciento de los sueldos líquidos de todos los empleados y funcionarios públicos, fiscales, municipales y semifiscales, puede dar tal vez en un año unos setenta millones de pesos; un diez por ciento de las utilidades reales de los bancos, sociedades industriales, establecimientos comerciales y empresas de todo linaje, de acuerdo con sus balances de 1938, arrojaría también una suma apreciable; una contribución adicional a los bienes raíces y bienes muebles de inversión (acciones y bonos) es también un resorte que debe tocarse, y no hay que olvidar tampoco el papel sellado, cuyo aumento razonable es susceptible de contribuir a reparar los daños producidos.

A estas fuentes nuevas y extraordinarias pueden agregarse otras de no pequeña magnitud: la destinación a fines de reconstrucción de gran parte de las cantidades que se destinan a necesidades menos urgentes: obras públicas suntuarias o recreativas, edificios, estadios, ferrocarriles y puertos, hermoseamiento de ciudades o compra de armamentos.

Acumulado así el capital indispensable, es importante administrarlo honesta y sabiamente.

Lo primero es muy difícil en Chile, porque la falta de sanciones judiciales o morales contra la legión infinita de los que abusan de los caudales públicos, o fomentan el robo y el despilfarro mediante la influencia corruptora que dan las posiciones políticas o sociales, estimula el fraude, la malversación y el derroche, y hasta da patente de servidores públicos a muchos que mejor debieran habitar las cárceles. Para remediar en parte estos males hay que crear una legislación especialmente severa contra el fraude de los dineros públicos, la gestión administrativa por funcionarios o miembros del parlamento, la concusión, el prevaricato y la coima, y encargar su aplicación a un grupo de hombres que hayan dado pruebas de una rigidez funcionaria, que en Chile es muy escasa.

Pero la honradez es insuficiente sin la sabiduría.

Las necesidades son infinitas y cada cual ve las propias con vidrios de aumento. No todos los males pueden ni deben ser reparados por acción de los poderes públicos. Los hay a los cuales no alcanza la gestión política, los hay que no merecen reparación o no son de urgencia, o que siéndolo, deben sin embargo ceder el paso a otros más apremiantes.

Impedir que se malogren las cosechas o que queden las tierras sin cultivo durante el año que ya empieza, por falta de organización, de capitales o de brazos, es evidentemente de mucha mayor urgencia que reconstruir iglesias o edificios públicos y aun casas particulares dotadas de todo el confort de las que fueron destruídas.

Pero sin duda alguna lo más urgente es preservar de males mayores al hombre mismo, herido o arruinado, y al niño desamparado.

La ayuda material a las personas mayores no tiene características difíciles: una pensión de invalidez en los casos más graves, una ocupación adecuada para ganarse la vida, y auxilios en dinero, o en especies durante el primer tiempo, pueden bastar.

Queda el problema de los niños, que en nuestro país es viejo y pavoroso: el terremoto sólo ha venido a ponerlo en mayor evidencia.

Urge recoger a todos los niños desamparados de la zona del siniestro, y albergarlos, vestirlos, alimentarlos, educarlos, por cuenta del Estado.

Esto es fácil.

En un fundo apropiado pueden caber muchos miles de niños, que allí reciban todo lo que hayan menester, desde el pan hasta la enseñanza. Los niños no gastan mucho, y desde los catorce años pueden devolver en pequeñas labores agrícolas, hortícolas, apícolas, avícolas, que ellos hacen como jugando y como aprendizaje, o en pequeños trabajos de tejido, encuadernación o cestería, preludios de un oficio manual indispensable a todo hombre, o en servicios domésticos o en la enseñanza de otros niños menores, buena parte del auxilio que reciban. Y si nada de volviera de inmediato, siempre serían bien empleados el dinero y el desvelo que en ellos se gastaran, ya que mañana devolverán a la sociedad en trabajo útil y en acción fecunda, seguramente mucho más de lo que de ella hubieran recibido.

Esta organización, urgente hoy día, de un **infantado** para los niños que ha maltratado el terremoto, debe extenderse lo más pronto posible para recoger, proteger y educar a las muchas decenas de miles de niños desamparados que pululan por nuestros campos y ciudades.

Es criminal que continúen esos niños en el abandono infame en que han vivido hasta hoy, explotados, hambreados, corrompidos, desnutridos, envilecidos, contaminados de taras de toda especie. Para ellos no se han hecho la policía con sus groseros procedimientos, ni la promiscuidad y el escándalo de las calles y conventillos.

Ahorrar a la patria esa vergüenza es un deber ineludible: impedir que rueden mañana a la corrupción, a la muerte o al delito, un mínimo de previsión política; salvarlos para el bien, para el trabajo, para la ciencia o para la simple vida normal, una muestra a la vez de altruismo ciudadano y de sabiduría social.

C. V.

De nuestros lectores

RECONSTRUCCION DE LAS CIUDADES DESTRUIDAS

Los que fuimos testigos del espantoso terremoto que asoló las provincias de Atacama y Coquimbo en el año 1922, y especialmente la ciudad de Vallenar, comprendemos perfectamente la magnitud de la catástrofe del sur.

Con la experiencia que adquirimos en el norte, queremos indicar en forma brevísima algunas observaciones que estimamos de utilidad para la reconstrucción de la zona sur.

MEDIDAS INMEDIATAS Y DE CARACTER TRANSITORIO

1.o Es de suma necesidad que una Comisión de Socorros, integrada por personas de absoluta honorabilidad, tome a su cargo la distribución de los auxilios en el propio terreno. En esta labor se hace indispensable una organización y control máximos, para que los alimentos, ropa etc., sirvan para el objeto a que están destinados, es decir, para las verdaderas víctimas del terremoto y nó para gentes extrañas.

2.o Se impone la construcción de viviendas provisorias, ligeras (de madera) para el primer tiempo, en tanto llega la construcción definitiva.

3.o Los auxilios de carácter sanitario, tan fundamentales en estos trances, están ya en movimiento y son satisfactorios.

MEDIDAS DE ORDEN PERMANENTE

1.o Es de toda conveniencia solicitar la ayuda de Instituciones Científicas Extranjeras, como la Fundación Carnegie de los Estados Unidos, para que envíe una comisión de sabios, a fin de estudiar, preferentemente desde el punto de vista geológico, las regiones devastadas por el terremoto. Estos estudios son imprescindibles para resolver si procede o no reedificar las ciudades destruídas en sus sitios actuales. Los hombres de ciencia a que nos referimos indicarían también qué clase de construcción es la que se impone adoptar en tales localidades.

2.o Un organismo técnico debería tomar a su cargo la reconstrucción de los pueblos en ruinas. El financiamiento de esta gran obra, debe basarse en un espíritu francamente de auxilio social. Ante una calamidad de tan vastas proporciones no cabe otro criterio.

Los nuevos hogares se levantarían así por el esfuerzo solidario y poderoso de toda la comunidad, sin empréstitos, y de acuerdo, por otra parte, con las tendencias generosas y humanas del Gobierno que rige al país.

La solución dada por el señor Jorge Urzúa, que publicó un artículo reciente y que someterá a la consideración de la Junta Central Radical, es un buen punto de partida para afrontar este problema.

Aunque soy una persona modesta, que percibo un sueldo reducido, daría gustoso un día de sueldo durante un año, para contribuir al financiamiento de la reconstrucción.

E. M. B.

AYUDA DE EXTRANJEROS

Todos los extranjeros residentes en Chile expresan siempre, con palabras y hechos, su reconocimiento por la generosa hospitalidad que les brinda este suelo y los hijos de esta patria chilena.

Todos los extranjeros que residen en Chile aprecian y reconocen las virtudes del pueblo chileno, y no ocultan la admiración que les causa la riqueza espiritual de los hijos de este país.

Todos los extranjeros que residen en Chile saben que en este país existen posibilidades que solo aguardan la mano que sepa convertirlas en riqueza viva y productora.

Todos los extranjeros residentes en Chile saben también, que de la unión viva de las virtudes innatas en el chileno, con el espíritu de empresa que suscitan las posibilidades aquí latentes, surge, espontáneo y brillante, el optimismo creador y decidido, padre de la acción.

Y todos los hombres de todas las tierras saben que en los momentos en que la adversidad azota el rostro de los pueblos, es preciso robustecer el corazón y el alma con mayor fe en la propia fuerza y en el porvenir.

Los chilenos tienen energía espiritual suficiente para arrostrar solos el dolor y la ansiedad de esta hora luctuosa de su vida; pero las manifestaciones que reciben de todo el mundo en esta ocasión les muestra que su dolor es compartido por todos sus hermanos de América y por todos sus amigos del planeta. Gobiernos de países hermanos y amigos se han apresurado a colaborar en la obra de salvataje en que la nación entera está empeñada. Las colonias extranjeras residentes en Chile comparten como en carne propia el dolor y la ansiedad de los chilenos, y tratan de allegar fondos para la obra de auxilio.

Ya el Gobierno y el pueblo de Chile se aprestan a preparar y realizar la obra de reconstrucción.

Pero todo eso no basta; es preciso contribuir a robustecer en el alma del pueblo chileno y, en particular, en el corazón de los más directamente afectados por la catástrofe, la resolución de afrontar el porvenir con fe, con decisión, y estimular con la palabra y con el gesto el espíritu magnífico de este pueblo.

Los extranjeros residentes, testigos de sus virtudes, tenemos esa precisa misión que cumplir en esta hora.

Y para cumplirla con éxito debemos reclamar el honor de ser nosotros solos, los extranjeros, los que alberguemos en nuestros propios hogares a los sobrevivientes del terremoto.

En la convivencia doméstica, nuestras mujeres, nuestros hijos, y nosotros mismos, podremos mitigar en sus almas el dolor, hacer renacer en sus espíritus la fe, y procurar que renazca en sus corazones la esperanza, mientras contribuyamos a ayudarles a resolver sus problemas inmediatos.

Es una manera de demostrar nuestro reconocimiento por la generosa hospitalidad que nos brinda la República de Chile.

LAUREANO RODRIGO
(argentino).

Nota: Para dar forma concreta a esta iniciativa se cita a los presidentes o representantes de las colonias extranjeras residentes en Santiago, a una reunión que tendrá lugar mañana 30, en el local del Centro Argentino, calle Mac-Iver N.o 346, a las 10 horas.

UN LLAMADO A LOS MUSICOS

Vosotros todos, mis hermanos músicos, vosotros los que trabajáis en el sacerdocio de Euterpe o Santa Cecilia, colgad vuestras arpas en los mudos sauces de la desolación.

Concertistas ebrios de aplauso, musicólogos eruditos, compositores del parnaso de mi patria, organistas y cantantes, que enfervorizáis la plegaria silenciosa de los templos, instrumentistas militares con sabor a guerra, maestros anónimos que consumís ojos y nervios en la enseñanza ingrata, musicantes bohemios que alifiáis las horas del deleite, vosotros todos, todos, "suspended, pid, parad", porque "no hay dolor semejante a mi dolor": ¡CHILLAN, la madre fecunda que también nos dió un genio en Claudio Arrau, ha desaparecido en la tragedia...! ¡La tierra de mis padres, de mi infancia, de mis parientes y amigos...! "¡Considerad y ved si hay dolor semejante a mi dolor!".

Músicos hermanos: ya podemos macerar teclado, henchir gargantas y "rasgar" tubas con los acentos más desesperados del lenguaje músico. Mineros de la emoción humana, somos plañideros de oficio... Hoy por hoy llorar es nuestro destino.

Músicos hermanos: yo, el más anónimo de los hijos de Chillán y el más anónimo de vosotros, os imploro el óbolo de la viuda. El mucho formado de muchos pocos, llegará a Chillán la mártir confundido con las "Consolaciones de Mendelssohn y Liszt..

ALFREDO BAHAMONDE
Quintana 343.

INFORMACIONES DE LA CIA DE TELEFONOS

1) Después de activos trabajos efectuados durante día y noche se ha logrado establecer comunicación parcial con la ciudad de Concepción, quedando en consecuencia la zona afectada en conexión con el Norte y Sur del país. Este servicio a Concepción se ha puesto a disposición del Ministerio del Interior, para sus comunicaciones oficiales.

El servicio de teléfono a teléfono en Concepción no ha sido aún restablecido, debido a que parte de los edificios no están en condiciones habitables, y por lo tanto se ha instalado un teléfono público en la central de la Compañía de Teléfonos y algunos servicios en casas y reparticiones de autoridades civiles y militares.

2) Ningún empleado u operario de la Compañía de Teléfonos en la ciudades de Chillán y Concepción ha fallecido o quedado herido en esta catástrofe.

3) La Compañía de Teléfonos ha dispuesto todo lo necesario para alimentar y proporcionar toda clase de elementos al personal que trabaja en la zona afectada.

4) Se calcula que las pérdidas sufridas por la Compañía de Teléfonos en la zona del sisma llegan a tres millones de pesos.

SE PRESENTAN

a diario casos de personas que, después de haber ensayado diversas medicinas para el hígado, han encontrado alivio con las píldoras del Dr. Jayne, indicadas por los médicos también para las personas estíticas, debido a que en su composición entran sólo ingredientes de pureza garantida. Las Píldoras del Dr. Jayne son el producto de los grandes laboratorios norteamericanos Dr. D. Jayne & Son, Inc., fundados en 1830, cuya antigüedad es de por sí la mejor garantía de la calidad del producto. El tubo, que vale $ 3.20 en toda botica, trae un folleto explicativo.

(Base: goma gutta, coloquíntida, aloína, masa azul, ruibarbo).

REEDUCADOR DEL INTESTINO

Los fermentos lácticos que contiene el Intestinol desinfectan el intestino evitando las fermentaciones y, en consecuencia, todas las enfermedades derivadas de esta anormalidad que tantos trastornos ocasiona en el organismo.

La acción mecánica del agar-agar, una de las bases del Intestinol, permite que los movimientos peristálticos se produzcan normalmente y regularicen el buen funcionamiento de este órgano, manteniendo el cuerpo desocupado, sin IRRITAR como sucede con los purgantes.

INTESTINOL GEKA

NO ES PURGANTE

Vendo en Providencia y Los Leones

000. BALNEARIO APOQUINDO. casa habitación con 500 mts. de terreno, m|m. Recibos, 1 dormitorios, baño instalado, dependencias, garage. Ossandón.

93.000. A TRES CUADRAS DE tranvías 11 y 27, chalet moderno, recién terminado, dos pisos, 3 dormitorios, baño instalado, recibos, escritorio, chimenea, dependencias, jardín, entrada de auto. Deuda 55.000. Bandera 168.

95,000. Av. ROMAN DIAZ. PROXIMO a la Av. Bilbao chalet bien tenido, rodeado de 420 mts. de jardín. Recibos, 3 dormitorios, baño instalado, dependencias, parrón, árboles frutales, etc. Deuda 35.000. Ossandón.

110,000. Av. MIGUEL CLARO, 2 cuadras de Providencia, casa en buen estado, un piso, 490 m2. de superficie. Dos halls, comedor, 6 dormitorios, 2 baños instalados, dependencias, parrón, árboles frutales, subterráneo. Bandera 168.

130,000 Av. BILBAO, CERCA DE Av. Pedro de Valdivia, chalet muy bien tenido, aislado, dos pisos, esquina; 13.50x26.50 mts. Recibos, 3 dormitorios, baño instalado, dependencias, jardín, terraza, garage. Deuda 80.000. Ossandón.

140.000 ENTRE Av. LYON Y Gral. Korner, bungalow moderno rodeado de 730 mts. de jardín; libre de contribuciones por 10 años. Recibos, chimenea, 3 dormitorios, baño instalado, dependencias, parrón, entrada de auto, gallinero, etc. Deuda: 40,000. Bandera 168.

110,000. PROXIMO A PROVIDENCIA, después de la Av. Manuel Montt, chalet esquina, construcción moderna, dos pisos. Consta de 3 dormitorios, 2 toilettes instalados, clossets recibos, escritorio, chimenea, terraza, dependencias, jardín, entrada de auto Deuda 75,000. Ossandón.

150.000, Av. CONCEPCION, INMEDIATA Providencia, casa en buen estado, un piso, 572 mts. de terreno. Recibos, 4 dormitorios, baño instalado dependencias, dos patios, parrón subterráneo. Deuda 52.000. Bandera 168.

150,000, AL LADO DE Av. SALVADOR, cuadra y media de Av. Bilbao, chalet moderno, en perfecto estado, libre de contribuciones; 13x40 mts. Recibos, escritorio, chimenea, 3 dormitorios, 2 toilettes instaladas, dependencias, terraza, garage. Tiene deuda. Ossandón.

157.000. UN PASO DEL PARQUE Providencia, chalet en perfecto estado, dos pisos, 200 m2. de superficie. Recibos, 3 dormitorios, baño instalado, dependencias, jardín, garage. Deuda 22.000. Bandera 168.

170.000 Av. CONSTANZA, PROXIMO a Providencia, chalet en buen estado, rodeado de 750 mts. de terreno, 5 dormitorios, baño instalado, recibos, escritorio, 2 halls, dependencias, arboleda frutal. Deuda 27.000. Ossandón.

170.000, ANTONIO BELLET, PROXIMO Providencia, chalet bien tenido, dos pisos, 550 mts. de terreno con jardín y parrón. Recibos, escritorio, chimenea, calefacción, 5 dormitorios, baño instalado, 2 terrazas, dependencias, gallinero garage con pieza para chofer. Deuda 60,000. Bandera 168.

180,000. CERCA DE PROVIDENCIA, después de la Av. Manuel Montt, chalet moderno rodeado de 600 mts. de terreno; construcción de concreto armado. Recibos, escritorio, 3 dormitorios baño instalado, dependencias jardín, terraza, garage. Deuda 23.000. Ossandón.

180.000 ENTRE PEDRO DE VALDIVIA y Av. Lyon, próximo a Av. Bilbao, chalet moderno, dos pisos, 16x36 mts. Recibos escritorio, 3 dormitorios, baño instalado, dependencias, jardín, terraza, garage. Bandera 168

180,000. Av. MANUEL MONTT, próximo a Bilbao, chalet esquina, construcción moderna, dos pisos, 400 mts. de terreno. Recibos, escritorio, toilette visita, 5 dormitorios, baño instalado, dependencias, jardín, terraza, garage. Deuda 25.000. Ossandón.

185.000. UN PASO DE LA Av. Providencia, después de la Av. Pedro de Valdivia, bungalow moderno, libre de contribuciones rodeado de 552 mts. de jardín. Recibos con parquets y chimenea. 3 dormitorios, baño instalado, dependencias, departamento independiente para la servidumbre, garage etc. Deuda 80,000. Bandera 168.

200.000 PROXIMO Av. SALVADOR y Bilbao, chalet recién terminado, aislado 15.50x35.50 mts. Recibos, escritorio chimenea, toilette visita, 3 dormitorios, 2 baños, terrazas, dependencias, jardín, entrada de auto. Deuda 84,000. Ossandón.

200.000 Av. SEMINARIO, PROXIMO Bilbao, chalet esquina, construcción moderna, dos pisos, calefacción central, 3 dormitorios, 2 baños instalados recibos escritorio, toilette visita, dependencias, jardín, garage. Fuerte deuda. — Bandera 168.

210,000. PROXIMO A PROVIDENCIA y Av. Antonio Varas, chalet moderno estilo español aislado, construcción de concreto y ladrillo: 15.50x30 mts. Recibos, toilette visita escritorio, terraza cuatro dormitorios, 2 baños clossets, dependencias, jardín, parrón gallinero, entrada de auto. Deuda: 60,000. Ossandón.

240,000. Av. EL BOSQUE, DOS cuadras de Providencia, chalet moderno con calefacción central, rodeado de 1.250 mts. de terreno con jardín y árboles frutales. Recibos, escritorio chimenea, toilette visita 3 dormitorios, baño instalado terraza, dependencias, garage, pieza de guardar. Deuda 80,000. Bandera 168.

220.000, Av. TOBALABA UNA cuadra y media de Providencia, chalet moderno, recién terminado, 400 mts. de superficie. Recibos, chimenea parquets terraza, toilette visita, 4 dormitorios, baño instalado, dependencias, jardín, garage. Ossandón.

250.000 LADO Av. APOQUINDO, próximo Providencia, chalet moderno, rodeado de 900 mts. de jardín: construcción de concreto y ladrillo, calefacción central. Recibos, escritorio 4 dormitorios, 2 baños instalados dependencias garage. Deuda: 37.000. Bandera 168.

285.000. MARIA LUISA SANTANDER, inmediato Av. Condell chalet moderno, aislado, construcción de concreto y ladrillo. Recibos, chimenea, toilette visita, 4 amplios dormitorios, 2 baños instalados dependencias jardín terraza, piscina garage. Ossandón.

290.000. ENTRE COSTANERA Y Providencia, residencia en perfecto estado dos pisos, 900 mts. de terreno, calefacción central y parquets, 3 dormitorios, 2 baños instalados, recibos escritorio toilette visita, closets, dependencias, parrón, árboles frutales, entrada de auto. Deuda 59.000. — Bandera 168.

300 000. Av. LYON, PROXIMO A Bilbao, chalet moderno, construcción de concreto y ladrillo, calefacción central y parquets, 400 mts. de terreno. Recibos escritorio, toilette visita 4 dormitorios 2 baños instalados, dependencias, jardín, garage. Fuerte deuda. Ossandón.

300,000. PROXIMA Av. SALVADOR y Bilbao residencia moderna, dos pisos, recién terminada, calefacción central y parquets construcción de concreto armado. Se compone de 4 dormitorios con clossets, 2 baños instalados, recibos, escritorio, terraza dependencias, jardín, garage. Deuda 100.000. Bandera 168.

310.000 DOS CUADRAS DE PROVIDENCIA, chalet moderno, aislado 19.80 mts. de frente por 35 de fondo. Se compone de 4 amplios dormitorios, 2 toilettes instalados, recibos escritorio, terraza, chimenea, dependencias parrón, árboles frutales, garage, subterráneo, Deuda 88.000. Ossandón.

310.000 UN PASO DEL PARQUE Providencia, espléndida residencia moderna dos pisos, construcción de todo lujo, calefacción central y parquets 3 dormitorios con clossets, baño instalado, recibos, 2 terrazas dependencias, pieza de guardar garage. Deuda 120.000. Bandera 168.

320 000 Av. APOQUINDO. PROXIMO a Providencia, regio chalet esquina, rodeado de 650 mts. de jardín; construcción de concreto y ladrillo. Se compone de 4 dormitorios, 2 baños instalados, recibos, escritorio chimenea, parquets, calefacción central, toilette visita, terraza, dependencias, garage, lavadero etc. Deuda 100.000. Ossandón.

325.000 AL LADO DE LA Avda. Salvador barrio completamente residencial, espléndido chalet recién terminado, rodeado de terreno con jardín; 17x30 mts. Recibos escritorio chimenea, toilette visita, 4 dormitorios, 2 baños instalados, closets, calefacción central, parquets dependencias, subterráneo carbonera, garage. Deuda: 140.000. Bandera 168.

350.000, ENTRE PROVIDENCIA y Costanera residencia [illegible] construcción de todo lujo, calefacción central y parquets, compone de 3 dormitorios, baños instalados recibos, [illegible] rio, toilette visita [illegible] garage. Deuda 90.000 [illegible]

350.000, EN LAS INMEDIACIONES del Stade Français, dos cuadras de Providencia chalet moderno, rodeado de 900 mts. de jardín; construcción de [illegible] armado. Recibos [illegible] mitorios 2 baños instalados [illegible] lette visita, parquets [illegible] central dependencias [illegible] Deuda 50.000. Bandera 168.

530,000. ESPLENDIDA [illegible] cia frente al Parque Providencia construcción de todo lujo, calefacción central, magnífico [illegible] con bar, garage para dos [illegible] linda terraza, etc. Deuda [illegible] Ossandón.

850,000. Av. PEDRO DE VALDIVIA antes de la plaza, magnífica residencia rodeada de [illegible] de jardines y parque, calefacción central 10 dormitorios, 3 baños instalados toilette visita [illegible] rosos y amplios recibos, [illegible] dependencias [illegible] garage para dos coches y [illegible] para chofer. Deuda [illegible] Bandera 168.

Carlos Ossandon G.-Bandera 168

MUEBLES
1031-CATEDRAL-1037
FACILIDADES SIN RECARGO
Gregorio Rosenblatt
27 Febrero.

21) EMPLEADOS BUSCADOS

EMPLEADA QUEHACERES casa tres personas. Buen sueldo. Nataniel 1249 31 En.

NECESITO EMPLEADA, MOSTRADOR. Bascuñán 991. 30 En.

NECESITO COCINERA PARA cinco personas. Sueldo $ 100. Agustinas 1185 Departamento 21.

EMPLEADA JOVEN BIEN REcomendada para piezas necesito. Merced 516 B. En. 30.

SE NECESITA CAMARERA. Arturo Prat 8. En. 29.

23) FRUTOS DEL PAIS

CUEROS CABRIOS, COMPRA. Sazie 2980. 20 Feb.

¡¡PICADURIAS DE LEÑA!! Leña de monte por grandes lotes y pequeños, vendo puesto estación, precio de ocasión. Huérfanos 1142, departamento 36, fono 87384. Luis Jiménez Muñoz. 5—Feb.

Artículos de Aseo
ESCOBAS TRES COSTURAS: $ 2.00
Alameda No 51
Fábrica:
GRAN AVENIDA N.o 5161
TELEFONO 52287

24) HOTELES Y RESTAURANTES

Residenciales y Pensiones

PENSION ALEMANA ARRIENda piezas con pensión. San Diego 210. 2 Feb.

¡¡ MATRIMONIOS !! PIEZAS c. muebles 350, grande, calle 400, 500, garantizamos primera caballeros 230, 300; diario, 10; mesa 180. Jardín. Teléfono 66595, central. Rosas 1251. 4 Feb.

ARRIENDO PIEZAS. PENsión. Puente 638. 6 Feb.

CONTRA RESFRIO: ¡¡OBLEAS Chinas Li-Wu-Pat!! 24 febr.

25) MODAS, INTERES PARA EL HOGAR

PROFESORA DIPLOMAda de corte y confección, da clases en su casa o a domicilio. Recibe toda clase de confecciones. Escribir: Las Mercedes 611, San Miguel Sylvia Fontt. 1.o Feb.

TRAJES BAÑO, MODELOS preciosos, iguales importados, buena lana, de medida $ 22. pantalones $ 12. Toesca 2164. 9 Feb

CONTRA DOLOR DE CABEza: ¡¡Obleas Chinas Li-Wu-Pat!! 24 febr.

RADIOS Modelos 1939

6 tubos toda onda, con $ 200 de pie, entrega inmediata, instalada
CASA ODEON
San Diego 949 - Teléf. 52718

27) MUDANZAS Y TRANSPORTES

MUDANZAS, CUALQUIER carga dentro, fuera ciudad. 10 de Julio 440 B. Fono 51620 2 Feb.

28) MUEBLES y MENAJES en GENERAL

NADIE PUEDE HACER COMpetencia a los refrigeradores Condor, la más antigua fábrica en Chile, 23 años establecida, Rosas 1663. Teléfono 66458 Felipe Touzery. 6 Feb.

¡¡NO PAGUE EL LUJO!! Aproveche la gran liquidación de muebles modernos, estilos última creación que ofrece Fábrica "Las Delicias". Oportunidad para comprar bueno, a bajísimos precios. Alameda 3035. 31 En.

¡¡¡ATENCION!!! COMPRE SUS muebles nuevos o usados, de ocasión. Máquinas "Singer". Grandes facilidades pago, únicamente: San Diego 1377. 31 En

¡NOVIOS! ¡SEÑORAS! Amueblen su casa con elegancia y confort, a bajísimo precio, con grandes facilidades, sin recargo. Mueblería Rosenblatt. Bandera 530. 31 En.

MUEBLES PARA COCINA, NO olvidar. Carmen 467 1.o Feb.

¡¡¡ MUEBLES MODERNOS !!! Enchapados, imitaciones novedosísimos estilos, dormitorios, comedores, hall. Facilidades muy liberales. San Antonio 62. 8 Feb.

¡INCREIBLE PERO CIERTO! Nadie puede venderle más barato, lindos amoblados mimbres, fantasías, variados colores. Recontra barato, sillas, coches, andadores guaguas, cuna, coches cuna. San Diego 33. 29 En.

¡¡¡OCASION VENDO!!! AMOblados dormitorios, comedor y muebles sueltos. Delicias 2456. 19 Feb.

POR AUSENTARME DEL PAIS regalo todas las existencias de muebles. ¡¡¡Aproveche!!! Delicias 1158. 5—Feb.

COMPRO LANA, CRIN, PAGO mejores precios. Chacabuco 29. Teléfono 92244. 6—Feb.

$ 350, DORMITORIOS, OTRO, $ 580; amoblado comedor, $ 520; hall confortable, salita, marquesa, colchones, ropero $ 140, mesas, sillas, vendo urgentísimo. Lira 933. 8 Feb.

¡¡¡ MUEBLES MIMBRES ! ! ! Desde $ 75: "Gran Fábrica Inglesa". San Isidro 261. 2 febr.

CONTRA GRIPPE: ¡¡OBLEAS Chinas Li-Wu-Pat!! 24 febr.

VERANEANTES, COLchones, refacción domicilio, somieres coloniales, San Diego 9, diez metros de Delicias. Fono 86259. 24 febr.

¡¡¡BAÑOS, CALENTADORES, lavaplatos, cocinas!!! Precios bajísimos Fábrica "Mérida".— Chacabuco 12. 27 febr.

POR VIAJE MUEBLES DE ocasión, comedor y salón. Verlos de 4 a 6. Hipódromo Chile 1383. 29 En

29) MATERIALES DE CONSTRUCCION

CEMENTO MELON, SACK. 31 En.

FIERRO ACANALADO GALVAnizado. Morandé 817. 31 En.

ZUNCHOS LISOS, AMPOLLAdos, donde Sack. 31 En.

PINTURA EN PASTA. 31 En.

FIERRO REDONDO, CONStrucción. Sack. 31 En.

FIERRO GALVANIZADO, LIso. San Pablo 1178. 31 En.

OPTICA ROTTER
ANTEOJOS Y LENTES ENCONTRARA a cualquier PRECIO.
AHUMADA N.o 268.

29) MATERIALES DE CONSTRUCCION

PARA FIERRO SACK. 31 En.

S. SACK BARRACA FIErro. San Pablo 1179. Morandé 817. Precios bajos. 31 En.

FABRICA DE PLANCHAS Y cornizas de yeso, para cielo. Trabajos de primera calidad. San Luis de Francia 1650, Ferrer. 30 Enero

¡¡¡PINO LARGO PARA PAlas!!! Avda. General Bustamante 772. Teléfono 45184. 30 En.

MADERAS: SURTIDOS COMpletos, precios sin competencia únicamente en Barraca Miraflores. Mapocho 3465. Teléfono 66033. 6—Feb.

PUERTAS, VENTANAS, GALErías; mamparas, surtido más completo en plaza lista para entrega y también sobre medida. Despachamos provincia. Grandes Talleres Fénix. Delicias 739. 8 Feb.

¡¡¡VIGAS FIERRO TT, U, L, T!!! Cañerías, descargas, ventilaciones, fittings, fierro techo, limatones, rejas, ventanas, balcones. San Diego 1671 5—Feb

CABLE DE ACERO GALVAnizado, tecles de tornillo sin fin, gatas de botella, chuzos, carretillas y palas ofrece a precios sin competencia. Fundición Grajales, calle Grajales 2548, casilla 1794 Santiago. 10 febr.

29) MATERIALES DE CONSTRUCCION

GRAN DEMOLICION, CATEdral 2884. 60,000 ladrillos, chimeneas, mármol, pino toda dimensión, etc. 30 En

ASCENSOR PARA CARGA DE ocasión. compramos. Teléfono 64087. Casilla 3741, Santiago. 31 En.

¡¡¡SAN DIEGO 1671, TELEfono 51000!!! Realizamos puertas, ventanas, bastidores, vigas, pino, roble, álamo, diversas medidas, tablas surtidas, etc. 5—Feb.

CONTRA RESFRIOS: ¡OBLEAS Chinas Li-Wu-Pat! 24 febr.

¡¡¡DEMOLICIONES!!! VENTA de materiales para construcciones. Avda. General Bustamante 772. Teléfono 45181. 30 En.

¡¡¡ZINC USADO PARA TEcho!!! Avda. General Bustamante 772. Teléfono 45184. 30 En.

30) MAQUINAS REGISTRADORAS, ESCRIBIR Y COSER

MAQUINAS SINGER. LIQUIdamos existencia, conclusión negocio. Facilidades pago. Claras 162. 20 Feb.

MAQUINAS COSER SINGER ocasión, vendo. San Diego 276. Repuestos, agujas, composturas Atiendo domicilio Teléfono 87590. 31 Enero.

COMPRO MAQUINAS COSER, voy domicilio. Lira 933. Teléfono 51370. 8 Feb.

TALLER TECNICO PARA REparaciones de máquinas de escribir, sumar y calcular. Monjitas 654. Teléfono 84482 19 Feb.

MAQUINAS SINGER COMPRO pago bien, voy domicilio. San Diego 1877. Teléfono 50139. 10 febr.

MAQUINAS ESCRIBIR VENDE cuotas mensuales. Indique domicilio. D. D. Casilla 3862. 31 En.

VENDESE MAQUINA COSER Black. Chacabuco 554. 30 En.

31) MOTORES, MAQUINARIAS Y ARTICULOS ELECTRICOS

MAQUINARIAS MINERAS, FAbricación de toda clase de maquinarias. Molinos, chancadoras, clasificadoras, alimentadores, máquinas de flotación, etc. Datos y presupuestos: Av. Errázuriz 3004. Casilla 4115. Fundición de Acero "Sima". 31 En.

¡¡¡MOTORES ELECTRICOS!!! Dínamos, ocasión. San Diego 222. 31 En.

HARNEROS (PLANCHAS PERforadas), para agricultura, molinos, minas, gran stock, y sobre medida. Ofrece: Fábrica Looser. Cumming 861. 20 Feb.

¡¡¡MOTORES ALTERNOS!!! 1 caballo $ 450, 2, $ 550, 1|2, 250. San Diego 999. 2 febr.

SE VENDE 1 TALADRO DE columna. Concepción 540. En. 29.

32) NEGOCIOS E INSTALACIONES,

Compran y venden

VENDO ACREDITADA ANTIgua peluquería. Avda. Matta 1556. 29 En.

VENDO O TRAPASO LOCAL con estantería. Bascuñán Guerrero 668. 30 En.

VENDESE ANTIGUA "LAVANdería Neutral" por enfermedad su dueña. Bellavista 386. Valparaíso. 30 En.

$ 8.000. VENDO RESIDENCIAL centralísima. Castro 31. 30 En.

POR AUSENTARME ESTA, vendo negocio, instalación. San Alfonso 1195. Esq. Guacolda. En. 30.

34) OPERARIOS Y OBREROS BUSCADOS

CONTRA GRIPPE: ¡¡OBLEAS Chinas Li-Wu-Pat!! 24 febr.

FABRICA CALZADO. NECEsito perforadoras y aparadoras. Santa Elena 1487. 31 En.

FABRICA CALZADO. NECEsito arreglador charol. Santa Elena 1487. 31 En.

TERNOS
SASTRERIA EL CREDITO NUEVO
SAN PABLO 2675.
Con FACILIDADES DE PAGO

34) OPERARIOS Y OBREROS BUSCADOS

COSTURERAS COMPETENtísimas en confecciones finas de señoras, necesítanse. Vicuña Mackenna 143. 31 En.

COSTURERAS COMPETENtes en tejidos. Singer Eléctrica para Fábrica necesítanse. Vicuña Mackenna 143 31 En.

MAESTRO TALABARTERO competente en obra negra necesito. San Alfonso 18. 30 En.

SE NECESITA APLANCHADOras. Tintorería San Francisco 635. 2 Feb.

COSTURERAS NECESITA FAbrica. Carrera 601. 7 Feb.

OFICIALES CERRAJEROS adelantados necesito. Portugal 1366. 30 En.

NECESITO CORTADOR CARne. Avenida Matta 1203. 29 En.

NECESITO APARADORAS, adentro. Libertad N.o 634. 31 En.

FABRICA CALZADO NECESIta cortador máquina golpe, cortador cueros. Chacabuco 554. 30 En.

NECESITO BUENA PREPARAdora en sombreros. Trabajo todo el año. Maison Helen, Pasaje Matte 77. 29 En.

CORTADORES CUERO Y FOrros necesitamos. Fca. Calzado Amunátegui 916. En. 30.

ASENTADOR DE PUNTAS Y talones a mano se necesita. Av. Portugal 755. En. 30.

Unica ocasión, flamante camión CON FRUCHAUF, CAPACIDAD 5 TONELADAS Y 30 o|o DE ECONOMIA, ESPECIAL CARGA TRIGO, VENDO: DELICIAS 2440

37) PROPIEDADES VENDEN

VENDO CASA 6 PIEZAS. HALL cocina, servidumbres. Rogelio Ugarte 1542. 30 En.

$ 68.000. VENDO CASA CALLE Copiapó 779. Tratar Ejército 476. 1.o febr.

130,000 BELLAVISTA, RESIdencia moderna, sólida, concentrada. Cristi.

130,000, MAIPU CERCA SANTO Domingo, barrio moderno espléndida casa con renta. Deuda 30 mil. Cristi.

LO ESPEJO, CASAQUINTA 5,200 metros, plantados viñas y frutales. Deuda 38,000. Precio: 95,000. Cristi, Morandé 291.

120,000, ECUADOR, LINDO SItio 4,500 metros, 70 metros frente. Cristi.

90,000, CARRERA, EDIFICIO antiguo, dos frentes, 12.50 por 33.50. Cristi.

88,000, SEVILLA, BUENA RESIdencia 440 metros. Cristi, Morandé 291. 29 En.

$ 170,000, ESPLENDIDO CHAlet estilo barco, numerosas habitaciones. Lo Vial. Teléfono 51103. 12 Feb.

39) PRODUCTOS MEDICINALES Y DROGAS

SAL INTESTINAL PUA Mayo 14|39.

CONTRA DOLOR DE MUELAS: ¡¡Obleas Chinas Li-Wu-Pat!! 24 feb

40) PRESTAMOS, ACCIONES, BONOS Y SOCIOS

CARLOS OSSANDON TIENE capitalista con dinero listo para prestamos. Acepta segundas hipotecas. Mejores condiciones. Bandera 168. 31 En

42) PERSONAS BUSCADAS

SE DESEA SABER DEL Sr. Oscar Aurelio Fuenzalida, quien salio de veraneo hace un mes, ignorandose su paradero. Cualquiera noticia se agradecer enviarla a L. E. Pedro Montt 2935. Valparaíso. 30 En.

44) RADIOS, PIANOS, FONOGRAFOS Y OTROS

RADIOS 5 TUBOS ENTREGAmos con $ 100 pie, onda larga, $ 200, corta y larga. Importadas, garantías. Alameda 845. 25—Feb.

¡¡¡LIQUIDAMOS!!! VICTROlas ortofonicas. San Diego 844. 4 febrero

RADIOS, 100 PIE, GRANDES facilidades, modelos 1939, importadas; garantidas. San Diego 333. 31 En.

SI SU RADIO NO FUNCIONA bien llame a "Pascual", Radio Electron. San Diego 718. Teléfono 64199. 20 años experiencia. 19 Feb.

DESDE $ 100 MENSUALES, RAdios toda onda lindísimos colores. Casa Philips, Ahumada esquina Delicias. 4—Feb.

MODERNISIMO TALLER DE reparaciones de radios. Trabajos garantidos. Atendido por un ingeniero civil especializado "Radio Técnica Excelsior". Bandera 169 (Toraviön). Fonos 61178-83816. 2 Feb.

SE ARRIENDA OFICINAS en el edificio de "LA NACION"

¡Veraneantes!
Colchones, somieres, brecamas y toda clase de ropa de cama a precios bajísimos
Descuentos a residenciales y pensiones
Almacenes Alameda
DELICIAS 2340

44) RADIOS, PIANOS, FONOGRAFOS Y OTROS

SOC. RADIOS UNIDAS [illegible] ofrece: reparación gratis de [illegible] radio y radios 1939 cinco tubos desde $ 60. mensuales. Contenos. Morandé 898 — San Pablo 1226. Teléfono 89023. 2 marzo

$ 60 MENSUALES RADIOS vende. Huérfanos 920 3.er piso oficina 313. 31 En

47) CITACIONES Y NOTIFICACIONES

CITACION.— JUNTA ORDINAria de accionistas de la Sociedad Hipotecaria y Financiera, en liquidación. Cítase a los señores accionistas a junta general ordinaria para el día tres del próximo mes de febrero, a las [illegible] horas (4 P. M.), en calle Huérfanos 761, oficina 23, para tratar de la memoria, balance e inventario de la Comisión Liquidadora, terminado el 31 de diciembre de 1938. En esta junta se podrá tratar de cualquier otro asunto. El registro permanece cerrado desde el 25 del corriente hasta el día seis del próximo mes de febrero. Santiago, 26 de enero de 1939.— La Comisión Liquidadora. 29 En

48) TALLERES Y COMPOSTURAS

MAESTRO MARCOS, ESPECIAlista calzado ortopedico. Esmeralda 834. Fono 68666. 31 En

50) ARTICULOS SANITARIOS

¡¡SANITARIOS BARATISImos!! nuevos y usados: baños enlozados, lavatorios, bidets, [illegible] cusados corrientes, silenciosos, cocinas leña, gas, lavaplatos, [illegible] lifonts. Delicias 2218, Teléfono 82595. 3 febrero

52) VINOS Y VIÑAS

COMPRAMOS TARTARO [illegible] borras. Franklin 10. [illegible]

53) FOTOGRAFIA Y CINE

PARA REVELADOS COPIAS [illegible] ampliaciones, prefiera la [illegible] Hans Frey. Huérfanos 10[illegible] piso. 30 Feb

BOMBAS

NOVENA COMPAÑIA DE BOMBEROS. "Deber y Abnegación". — Cítase a la Compañía a ejercicio para el martes 31 del presente, a las [illegible] horas. Uniforme de Trabajo. [illegible] unión en el cuartel. — El [illegible]

CUERPO DE BOMBEROS DE [illegible] ñoa. Primera Compañía. Cítase a la Compañía a sesión extraordinaria para el martes 31 de los corrientes a las 22 y 22.05 horas. Tabla: Informes de las comisiones revisoras de libros y tesorería y otros asuntos a que hubiere lugar. — El secretario.

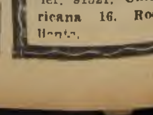
DESDE $25
Permanente al aceite
Pida su hora al Teléf. 91521. Unión Americana 16. Roque [illegible]

GUIA PROFESIONAL

ABOGADOS

AGUSTIN BARROS JARPA, ERNESTO BARROS JARPA, HUMBERTO SILVA
Bandera 52.

LISANDRO SANTELICES
Huérfanos 1112. Teléfono 86831.
31 Dc. 1939.

SALAS ROMO Hnos.
Huérfanos 1294, 7.o piso
25 Feb.

ALEJANDRO SERANI B.
Huérfanos 1294, Departamento 85.
31 Enero.

MEDICOS

DR. RATINOFF
Asma - Corazón.
Broncopulmonares. Rayos X.
Manuel Rodríguez 764.
Teléfono 84639.
17 Feb.

Dr. GORGEWSKY
Rayos X.
Estómago. Hígado.
Broncopulmonares. Diabetes.
2 a 5.
Brasil 39.
31 En

Dr. VICTOR OPAZO MATURANA
Médico-Cirujano 3-4.
Diatermia. Ultratermia, 3-5.
Ahumada 47.— Teléf. 88197.
9 Feb.

Dra. LUISA PACHECO de AVILES
Médico Cirujano
Señoras y niños, tratamientos esterilidad femenina. Consulta 2-5. Nataniel 475. Fono: 86762.
N|O

ROBERTO KOHAN
Niños — Rayos X
Paris 855 — Teléfono 64754

Dr CASTAÑON
Ausente en Europa.
N|O.

Dr. YEPEZ
Señoras.
Estado 360. Teléfono 67662.
1.o Feb.

ERNANI PARODI
Piel, Sífilis, Venéreas.
Arturo Prat 177.
17 Feb.

DOCTORA BEHM
Claras 663.
15 Feb.

Dr. JUAN ASTORQUIZA SAZZO
Ginecología y Cirugía.
Ahumada 47. 6.o Piso. Tel. 88197
Consultas de 4 a 6.
8 Feb.

GASTON RAMIREZ
Piel, Sífilis, Venéreas
Agustinas 972. Depart. 820.
(5 1|2-8)
30 En.

Dr. DIMISTEIN
Exclusivamente señoras.
Rayos X.
Ahumada N.o 47.
17 Feb.

WAUGH ROJAS
Cirugía
Impotencia Sexual
Várices, Hemorroides.
Miraflores 459. Teléfono 82149.
22 Marzo.

DOCTOR GRUNWALD
Oído, nariz, garganta. Agustinas 972, 4 - 6.
31 En.

RAMOS
Piel, várices, gonorreas, Impotencia sexual, Huérfanos 1917
19 Feb.

DR. ZAPFE
Ojos, oídos, nariz, garganta. 3-5
Alonso Ovalle 864
20 Feb.

OPTICOS

OPTICA KOHN
Pasaje Matte 23. Casilla 1509.
28 Dic 939

OPTICA HERMANN
Instituto especialista en anteojos. Estado 40.
17 Jul.

OCULISTAS

CONTARDO ASTABURUAGA
Huérfanos 930.
Oficina 74.
Teléfono 69981.
(4 a 7)
14 Feb.

AMENABAR OSSA
Graduado en Londres.
AMENABAR PRIETO.
Estudios Alemania.
Operaciones enfermedades de ojos, 3 - 6.
Moneda 973. Of. 531. 5.o Piso.
Teléfono 86602.
14 Feb

DENTISTAS

Dr HECTOR PACHECO PIZARRO
Cirujano-Dentista.
Trabajos rápidos y extracciones difíciles. Consultas: 3 a 8 Agustinas 1269. 4.o piso. Teléfono 82222 y 61901
N|O

Dr. ALBERTO GIUGLIANO
Estudios en EE. UU.
Especialista piorrea. Prótesis.
Radiografías. Rayos. Solux.
Atiende de 9-12 y 3-6
Alameda 881.—Teléfono 84252
4 Feb.

Dentista
DOCTOR FORTUNATO ENCINA F.
Especialista en placas, puentes coronas, extraciones
Trabajos rápidos todo sistemas
Honorario mínimo
Huérfanos 1015

MECANICOS DENTALES

PLACAS DENTALES
Composturas ultra-rápidas, 15 pesos, Delicias 179.
5 Feb.

DENTADURAS
Placas, composturas, dos horas
Precios modicos, Barahona San Francisco 120.
19 Feb.

MATRONAS

H. IZQUIERDO
Partos. Atención esmerada. — Santa Lucía 152.
24 Febrero

LUZ RIQUELME
Especialista en suturas. Partos.
Atención médica
Molina 388—Teléfono 64691
23 Feb.

CARMELA TORO
Pensionistas.
Matucana 640.
30 En.

BLANCA PINEDA
Consultas gratis. Recibe pensionistas. San Diego 267
31 Enero

SEÑORA PHERINY
Atiendo enfermas de provincias. Lord Cochrane 95.
15 Feb.

ELENA DONOSO
Baquedano 743 — Teléfono 63753
23 Feb.

SEÑORA MORAL
Embarazos normales o patológicos. Suturas. Casos urgentes. General Mackenna 1038, entre Puente y Bandera. Departamento 1. Teléfono 63688. (No hay planchas).
23 Feb.

NAVEAS
Regresó. Maruri 436 (Independencia).
28 En.

TERESA SANTANDER
Enfermas provincias. — Manuel Montt 2141. Tel. 65754.
6 Feb.

BLANCA FISHER
Consultas: 2-6. República 75.
7 Feb.

Señorita Gloria Gimeno Garisa, cuyo matrimonio con el señor Manuel Serrano Boza se efectuará hoy

Don Benjamín Méndez E.

Víctima del terremoto, mientras se encontraba en su fundo de Membrillar, en los alrededores de Chillán, ha fallecido el respetable caballero y conocido agricultor don Benjamín Méndez Eguiguren, miembro de destacadas familias de la sociedad chilena.

Católico ferviente era actualmente el secretario general de la Acción Católica de Chile, a la que había dedicado gran parte de su entusiasmo y actividades.

Abogado distinguido, se le recordará siempre por su rectitud y espíritu ecuánime.

Se hallaba unido en matrimonio a la señora Nieves Walker Linares.

DOÑA EMILIA CABALLERO VIUDA DE GARCIA —

A la avanzada edad de 84 años ha dejado de existir en la madrugada de ayer en esta capital, la señora doña Emilia Caballero vda. de García, vinculada a honorables hogares de Santiago.

La muerte enluta el hogar de don Gregorio y don Jorge García Caballero, sus hijos.

Los funerales de la señora de García tendrán lugar hoy, a las 16 horas, partiendo el cortejo hacia el Cementerio Católico, desde su residencia de la calle Sevilla 1394.

MATRIMONIOS —

Se ha efectuado privadamente el matrimonio de la señorita María Teresa Rodríguez Tarla con el señor Guillermo Núñez Rodríguez.

CLUB DE LA UNION.—

Junta general extraordinaria de socios:

El jueves 2 de febrero próximo, a las 19 horas, tendrá lugar una junta general extraordinaria de socios, a fin de acordar la ayuda que se hará a los damnificados del sur.

LA SEÑORA ROSARIO SAMPAIO DE BRUNA —

Ha sido muy lamentado el sensible fallecimiento, acaecido anteayer en esta capital, de la respetable dama señora Rosario Sampaio de Bruna, esposa del ex senador de la República y conocido hombre de negocios, don Augusto Bruna.

Muere la señora de Bruna cuando nada hacía presagiar un desenlace tan próximo, llevando el dolor a su respetable hogar.

DE BUENOS AIRES —

Procedentes de Buenos Aires se encuentran en ésta los distinguidos caballeros argentinos don Julio Hidalgo y don Manuel Abelendas.

LA SEÑORA ANA JULLIAN DE BUSTOS —

Víctima de una rápida enfermedad, ha fallecido en esta capital, la señora Ana Jullián de Bustos, vinculada a conocidas familias de Santiago y Valparaíso.

De alma bondadosa y comprensiva, era muy querida y apreciada de cuantos tuvieron la suerte de conocerla.

A ESTADOS UNIDOS.—

En febrero se dirigirá a Estados Unidos, don Rodolfo Michels Cabero.

ASOCIACION DE LA JUVENTUD CATOLICA FEMENINA —

El Consejo de la Asociación reitera su llamado a todas las jóvenes católicas de Chile, para que acudan en auxilio de sus hermanos en desgracia. Nuestra primera ayuda consistirá en oraciones y sufragios por las víctimas. La misa deberá ser nuestra mejor ofrenda.

Las comisiones para atender a los que contribuyan con ropa, víveres o dinero o a las jóvenes que ofrezcan su trabajo, estarán en Teatinos N.o 765, local en donde se atenderá a cualquiera hora del día.

ENFERMOS —

En Viña del Mar se encuentra enferma, la señorita Anita López Puelma.

—Desde hace días se encuentra enferma, la señorita María Isabel Bazán Dávila.

MUJERES DE ACCION CATOLICA —

El Consejo Nacional reitera su llamado a todas las mujeres católicas de Chile, para que acudan en auxilio de sus hermanos en desgracia.

La primera ayuda la haremos consistir en oraciones y sufragios por las víctimas. La misa deberá ser nuestra mejor ofrenda.

En Huérfanos 1515 habrá comisiones permanentes, para atender a las personas que quieran contribuir con ropas, víveres o dinero.

¡Mujeres responded a este llamado. Es vuestro deber de católicas!

EN LA COLONIA CHECOESLOVACA —

La colonia checoeslovaca ha abierto una subscripción en la Legación, Avenida Pedro de Valdivia 1638, donde se reciben donaciones para los damnificados por el terremoto del sur.

UNA CONFERENCIA SOBRE CERVANTES DARA MARIA DE MAEZTU EN PRO DE LOS DAMNIFICADOS DEL TERREMOTO.—

El 31 del presente en el Teatro Miraflores, a las 19 horas, la eminente conferenciante y escritora María de Maeztu, de paso entre nosotros, dará una conferencia en pro de los damnificados de la catástrofe del 24. Su espíritu generoso nos ofrece esta única oportunidad para oírla y ayudar a los que en este momento sufren la horrible miseria que los azota. El tema de su conferencia es interesante y profundo: Cervantes, el héroe, el escritor, el hombre, y su sumario el siguiente: Siglo XVI. Cervantes, soldado en Lepanto. El español, fiel a su destino, deja la pluma por la espada. Le seduce la civilización occidental. Aventuras y desventuras de don Miguel de Cervantes y Saavedra. Nace un Quijote en la cárcel de Lenicla. El personaje es inmortal. Su interpretación. Lo que dicen sus críticas. Don Quijote es España. El heroísmo de Sancho.

Las entradas se venderán a 10 pesos la platea, en la Librería Nascimento.

A LOS YUGOESLAVOS —

Se hace un llamado a todos los yugoeslavos residentes en Chile, se adhieran a la acción iniciada por la Legación del Reino de Yugoeslavia, en favor de las víctimas del gran cataclismo del sur de Chile y contribuyan con su óbolo.

Serán visitados los compatriotas residentes en Santiago, por comisiones debidamente autorizadas para erogar fondos con este objeto.

Por "Jugoslavenski Dom u Chile". — J. Roic, presidente y T. Domic, secretario.

EL MEJOR ESPECTACULO EN LOS MEJORES TEATROS DE CHILE
Paramount HOY

FEAL
TELEFONO: 65355
EL TEATRO DE MODA
LA SALA MEJOR REFRIGERADA
MATINEE A LAS 3
Platea Niños $ 2.20
"RHODES EN AFRICA"
por Oscar Homolka y dibujos, noticiarios, cómicas; etc. y
EL TERREMOTO DEL SUR
TARDE A LAS 6.30
NOCHE A LAS 10
Caravana del Amor
(May. no rec. para Stas.)
por Loretta Young y Charles Boyer, y
EL TERREMOTO DEL SUR

SANTIAGO
Teléfonos 88888 y 66444
MATINEE 3 P. M.
Niños $ 2.20
Jane Withers en la cinta Fox:
"LA TRAVIESA GITANILLA"
Dibujos, cómicas y noticiarios.
Tarde 6.30— Noche 10 P. M.
Ultimas exhibiciones de la película argentina por Lolá Membrives:
La Chismosa
(May. no recom. Srtas)
En las tres funciones:
EL TERREMOTO DEL SUR
amplias informaciones.

PROGRESE CON LA INGENIERIA MECANICA
Y ASEGURE SU PORVENIR

Esta productiva profesión ofrece oportunidades ilimitadas a los hombres de aspiraciones que se hallen dispuestos a prepararse para llenar la gran demanda de la INDUSTRIA.

Estudie en su Propia Casa

Siguiendo nuestro método comprobado y fácil de aprender sobre la INGENIERIA DE FUERZA MOTRIZ, podrá en corto tiempo ser un Experto muy solicitado y de lo mejor remunerado por sus amplios y sólidos conocimientos sobre TODA CLASE DE MOTORES DE COMBUSTION INTERNA — GASOLINA, PETROLEO, GAS, ETC. y su aplicación práctica a las importantes ramas de la TRANSPORTACION, MINERIA, AGRICULTURA, CONSTRUCCION DE OBRAS, PLANTAS FIJAS, PUERTOS, PETROLEO, etc.

Sucursal en la Argentina

Ponemos a su disposición nuestra experiencia de un tercio de siglo ahora que contamos con Oficina Sucursal en la Capital Argentina. ¡Aprovéchela Usted y Prosperel

DIESEL — Fundada en 1905 — De este Edificio ocupado en su totalidad por esta Escuela, proviene la alamada enseñanza Rosenkranz.

PIDANOS LIBRO ILUSTRADO GRATIS

NATIONAL SCHOOLS (de California, E.U.A.)
Oficina Sucursal:—Edificio Banco de Boston, 793 M. L.
BUENOS AIRES, REP. ARG. Dept. Núm.....
Sírvanse enviarme su LIBRO ilustrado GRATIS, con datos para ganar dinero en la Ingeniería de Fuerza Motriz.
Nombre..... Edad.....
Domicilio.....
Población..... Prov..... M

APRENDA USTED A
Bailar
A PRECIOS POPULARES
Sólo por el mes de Febrero. Consultas y clases diariamente
PROF.: M. AGUILAR
en su antiguo y acreditado
ESTUDIO: EGASA 870
(Entre San Isidro y Carmen)

Resultado del gran Concurso de Refrigeradores "General Electric" y "Frigidaire" efectuado ayer.

En la mañana de ayer, ante un numeroso grupo de interesados se efectuó, en el Almacén de Ventas de la Compañía Chilena de Electricidad, Santo Domingo 789, el sorteo de los premios ofrecidos a los compradores de Refrigeradores "General Electric" y "Frigidaire", entre el 1.o de Noviembre ppdo. y el 15 de Enero en curso, como obsequio de Año Nuevo.

El resultado del sorteo fué el siguiente:

1.er premio: Un tren eléctrico "Lionel", con todo su equipo. Señor Enrique Onetto, Miguel Claro 1218.

2.o Premio: Una cafetera al vacío, marca "Universal" para 12 personas. Señor Eugenio Schuckard, Agustinas 1070.

3.er premio: Una lámpara de lágrimas de cristal de 4 luces Josefina A. de Ramírez, Delicias 4117.

4.o Premio: Un juego de copas de cristal sonoro para seis personas. Julio Garrido Matte, Viña del Mar.

5.o Premio: El valor del Refrigerador adquirido. Julia Florin de Pentz, Versalles 381

Los premios pueden retirarse por los interesados, desde el Lunes 30 de Enero en curso, en la Oficina de Propaganda de la Compañía Chilena de Electricidad Ltda., Santo Domingo 789.

LAMPARAS
CASA GONZALEZ
ESTADO 163

Proteja su cutis de la intemperie...
Goce libremente del mar y del sol usando día y noche, LECHE DEL HAREM

Contribuimos a bajar el costo de la vida!!

NUESTRAS SEDAS LAS SACRIFICAMOS EN UN 20% NADIE PUEDE COMPETIR CON NUESTROS PRECIOS.

ESPUMILLA en todos colores, $ 7.50
CREP MONGOL, en todos colores, $ 8.50
CREP MONGOL, en todos colores, $ 9.50
CREP MONGOL, en todos colores, $ 10.50
CREP SATAN, saldos de colores, $ 12.00
CREP SATAN, todos colores, $ 13.50
CREP SATAN, todos colores, $ 15.50
CREP SATAN, clase extra, $ 18.50
CREP MAKROCAIN, en todos colores, $ 18.50
POPELINAS, saldo colores, $ 12.80
POPELINAS, todos los colores, $ 14.50
BAYADERA, estilos modernos, $ 18.50

PIQUE de todos colores, $ 16.80
SEDAS lavables, todos colores, $ 13.90
TAFETAN escocés, colores de moda, $ 22.00
CREP GEORGETTE, colores de moda, $ 22.50
ENCAJE de seda, colores de moda, $ 42.50
SELOFAN, en todos colores, $ 34.50
SELOFAN para traje de fiesta, $ 48.00
SELOFAN negro, $ 35.00
SELOFAN negro, $ 38.00
SEDAS floreadas, los más novedosos pintados de última creación, a precios irrisorios, que ni en pintado de percal podrá encontrar a los precios de nuestras sedas de estampados novedosos, a $ 12.90, 14.90, 16.80 y $ 20.00
SEDAS, negro, marino y café, telas especiales para tapados y trajes de gran moda, desde $ 15.80, 18.50, 22.50 25.60, 28.60, 30.00, 32.50, 35.50, 38.40, 42.00 y $ 46.00
TENEMOS también un gran surtido de Crep Divine, en todos los colores. Este es el artículo de las damas de buen gusto, a $ 24.90 y $ 28.50

LANAS
SALDO de lana nacional, en colores beige, 1.50 metro de ancho, a $ 33.50
LANA superior, 1.50 metro de ancho, $ 38.80
LANA extra, 1.50 metro de ancho, $ 45.60
LANA extra, 1.50 metro de ancho, $ 48.80
CREA blanca, 1.60 metro de ancho, a $ 10.50
LANAS especiales para tapado de verano, en colores de gran moda, a los precios más bajos que encontrará en plaza. El surtido más extenso y grandioso, a $ 45, 50, 55, 65, 70, 75 y $ 80.00
CREA blanca, 1.80 metro de ancho, $ 12.50
CREA blanca, 2 metros ancho, $ 14.50
CREAS hilo, 1.80 metro de ancho, a $ 22.50 y $ 25.60
CREAS hilo, 2 metros ancho y 2.30 metros ancho, a $ 28.80
CREA cruda, 1.60 metro ancho, $ 8.90
CREA cruda, 180 ctms. ancho, $ 10.90
CREA cruda, 2 metros ancho, $ 13.90

NOTA- — No confunda el Depósito General de Sederías Nacionales con otros que quieren imitarlo

Este es el único en sus Bajos Precios y Alta Calidad.

Depósito General de Sederías Nacionales
ALTOS DE LA BOTICA STO. DOMINGO 21 DE MAYO 578 2.o piso

Mrs. Benjamin F. Foster, dama de la colonia norteamericana.

VIAJEROS —

Han regresado de las Termas de Chillán, los señores Juan López Ruy-Gil, José López Maturana, Abelardo Aguilera Le-Fort y señora Marta López de Aguilera.

—Del Sur han regresado a Valparaíso, don Miguel Marín Vargas y señora Esther López de Marín.

—A pasar una temporada en Valparaíso, se han dirigido la señora Elba Martínez de Triviño e hijos, y la señorita María Triviño Campos.

Por avión vía "Air France"

—De Buenos Aires, señora Ana Dedieu y señor Jorge Lawrence.

—De Mendoza, los señores Pablo Borres y Manuel Zuluaga.

A Buenos Aires, los señores Michel Legrand e Ives Legrand y señora Odette Legrand.

Vía aérea Lufthansa-Cóndor:

Lista de los pasajeros llegados y salidos entre Buenos Aires y Santiago.

—De Buenos Aires: Fernando Irarrázaval F., Paulino Ponzoli, Juan Durán, Laura Durán, Marcos Maturana, Fernando Maira, Pedro Abrós, Gmo. Aparicio.

—De Buenos Aires: Carlos L. Muessigbrodt, Armando Galmarín, Arthur James Hobson y Roberto Aparicio.

BAUTIZOS —

En la parroquia de San Lázaro, ha sido bautizado Roberto Pireto Correa, hijo del señor Carlos Prieto Letelier y de la señora Panchita Correa de Prieto. Fueron sus padrinos, don Manuel Bulnes Sanfuentes y la señora Elena Cerda de Bulnes.

CLUB DE SEÑORAS —

Las funciones de hoy.—Esta tarde a las 14.30, matinée para mayores y menores con "Su excelencia el vagabundo" y "Rose Marie", por Jeanette Macdonald y Nelson Eddy.

En las funciones de vermouth y noche irá la obra dramática "Argelia", creación de Charles Boyer. Mañana en funciones sociales, "Yo y la emperatriz", por Lilian Harvey.

ESTELA MIRANDA SMITH.

Una de nuestras jóvenes escritoras de más claro prestigio, Estela Miranda, acaba de ser designada para ocupar un importante cargo dentro del magisterio, en la lejana ciudad de Iquique.

A su calidad artística de poetisa y de crítica, Estela Miranda, suma su condición de profesora de estado en la asignatura de Castellano carrera hasta la que ha llegado, llevada de su gran vocación.

Espíritu abierto a los más generosos sentimientos de fraternidad y de progreso espiritual, nuestra escritora ha de realizar, en su nuevo destino, una labor meritoria y eficiente, como la que aquí en Santiago ha ejercido a través de sus conferencias y de sus actividades periodísticas.

Sus amigos y admiradores le ofrecen el próximo martes un té de despedida en el Hotel Crillón, que será una exteriorización de las muchas simpatías que rodean a esta intelectual.

H. de S.

Las actividades turísticas en nuestro país han recibido vigoroso impulso por iniciativa de una empresa particular

Con su moderna y eficiente organización, la Compañía Argentina de Transportes en automóviles "CATA" se ha colocado a la cabeza de las entidades que hacen servicio de movilización a través de la Cordillera.— Lo que representa su magnífica flotilla de automóviles.— La publicación del Guía de Turismo es un digno complemento a sus servicios de transporte internacional

Ha sido puesta en circulación en Chile y en la mayor parte del resto de los países sudamericanos una nueva edición del Guía de Turismo que edita la Compañía Argentina de Transportes en Automóviles "CATA", y que está destinada a servir como medio de orientación a todas las personas que deseen apreciar las bellezas de nuestro país. Esta edición ha sido lanzada con el nombre "Viaje: a Chile", lo cual se justifica ampliamente por el gran caudal de informaciones que contiene acerca del desarrollo que han alcanzado entre nosotros las actividades turísticas, como también por las numerosas fotografías que se insertan de los principales parajes que constituyen un motivo de atracción dentro de nuestro territorio.

La nueva obra reúne todas las características para ser considerada como un laudable esfuerzo en materia de publicidad. Desde luego su formato es cómodo y su impresión esmerada en papel satinado lo que representa un factor muy favorable para las personas que deban servirse de ella. Por lo que respecta a su material de lectura, es realmente abundante y variado, ofreciendo un sinnúmero de informaciones de las ciudades, balnearios y regiones más hermosas de Chile, como también una gran cantidad de datos ilustrativos y direcciones de mayor importancia. Todo esto está complementado con numerosos gráficos y fotografías de gran valor documentativo, y que en conjunto dan una idea perfectamente objetiva acerca de las bellezas que encierra el país.

También trae al principio diversas informaciones e ilustraciones de lo más importante de Mendoza, ciudad con la cual mantiene el centro de sus actividades la Compañía Argentina de Transportes en Automóviles.

En resumen, la iniciativa que acaba de realizar esta empresa es de todo punto de vista laudable, y con ello ha demostrado, una vez más, el interés que ha evidenciado a fin de dar a conocer, por todos los medios posibles, las actividades de mayor importancia que se desarrollan en Chile, como medio de atraer hacia nosotros una fuerte corriente de turistas extranjeros.

MEDIOS DE TRANSPORTE

No es esto sólo, sin embargo, lo que la "CATA" viene realizando en favor de la difusión del turismo en nuestro país. Desde la fecha de su fundación, y particularmente desde hace más o menos tres años, sus esfuerzos se han concretado en proporcionar todos los medios necesarios para el objetivo antedicho, y así son dignas de ser recalcadas sus actividades en cuanto se refiere a proporcionar, a las personas que desean trasladarse desde la Argentina, medios de transporte eficientes por su rapidez, comodidad y seguridad.

Las personas que han utilizado los servicios de esta empresa, conocen de sobra las condiciones en que la "CATA" sabe atender a los pasajeros que transporta continuamente al país. A pesar de esto, no estará de más hacer una breve alusión a este punto, para dejar una vez más de manifiesto las provechosas iniciativas que viene realizando en el sentido expuesto.

MODERNOS AUTOMOVILES

Empezaremos por recordar que la flotilla de automóviles que tiene en servicio la Compañía Argentina de Transportes en Automóviles, es numerosa y muy bien equipada con vehículos modernos y de gran eficiencia. Los característicos autos blancos que forman parte de ella se imponen no sólo por su magnífica y agradable presentación, sino también por las condiciones de rendimiento de que están dotados.

Todas estas máquinas provienen de reputadas firmas fabricantes de automóviles y son de los últimos modelos que éstas han lanzado a la circulación. Debido a esta circunstancia, están capacitados para afrontar en muy buenas condiciones la travesía de la Cordillera, como también toda clase de obstáculos que puedan presentarse en caminos de cualquiera naturaleza.

Por otra parte, estos vehículos están provistos de grandes comodidades, en tal forma que los pasajeros pueden viajar en ellos con absoluta holgura y confort, disponiendo también de las facilidades necesarias para el transporte de sus efectos personales.

Lo anterior se completa con una numerosa dotación de pilotos y mecánicos de gran versación y experiencia, que están muy bien posesionados de su misión por los repetidos viajes que han debido efectuar entre la Argentina y nuestro país.

Tales son los factores que han influido, de manera primordial, en el ambiente favorable que ha logrado formarse la "CATA" entre toda clase de personas, y especialmente entre las que de ordinario deben utilizar sus magníficos servicios de movilización internacional.

DESARROLLO DEL SERVICIO

Con los antecedentes expuestos, no es extraño que la "CATA" goce ya de una amplia y marcada preferencia entre las empresas que se dedican a los servicios de movilización a través de la Cordillera.

Según dejamos dicho en las líneas precedentes, la mencionada organización tuvo entre el público una favorable acogida desde los primeros tiempos de su existencia. Pero en realidad su mayor auge lo ha alcanzado en el período de los tres últimos años, o sea desde 1935, fecha desde la cual ha venido renovando y aumentando incesantemente su material y personal de servicio, a fin de corresponder a la confianza que el público ha depositado en ella. Es el caso de indicado, el número de pasajeros ha aumentado considerablemente, siendo digno de mencionarse el hecho de que gran parte de los viajeros que se movilizan en los vehículos de la "CATA" está formada por prestigiosas personas de las diversas actividades sociales, comerciales e industriales de Argentina y Chile.

REFERENCIAS DE CHILE

Por lo demás, los servicios de la "CATA" están perfectamente coordinados en una organización admirable, que permite no sólo el transporte rápido y cómodo de los pasajeros, sino también la conveniente atención de éstos una vez llegados al punto de destino.

Tan pronto como los viajeros llegan hasta nuestro país, se les proporciona toda clase de antecedentes sobre lo que deben conocer, informándolos con entera minuciosidad y exactitud acerca de los sitios de hospedaje, entretenimiento, etc., que pueden visitar durante su permanencia entre nosotros.

Los dirigentes y el personal subalterno de la "CATA", han hecho una verdadera especialidad en tal sentido, y así puede afirmarse, sin temor de incurrir en la más mínima exageración, que sus servicios son de gran utilidad para todas las personas que se trasladan a Chile, ya sea por vía de turismo, o bien para desarrollar cualquiera otra actividad.

Resumiendo lo dicho, puede llegarse a la conclusión de que la "CATA" es una empresa moderna y eficiente organizada que dispone de todos los medios para atender a su clientela en condiciones rápidas, y que merece, por lo mismo, la más amplia protección de toda clase de personas.

Una de las flotillas que componen el servicio de transporte de pasajeros "CATA" entre Chile y Argentina

MUSICA

Francisco Flores del Campo vuelve a Chile

Francisco Flores del Campo, el conocido cantante que, con brillo ha actuado en nuestros escenarios después de sus triunfos en la América del Norte, vendrá a nuestro país por una breve temporada de descanso, interrumpiendo su estada en la Argentina, donde se dirigió a observar el ambiente teatral de la capital del Plata.

Ha sido bien recibido en Buenos Aires, donde ha sido solicitado por estudios de radio y cinema tográficos. Ya tiene firmado un contrato con la estación radio "El Mundo", en la que hará una temporada a su regreso de Chile.

Igualmente, varias de las empresas argentinas que se han formado para filmar películas han hecho proposiciones a Flores del Campo.

LA GRAN COLECTA PUBLICA

iniciada por la Alcaldía, se verificará los días miércoles, jueves y viernes.

NO ESCATIMEIS VUESTRO OBOLO

CONCEDEMOS CREDITOS

EN JOYAS, RELOJES Y OBJETOS PARA REGALOS

CASA KARDONSKY

384 — ESTADO — 384

NOVIOS

ARGOLLAS de oro garantida, macizas, selladas y grabadas, desde $ 98 el par. Entrega inmediata

Casa Sostin

"FABRICA DE ARGOLLAS"
Nueva York 66. No confundir

Gran Logia de Chile

Se cita a los hermanos de las Logias del Valle, a reunirse en local del Club de la República, para hoy domingo a las 11 horas y a las 17 horas.

PRIMER GRAN VIGILANTE

RESIDENCIAL En Viña del Mar

Confortable, regia comida, espléndida ubicación.
CALLE VALPARAISO 580
Teléfono 81419.

DR. MIGUEL RAMOS T.

Enfermedades de la piel y venéreas. Tratamiento: várices y úlceras rebeldes
Consultas 4 a 7 P. M.
HUERFANOS 1917
Teléfono 60082

FABRICA DE MUEBLES CARLOS LOPEZ S. R.

CALIDAD GARANTIDA
MUEBLES FINOS EN TODOS LOS ESTILOS
SAN DIEGO 560
TELEF. 66495

Señora Moral

Especialista de fama reconocida. Atiende embarazos, ya sean normales o patológicos, diagnósticos, curaciones, tratamientos por técnicas modernas. Casos urgentes.
GENERAL MACKENNA N.o 1038, entre PUENTE y BANDERA
Departamento 1, 2.o piso, Tel. 63688. No hay plancha.

Casa Bercovich

PIELES MODAS

Elegante surtido en tapados de estación, trajes sastre 3 4, de telas importadas bordados de última moda.

Zorros Plateados, negros, finos de Alaska.

Todo al más bajo precio, grandes facilidades de pago.

A mi clientela de provincia, pueden dirigirse,

HOTEL EUROPA, San Felipe
HOTEL CONTINENTAL, Temuco
HOTEL HEINE, Puerto Montt

Obtendrán las mismas condiciones.

LEON BERCOVICH

BANDERA N.o 16.
Casilla 3819. Santiago.

Oportunidad

vendo flamante automóvil "Packard"
MODELO 1936, TIPO SPORT, CON RADIO. TRATAR:
LORD COCHRANE 139
Teléfono 84014

COMPRO

Brillantes grandes, esmeraldas, zafiros y toda joya valiosa. También objetos de oro, platino y plata.
PAGO COMO NADIE
851 DELICIAS 851

BUENA ONDULADORA

AL FIERRO
NECESITA
INSTITUTO DE BELLEZA BERTHE.

GENEROS TELAS GENEROS TELAS

TELAS DE SEDA
GENEROS de LANA
ALGODONES A PRECIO DE COSTO
VENTAS DIRECTAS DEL FABRICANTE AL CONSUMIDOR
MAS DE UN 40% DE EFECTIVA ECONOMIA

DE LA CLASE QUE UD. BUSQUE, ADQUIERALOS DIRECTAMENTE EN LA MISMA FABRICA, AVDA. TOCORNAL 3247, ÑUÑOA.— DESDE MAÑANA REALIZACION A

PRECIOS DE COSTO

MONGOL grueso, metro	$ 5.—
ESPUMILLA pura seda, metro	6.—
GENEROS pintados lavables, 70 dibujos diferentes, metro	4.50
OPAL, clase fina, en todos colores, mt.	2.30
BRIN, medio hilo, diversos colores, metro	4.—
GENERO ESCOCES, ancho 1.40 cmt. especial trajes campo, metro	7.40
PIQUELINA de hilo para trajes playa, hermosos dibujos, metro	7.50
TELAS a cuadro, 1.40 cm. de ancho, para manteles, metro	7.50
SEDA mantasía, especial para ropa interior	9.20
FANTASIA, seda, 100 cm. ancho muy elegante	10.90
ESPUMILLA floreada, diseños de última moda, metro	11.90
ENCAJE de seda, ancho 1.40, todos colores, metro	12.80
TERCIOPELO inglés, hermoso colorido, metro	14.80
PIEL de Angel, fina clase, metro	11.90
CREP Georgette fino, en colores de actualidad, metro	12.90
CREP media seda, floreado, metro	12.90
ENCAJE de seda, artículo de gran moda, metro	15.—
BRODERI de seda, en todos los colores, metro	16.20
CROQUIÑOL fantasía, tela nueva de gran aceptación, metro	15.90
POPELINA cuadrille, pura seda, especial para camisas, metro	15.90
GRAN FANTASIA en seda lavable, con lindos dibujos, metro	16.90
CREP suizo de fina seda, metro	18.90
CREP romain, en todos los colores, metro	19.50
CLOQUE grueso, especial para tapados, metro	21.50
FANTASIA gruesa, con seda natural, para trajes, metro	21.50
GRANITE de seda, exclusividad de Fabrica FRINE, metro	22.80
GEORGETTE fantasía, creación de Fábrica FRINE, metro	24.80
TWEED pura lana, ancho 1.40, para abrigos de playa, metro	39.80
LANA DE TEJER, en todos los colores, la madeja	0.50

FABRICA FRINE

AV. TOCORNAL 3247 ÑUÑOA
2a CUADRA A LA IZQUIERDA
ENTRANDO POR AV. MACUL
TELEFONO 45471

Roberto Massuh

Con suma ansiedad se espera lo que dirá el Fuehrer

Se cree que su discurso de mañana constituirá un importante pronunciamiento político

EL ASUNTO DE LAS COLONIAS

BERLIN, 28 (U. P.) — Se cree que en el discurso que pronunciará en la noche del lunes ante el Reichstag, Hitler revelará, o, cuando menos, insinuará por primera vez, la próxima fase de la política del Gobierno alemán, luego del período de respiro de cuatro meses que siguió a la conferencia de Múnich.

Los círculos políticos de Berlín esperan ansiosamente el primer pronunciamiento de importancia que hará el Fuehrer desde la crisis checoeslovaca. El interrogante sobre la dirección que tomará la política del Reich constituye aún el mayor enigma de Europa.

Hitler

Sin embargo, esferas bien informadas creen que Hitler podría contentarse con señalar una política a largo plazo, que no implique insistentes demandas a otras naciones europeas o amenazas que podrían precipitar la guerra.

EL PROBLEMA COLONIAL

BERLIN, 28 (U. P.) — Un llamado inequívoco para que Alemania haga efectivas sus demandas coloniales ha sido formulado por el general von Epp, jefe de la Liga Colonial del Reich.

Posiblemente con la intención de mitigar las declaraciones anunciadoras de una intensificación de la campaña colonial, que hará Hitler en el discurso que pronunciará el lunes en el Reichstag von Epp, dirigiéndose a una reunión de carácter económico, declaró: "Las demandas coloniales de Alemania, fuera de ser de carácter vital en el campo econmico, son una cuestión de honor y de derecho.

ESTADO DE COSAS QUE SUBSISTE

"Todavía existe el estado de cosas, que los políticos extranjeros clarividentes, calificaron de falso hasta en Versalles — el mandato sobre nuestra gente, basado en la infracción de nuestros derechos y en atroces mentiras".

Negando que las demandas coloniales alemanas constituyan una amenaza, manifestó: "que es una negación insensata del derecho a la vida si se sostiene que las demandas legítimas de Alemania en el terreno de la discusión internacional, constituyen un ataque a la paz del mundo"

EXPANSION TERRITORIAL

Haciendo ver la urgente necesidad de la expansión territorial que afecta a Alemania, para poder vivir, von Epp, agregó: "La presente situación no puede permanecer eternamente adormecida, particularmente la repartición de la tierra que puede dar lugar al conflicto más brutal, a causa del statu-quo del poder político hoy día, las fuerzas espirituales de las diferentes gentes y de sus necesidades económicas".

Estados Unidos

PUBLICISTA EN VIAJE A SUD AMERICA

NUEVA YORK, 28. — (U. P.). — El coronel Frank Knox, publicista del "Daily News", de Chicago, partió a bordo del "Santa Lucía" en viaje a Sudamerica, para efectuar una "jira de información, exploración y educación".

Mr. Knox, que va acompañado de su esposa, visitará las ciudades en la costa occidental, volviendo después a Estados Unidos por la costa oriental para estar en Nueva York el 4 de abril.

Se excusó de discutir la política de Estados Unidos y la situación

Los comandantes republicanos reorganizan su quebrantado ejército en la provincia de Gerona

Los oficiales hicieron regresar el viernes a toda la tropa a los puntos de concentración.— En un manifiesto al pueblo, Negrín asegura haberse recibido abundante material de guerra.— "Llegó atrasado", dice, "pero servirá".— Asegura que fué burlada la no intervención y roto el bloqueo nacionalista.— La escuadra del Gobierno está concentrada en Rosas.— Los nacionalistas avanzan hacia el Norte, entretanto, y dicen hallarse muy cerca de Gerona

GERONA, 28.—(U. P). — En el viejo Castillo de esta ciudad, reorganizan los comandantes republicanos las quebrantadas filas del ejército oriental a fin de convertirlo en una fuerza desesperada.

El general Rojo ha extendido una red de patrullas en todos los caminos que conducen a la frontera. Guardias de asalto de uniforme gris, armados de ametralladoras de mano, hicieron regresar ayer viernes a todas las tropas a sus puntos de concentración.

El comandante Pérez Dueño, jefe de la artillería de Barcelona, sostiene haber salvado todas las baterías antiaéreas y la artillería liviana de la ciudad, y dijo que había volado, con dinamita las baterías pesadas de Carmelo y Montjuich.

La comisión encargada de los refugiados, aquí en Gerona, está desesperada. Más de un millón de fugitivos se encuentran ya en la ciudad o han pasado por ella en dirección a la frontera. Aumentando el horror de la situación, los aviones nacionalistas bombardearon y ametrallaron ayer las estrechas calles de la localidad.

ALENTADO DISCURSO DE NEGRIN

GERONA, 28. — (U. P). — En manifiesto dirigido al pueblo español, el Primer Ministro, señor Juan Negrín, declara que el ejército republicano, reforzado tanto con hombres como con material de guerra, hace frente ahora a las tropas nacionalistas, dispuesto a luchar hasta la muerte. "El ejército republicano" — dijo — "se encuentra ahora en situación de hacer frente a los ataques enemigos en forma eficiente.

"Unidades de refresco del ejército han sido traídas desde la zona central; su transporte se ha hecho por el aire y por el mar, a pesar del bloqueo nacionalista.

"El Gobierno ha logrado obtener una abundante provisión de materiales de guerra, pese a la no intervención y al bloqueo marítimo, elementos con los que, bien utilizados, presentará al enemigo una barrera impugnable. Ese material está utilizándose ya.

LLEGO ATRASADO PERO SERVIRA

"Llegó atrasado, como llegó atrasado el material enviado a Madrid, pero, así como en 1936, llegó a tiempo para servir. La República tiene ahora soldados en perfectas condiciones y posee abundante material de guerra, contando, además con el valor indómito de sus tropas.

"Aunque España pasa por una dificilísima fase de la guerra, las esperanzas del enemigo de que la República se derrumbará junto con la caída de Barcelona, se verán frustradas. Los enemigos de España han arriesgado todo en esta ofensiva, de cuyo éxito dependía su propia estabilidad.

"El mundo reconoce ahora la nobleza de los objetivos de la República y se da cuenta de que la no intervención se ha hecho cómplice de las naciones invasoras. También se ha dado cuenta de que España, al defender su propia independencia, defiende también la paz del mundo.

ENCARNIZADA LUCHA EN EXTREMADURA

MADRID, 28 (U. P.)—Las últimas informaciones de Extremadura anuncian que el enemigo ataca violentamente, en un esfuerzo para recobrar el terreno perdido. La actividad aérea por ambos lados es enorme. Además de las tropas de refuerzo nacionalistas llegadas en los últimos días, ha aumentado considerablemente su fuerza aérea y sus aeroplanos cruzan en todo momento el aire.

La aviación nacionalista ha concentrado su acción contra los pueblos de Los Blazquez, Valsequillo y Peraleda, que han sido bombardeados intensamente. La presencia de aeroplanos republicanos en grandes números, provocan frecuentes combates aéreos.

Hoy día los republicanos bombardearon y ametrallaron a los nacionalistas en 4 ocasiones diferentes. A pesar del despliegue de fuerzas enemigas en todos los sectores, se ha impedido su avance.

LA FLOTA REPUBLICANA

PERPIGNAN, 28 (U. P.) — Cinco remolcadores españoles llegaron a Port Vendres, al lado francés de la frontera, trayendo 40 fugitivos, entre los cuales había oficiales y marineros de los buques de guerra que se encuentran en Rosas.

Todos ellos declararon que cuando el Gobierno supo que los nacionalistas habían ocupado Mataro, dieron instrucciones de "sálvese quien pueda". Las mujeres y los niños fueron desembarcados, pero los marineros han sido obligados a permanecer a bordo, habiéndoseles desarmado. Se les quitó, asimismo, una provisión de bombas de mano.

DESMENTIDO A LA HAVAS

PERPIGNAN, 28 (U. P.)— La Prefectura del Departamento de los Pirineos Orientales ha publicado un desmentido oficial a la información de la Agencia Havas en que ésta afirmaba que los nacionalistas habían desembarcado en Port Bou.

"Esta información carece absolutamente de todo fundamento", dice el prefecto, y la Prefectura la desmiente oficialmente. La Prefectura informa oficialmente que la flota republicana, compuesta de varios cruceros, cazasubmarinos, torpederos y lanzaminas, llegó a Rosas. Puede esperarse que en cualquier momento la flota busque refugio en aguas francesas, en donde será desarmada e internada.

TOMA DE CALDETAS

FRONTERA FRANCO - ESPAÑOLA, 28 (U. P.)— Manteniendo el rápido avance hacia la frontera francesa, los ejércitos de Franco llegaron a Seo de Urgel, en la frontera Sur de Andorra y han continuado hasta quedar a menos de 19 kilómetros de una línea tirada desde el importante centro de comunicaciones de Vich, al Sudeste, a Granollers, a 28 kilómetros directamente al Norte de Barcelona, y se apoderaron del puerto Caldetas.

En ningún punto ofreció el ejército republicano resistencia y todavía hay una tierra de nadie de 16 a 32 kilómetros de ancho entre las columnas que se retiran y la vanguardia de Franco.

La línea de batalla ha sido acortada a 140 kilómetros y ahora se extiende desde Sort, pasando por Seo de Urgel, Cardona, Artes y Granollers, hasta Arenys de Mar.

POSICION DE LOS BELIGERANTES

Consideradas las grandes ventajas anunciadas por Franco, ahora domina a 16.000,000 de españoles, de un total de veintiocho millones de habitantes, incluyendo las Baleares y 378.000 de los 507.000 kilómetros cuadrados del territorio. También domina 36 de las 47 capitales de Provincias.

Franco ha hostigado a las columnas gobernistas desde el aire y bombardeado intensamente los ejércitos en retirada, innumerables aldeas de la retaguardia, donde el ejército y el Gobierno republicanos han buscado refugio.

MAS EFICAZ EL BLOQUEO

Los aviones nacionalistas se encuentran ahora ocupados en patrullar con regularidad la costa, desde Barcelona y San Carlos y el bloqueo establecido por Franco se ha hecho más eficaz.

Las actividades navales de los republicanos se han concentrado en el puerto Rosas, pero los hidroaviones se han mantenido volando sobre Rosas durante todo el día, cortando prácticamente las comunicaciones e impidiendo que Negrín trasiade sus tropas hacia Valencia.

LA CONTINUACION DEL AVANCE

BURGOS, 28 (U. P.)— Se anuncia oficialmente que los nacionalistas ocuparon Caldetas, llegando hasta Arenys de Mar, que domina a Granollers, y continuando su avance hasta 40 kilómetros al Norte de Barcelona.

Se anuncia también que los nacionalistas, al Noroeste de Barcelona, ocuparon las aldeas Caldas de Estrach y Llisa de Mar. El avance nacionalista al Norte de la Provincia de Lérida ha continuado impetuosamente.

Han ocupado toda la región de Vall Romana, entre Mollet y la línea de la costa, incluyendo todas las aldeas situadas en el triángulo formado por Granollers, Mataro y Badalona

LAS OTRAS OPERACIONES

El ejército de Urgel ocupó el Macizo Villaseca, que se encuentra a 39 kilómetros, a vuelo de pájaro, de la frontera francesa y ha llegado a las afueras de Berga.

Las fuerzas del ejército de Maestrazgo ocuparon Cárdenes, que está a 27 kilómetros de Vich.

Otras fuerzas nacionalistas se encuentran a 16 kilómetros de la Provincia de Gerona, sobre la cual avanzan rápidamente.

Cerca de Mollet, los nacionalistas se apoderaron de varios aeroplanos abandonados, de manufactura extranjera, y de 30 vagones de ferrocarril cargados con bencina.

EMPEORA LA SUERTE DE MADRID

Las operaciones militares son calificadas de simples maniobras de "limpieza" y de policía.

En los círculos militares se opina que la situación de Madrid ha empeorado después del desastre de los republicanos en Extremaura, donde, según se informa, el enemigo perdió 30.000 hombres, incluyendo los prisioneros y bajas, debilitando así enormemente las únicas fuerzas en operación que el Gobierno republicano tenía en la zona Sur.

MEDIDAS ORDENADAS POR ARENAS

BARCELONA, 28.— (U. P).— El general Arenas ha facilitado una larga proclama, en la cual expone que ha resuelto hacer extensiva la ley marcial a Barcelona, y que ha suspendido todas las actividades, a excepción de las relaciones con la Falange. Pronuncia que "vuestro idioma no será perseguido, y vuestras costumbres y tradiciones serán del mismo modo respetadas". Amenaza a todos los funcionarios públicos que no reanuden inmediatamente sus labores en sus respectivos puestos, con la suspensión inmediata.

En la sede del Consejo Municipal se reunieron los hoteleros, los panaderos y los almaceneros para recibir instrucciones respecto de las provisiones de alimentos. Los servicios de agua y teléfonos se hallan normales; los eléctricos mejoran.

Enrique Soler ha sido nombrado rector provisionalmente de la Universidad local, cargo que tenía antes de la declaración de la Segunda República española. El delegado especial del Ministerio de Educación, Antonio Quintana, celebró conferencia con las autoridades locales educacionales.

BATALLONES HACIA EL NORTE

Muchos otros batallones han partido desde esta capital en dirección al frente de batalla, pues debido a la mejor organización que existe en estos momentos en la ciudad, pueden éstas tropas dirigirse al frente y continuar el avance. Guardias civiles patrullan en estos momentos las calles de la ciudad.

El famoso hotel Colón fué incendiado por las tropas republicanas al retirarse.

Las noticias de que los diplomáticos británicos abandonaron el puerto de Caldetas al acercarse los nacionalistas, son consideradas en las esferas nacionalistas como un capítulo desgraciado de las relaciones entre los británicos y el Gobierno republicano, por cuanto se estima inconcebible que, en vista de la victoria de Franco, los diplomáticos británicos continúen emigrando junto con el Gobierno republicano a Alicante o a cualquiera otra parte que éste decida.

Se estima que la toma de Caldetas acelerará el completo reconocimiento del Gobierno de Franco.

¿EN LOS SUBURBIOS DE GERONA?

PERPIGNAN, 28.— (U. P). — Informaciones llegadas a la frontera hacen saber que las avanzadas del ejército de Franco llegaron ya a los suburbios de la ciudad de Gerona. El ejército republicano, según se informa, no opuso la menor resistencia y continuó su retirada hacia el Noroeste.

Otras informaciones, enteramente inconfirmadas, revelan que fué tomada la ciudad de Granollers, pero las tropas gobernistas que se retiraban en desórden hacia la frontera, están dirigiéndose hacia el Sur nuevamente en el día de hoy.

EL EJERCITO REPUBLICANO

Las informaciones de carácter militar que llegan desde Cataluña son muy inciertas, y no se sabe aquí la ubicación exacta del ejército republicano, pero se cree que algo de él se encuentra al Norte de Cataluña, cerca de la frontera francesa, en una línea que aproximadamente esta basada en Olius, al Sur de Seor de Urgel, y llega hasta Suria, punto que se encuentra al Norte de la línea entre Solsona y Sallona.

Los oficiales esperan que el ejército republicano pueda ser reorganizado alrededor de la línea que corre del sector de Seor de Urgel hacia el Sur, por el Norte de Solsona, Manresa y Aquafreda (que tiene a la sierra Montserry detrás de sí) hasta el camino de Vich, y desde allí, hacia la costa, en torno a Arenys de Mar, teniendo a la Sierra Arega como protección.

EL EXODO HACIA FRANCIA

PERTHUS, 28 (U. P.).— A la caída de la noche aumentó el número de fugitivos que se aproximaban a la frontera en Perthus, esperando poder encontrar alojamiento y refugio para guarnecerse del frío.

Un cálculo hecho en círculos responsables, estima que el número de fugitivos que han cruzado la frontera francesa en diversos puntos, es de 15.000 a 20.000, habiendo todavía una columna de más de 10 kilómetros de largo en el lado español, que presiona hacia adelante. Esta cifra incluye a cerca de 3.000 en Cebere, 5.000 a 6.000 en Perthus y 3.000 en Prats de Molo.

Se ha presentado clientos de casos de mujeres que han perdido a sus hijos por el camino. Otros muchos han manifestado que sus familiares permanecieron en el territorio conquistado por Franco, sin saber cuando se podrán reunir con ellos.

ESPERANZAS FRUSTRADAS

La esperanza de que los camiones pudieran ser utilizados para apurar el tremendo éxodo de personas, se han desvanecido, pues parece que la provisió de bencina del Gobierno se encuentra casi exhausta, estando ya muchos camiones paralizados.

Varios grupos de personas que se dirigían a la frontera con provisiones alimenticias han sido detenidos en ella, aunque algunos han logrado pasar. Lo más probable es que hayan repartido gran parte de sus provisiones entre los refugiados que se encuentra a la vista de Francia.

En las últimas horas de la tarde, 2 batallones de senegaleses fueron enviados a la frontera para reforzar a los guardias móviles y evitar que el ya numeroso contingente de fuerzas destacadas en la frontera actualmente más de 3.000 hombres sean avasallados.

EL PROBLEMA DEL ALIMENTO

Más atrás los servicios de auxilio trabajan febrilmente recibiendo y vacunando a los recién llegados y despachándolos a diversos puntos de la línea férrea de donde serán enviados a diferentes ciudades del Sur de Francia. En el lado español de la frontera, las autoridades civiles no tienen ya cómo alimentar al creciente número de fugitivos que llega al Sur.

Los cálculos prudenciales que estimaban en 50.000 el número de fugitivos que acudirían a buscar protección a Francia, serán sobrepasado y quizá triplicados en la próxima semana.

Las autoridades de la frontera estimaron que la desmoralización es tan grande detrás de las líneas republicanas, que han decidido mantener abierta la frontera toda la noche con el objeto de recibir a las mujeres y los niños hambrientos, que sin la ayuda de Francia se verían obligados a pasar otra noche a la intemperie, sin alimentos y expuesttos a los vientos helados que barren la campiña.

LA PLAZA ESPASA

BARCELONA, 28 (U. P.). — La segunda misa al aire libre fué celebrada en la Plaza España (ex Plaza Cataluña), seguida por el desfile de miles de soldados, con el centurión falangista y bandas de música, por el Paseo de Gracia, entre las ovaciones del público.

El Cuartel General del Auxilio Social, sitiado por una muchedumbre que solicita alimentos, repartió varias toneladas de pan fabricado ayer.

HABLA SOLCHAGA

BARCELONA, 28 (U. P.). — Dirigiéndose al pueblo, el General Solchaga manifestó:

"Yo os puedo asegurar que la nueva España no os ha traído tropas necesarias o invasoras. La eterna e imperiar España, sólo anhela ver a Cataluña floreciente dentro de España".

TRES EJERCITOS EN MARCHA

BARCELONA, 28 (U. P.). — Se anuncia oficialmente que Yague se apoderó de Granollers, y que los ejércitos del Maestrazgo y Aragón avanzaron 8 kilómetros.

Las fuerzas de Solchaga ocuparon las aldeas de Bares y Aella.

Se comunicó de Seo de Urgel que el cuerpo de ejército del Maestrazgo avanzó esta tarde a lo largo de las riberas de los ríos Cardoner y Llobregat, llegando a un punto a 19 kilómetros de Vich. Estas fuerzas tomaron las aldeas de Terrapes, Prat de Fortella, Avinyo, San Juan de Olo, Bocafort y Talamanca y actualmente dominan a Santa María de Olo.

Negrín critica al ejército catalán; Companys afirma que Cataluña está cansada y descorazonada

PERPIGNAN, 28. — (U. P.). — Según informaciones proporcionadas por los refugiados que llegan a la frontera, el Presidente de la Generalidad Catalana, Luis Companys, y el Premier del Gobierno Central, Juan Negrín, habrían tenido una acre disputa en la conferencia celebrada en el Castillo de Montsole.

Negrín habría criticado al ejército catalán por la debacle sufrida, respondiéndole Companys, que Cataluña estaba cansada ya del desorden y del pillaje, que era lo que ha producido el descorazonamiento en el ejército.

Chamberlain hizo algunas reformas en su Ministerio

Pero no cambiarán la política exterior y el programa sobre rearme

LOS CAMBIOS

BIRMINCHAM, 28.— (U. P.) En un discurso pronunciado ante La Asociación de Joyeros y Plateros el Premier Chamberlain se hizo eco de la declaración formulada por Roosevelt al Congreso estadounidense de que las democracias resistirán cualquier intento de dominio del mundo por la fuerza.

El Premier defendió con ánimo pesimista la política de paz, pero aseguró a sus auditores que Gran Bretaña no quiere exponerse y está perfeccionando rápidamente sus armamentos terrestres, navales y aéreos.

Volvió el Premier a mostrar impaciencia con los dictadores por no responder a sus esfuerzos pacíficos. "Considero", dijo,

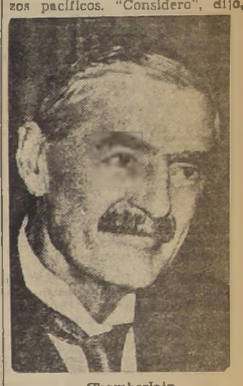

Chamberlain

"que toca ahora a otros contribuir a un resultado que rebasará con beneficios para todos.

RUMORES Y SOSPECHAS

"Hoy el aire está lleno de rumores y sospechas que no debiera dejarse persistir. Porque la paz sólo sería puesta en peligro por una amenaza como la contemplada en el mensaje de año nuevo del Presidente de Estados Unidos a saber, la demanda de dominio del mundo por la fuerza. Tal demanda, como lo indicó el Presidente, y yo por mi parte he declarado ya, deberá ser resistida inevitablemente por las democracias.

Recibió nutridos aplausos.

Chamberlain se apoyó en apuntes que llevaba, haciendo nuevas referencias a su viaje a Roma. "Puedo decir que salimos de allí más amigos que cuando nos dirigimos a esa capital".

AVANZA EL REARME

Refiriéndose al programa de rearme subrayó: "Ahora se está progresando más rápidamente cada día todas las direcciones. Contamos confiadamente en la respuesta de la nación para demostrar nuestra determinación de hacer la defensa invencible."

Lamentó, sin embargo, la necesidad de gastar tanto tiempo y dinero en preparativos guerreros y reiteró su esperanza en la paz.

"Pero no puedo creer que se intente un reto de esa especie, porque serían tan graves las consecuencias de una guerra para los pueblos de ambos bandos que ningún Gobierno que se preocupe de sus intereses habría de embarcarse en ellas.

HAY OTRAS SOLUCIONES QUE LA GUERRA

"Además, estoy convencido que no hay diferencias por más graves que sean que no puedan ser solucionadas sin recurrir a la guerra, mediante la consulta y la negociación, como quedó expresado en la declaración firmada por Hitler y yo en Munich. Prosigamos, pues, por el sendero de la paz y la conciliación; pero hasta que podamos acordar la limitación general de los armamentos sigamos haciendo fuerte a este país.

"Entonces, conscientes de nuestra fuerza y evitando innecesarias alarmas e igualmente la descuidada indiferencia, sigamos adelante al encuentro del porvenir con el tranquilo valor que permitió a nuestros antecesores vencer sus dificultades hace 125 años".

Ayuda de la C. de Empleados Particulares

El nuevo Consejo de la Caja de Empleados Particulares, en su sesión de ayer, que fué presidida por el Subsecretario del Ministerio de Hacienda, señor Francisco Jorquera, acordó, entre otras medidas de emergencia, ante la catástrofe, aumentar al máximo la capacidad de sus preventivos en San José de Maipo, Las Cruces y Villa Alemana. Se obtendrían así 240 camas para recibir a heridos y enfermos que vengan de las zonas devastadas por el terremoto.

El Director-Gerente, don Diego Fernández, quedó encargado realizar a la mayor brevedad este acuerdo del Consejo.

Hospitalizan en Talca a heridos de otros puntos

Nombres de heridos de Chillán y Cauquenes

TALCA, 28. —En el Hospital del Salvador de esta ciudad, se encuentran hospitalizados los siguientes heridos que han sido trasladados desde la zona del terremoto:

De Cauquenes: María Vera Avila; de Chillán: Raúl Castro Figueroa, Pedro María Zúñiga Riquelme, Manuel Morales Morales, Ignacio Figueroa Gutiérrez, Belisario Contreras Méndez, Isabel Avear Cid, Francisco Bidones Quijada, Isabel Cavalín, Victoria del Carmen Cavalín, Graciela Cavalín y Eduardo Aguao.

Se espera la llegada de un tren con heridos que viene del sur, ignorándose si éstos serán hospitalizados en Talca o seguirán a Santiago. — (Iturriaga).

VALIOSOS SERVICIOS DE LA SECCION ACCIDENTES DE LA CAJA DE AHORROS

La Sección Accidentes del Trabajo de la Caja Nacional de Ahorros ha puesto íntegramente su personal al servicio de las víctimas de la catástrofe del Sur.

La Dirección ha entregado equipo de instrumentales, máscaras preventivas, anteojos, artículos ortopédicos, etc., para que se empleen en la atención de los heridos.

También ha ofrecido camas en el Instituto Traumatológico y elementos para la remoción de escombros.

Por otra parte el personal ha donado un día de sueldo.

EL ANIVERSARIO DEL INST. BACTERIOLOGICO

El Gobierno no celebrará este año el décimo aniversario de la fundación del Instituto Bacteriológico de Chile, como eran sus deseos, debido a las circunstancias dolorosas porque atraviesa el país.

CIRUJANOS ARGENTINOS VENDRAN LA POXIMA SEMANA

El médico argentino profesor señor Marcelo Pitte, comunicó ayer telefónicamente, desde Buenos Aires al doctor Vargas Salcedo, que en la capital argentina se está organizando una brigada especial de cirujanos, con el objeto de trasladarse a Santiago en la próxima semana, a fin de cooperar en la atención de las víctimas del terremoto.

Estos médicos argentinos se pondrán a las órdenes del doctor Vargas Salcedo.

OBREROS DE UNA CONSTRUCCION SE DIRIGEN AL SUR

Simpático gesto han tenido el contratista de la obra del señor José Manuel Martínez, ingeniero señor Vicente Ara, y sus obreros, al acordar paralizar los trabajos de construcción para trasladarse el martes próximo, a Chillán para ponerse a las órdenes de las autoridades de esa ciudad.

Además de ello los obreros han efectuado una colecta para llevar víveres a esa ciudad, colecta que reunió la suma de $ 615.—

El señor Ara y sus trabajadores llevarán elementos de labor, de modo que su ayuda será efectiva para los trabajos que allí se efectúan.

LA BOLSA DE NUEVA YORK

NUEVA YORK, 28. — (U. P). —El mercado bursátil estuvo inanimado y moderadamente irregular, cerrando con baja de fracciones. Muchos corredores cancelaron sus compromisos con el fin de estar fuera del mercado mientras es pronunciado el discurso de Hitler el lunes y el discurso de Chamberlain el sábado a última hora.

Las acciones auríferas subieron como un punto. Hubo una pequeña venta de acciones de la Hércules Powder, que registraron un alza de 4 puntos a 76.

El promedio industrial Dow Jones, fué de 138.79 y el ferroviario de 28.49.

FRANCIA HIZO VOLVER POR LA FUERZA A ESPAÑA A 8.000 FUGITIVOS REPUBLICANOS DESERTORES DE SU EJERCITO

PERPIGNAN, 28.— (U. P). — En cumplimiento de órdenes del Ministerio del Interior francés, la policía fronteriza hizo volver por la fuerza, a las 18 horas, a 8.000 fugitivos masculinos en edad militar, en su mayoría desertores del ejército republicano.

Los guardias móviles franceses, en número de más o menos mil, se vieron obligados a emplear la fuerza para impedir a los fugitivos en cuestión cruzar la línea limítrofe en Perthus en las horas de obscuridad. Profiriendo insultos a Francia, muchos se treparon a los árboles en intentos para evitar su expulsión del territorio francés. Otros declararon que preferían suicidarse a ser prisioneros de los nacionalistas.

Muchos fueron sacados de trenes de refugio a 16 kilómetros de la frontera y devueltos a territorio español. Ninguno volvió con armas, pues la policía fronteriza se incautó de ellas al pasar los fugitivos suelo francés.

El Ministerio del Interior dispuso que se admitiera en Francia a todos los niños y mujeres; pero de aquí en adelante no se permitirá a los hombres de edad militar entrar al territorio francés. Dos columnas de 6.000 hombres españoles acaban de llegar frente a Prats de Mollo.

PERPIGNAN, 28.— (U. P). — El Gobierno ordenó el establecimiento de un campo de concentración en el Departamento de los Pirineos Orientales, en el cual mañana por la mañana serán internados los fugitivos en estado de cargar armas.

Esta decisión tiene por objeto impedir que los refugiados sean tomados prisioneros por los nacionalistas y cumplir al propio tiempo las órdenes del Ministerio del Interior de que no sean admitidos los soldados a desertores junto con los demás refugiados.

INFORMACIONES DE AMERICA LATINA

BRASIL

RIO DE JANEIRO, 28.— (U. P). — Como consecuencia de la Conferencia Panamericana y apoyado unánimemente por la prensa brasileña y por el pueblo, el Ministro de Relaciones Exteriores, Dr. Oswaldo Aranha, se ha preparado para partir hacia Estados Unidos a bordo del vapor "Niuw Amsterdam", mañana, acompañado por un pequeño grupo de expertos financieros y de negocios, para celebrar una conferencia con el Presidente Roosevelt sobre "cuestiones de supremo interés para ambos países".

Se cree en general que el comercio brasileño-norteamericano será el tema principal de las conversaciones. Sin embargo, en los círculos bien informados, ha corrido el rumor de que, también, sería tratada la muy comentada cuestión de preparar una acción militar conjunta, en caso de una invasión extracontinental.

El asunto de las relaciones comerciales ha asumido una nueva importancia desde la invitación de Roosevelt, pues el modus vivendi sobre el comercio brasileño-alemán ha sido prorrogado hasta que se haya firmado un tratado definitivo. La continuación de la situación del comercio brasileño-alemán, que ha permitido a Alemania, en los primeros 9 meses de 1938, desplazar a Estados Unidos como principal proveedor del Brasil, ha hecho, según se cree, que Estados Unidos haga un esfuerzo por contrarrestar los nuevos avances del comercio alemán en el Brasil, lo que se lograría con un nuevo tratado.

ECUADOR

QUITO, 28.— (U. P).— México clausuró su Legación en ésta, quedando sus archivos a cargo de un Gobierno amigo.

Así responde el Gobierno de México a la petición del Ecuador del retiro del Encargado de Negocios por su intervención en la política interna del país.

Es probable que al persistir México en tal actitud, el Ecuador retire, también, su representación diplomática en ese país, sin que ésto signifique la ruptura oficial de las relaciones diplomáticas entre ambas naciones.

La prensa local venía denunciando al Encargado de Negocios de México, quien patrocinaba agetreos subversivos socialistas.

URUGUAY

MONTEVIDEO, 28.— (U. P.) Se informa que en los hoteles en que se alojan se reunieron hoy, en forma extraoficial, los Ministros de Hacienda de los países vecinos que se encuentran en ésta, en tanto realizaban su labor oficial las comisiones nombradas ayer.

Las comisiones que están constituidas por funcionarios técnicos en las distintas materias en estudio, se reunieron en el salón blanco del Banco de la República, a las 10 horas. Por el momento, no se ha llegado a ningún acuerdo, aún cuando se vislumbra que en la próxima reunión en que tomen contacto efectivo, los secretarios de Estado, no sea difícil que se dé a conocer las bases de un tratado comercial aduanero con el Brasil.

MEXICO

CIUDAD DE MEXICO, 28.— (U. P).— El Ministerio de Relaciones Exteriores anunció que el Encargado de Negocios en el Ecuador, señor Oscar Crespo, "ha sido designado para otro cargo" que no se especifica, y que el Encargado de Negocios en Santiago, señor Pablo Campos Ortiz, será trasladado a Quito.

PERU

EL CALLAO, 28.— (U. P.) Al mando del capitán de navío Carlos Rotalde, zarparon con rumbo a Estados Unidos los cruceros peruanos "Almirante Grau" y "Coronel Bolognesi". Llevan 600 hombres, además de los oficiales y cadetes; se detendrán en varios puertos del continente americano, en su viaje a la Exposición de Golden Gate, San Francisco, y otras ciudades.

EL CALLAO, 28.— (U. P.) El vapor "Imperial", de la Compañía Sudamericana de Vapores, que régresó ayer al Callao desde la altura de Pisco debido a una falla en las máquinas, no podrá reanudar su viaje a Chile antes del lunes.

LIMA, 28.— (U. P.) El footballista chileno Montero se dirigirá esta tarde a Talcahuano en el vapor "Marañón", para saber de la suerte de los miembros de su familia, que vivían en Chillán.

Viaja Ud. en avión. Asegúrese

COSTO VIAJE SANTIAGO - BUENOS AIRES

POLIZA $ 100,000.— Prima $ 100

Solicite informes seguros para todas las líneas aéreas

LLOYD DE CHILE Aseguradores

Bandera 231, altos Nac. CITY BANK — Fono 89982

Pasta Canning "Rouge", "Corona", "Peerless". Metales en Lingotes, Planchas, Barras y Tubos.

Esmeril en polvo, Lija esmeril. Empaquetaduras en general, Goma en planchas, Tornillos y Taladros mecánicos de banco. Tarrajas para cañerías y pernos. Maquinarias y Herramientas en general, ofrecen:

MORRISON Y CIA.

Av. O'HIGGINS ESQ. TEATINOS.

TELEFONO 83263.

SR. DENTISTA

Ponemos a vuestra disposición el nuevo yeso "Stanley" cuyas condiciones de pureza, perfecto fraguado, reproducción exacta en impresiones y modelos, lo harán como también por el precio, su yeso preferido para trabajos dentales.

Ponemos asimismo a su disposición nuestro "Stanley" Special Investment.

Agradeceremos solicitar muestras y precios a la firma distribuidora:

S.I.R.A.M. — CASILLA 2873 — TELEFONO 62706

MERCED 748, SANTIAGO

NOTA.—Atendemos solicitudes de provincias.

En forma efectiva se realiza la ayuda extranjera a los damnificados por el terremoto del martes

Argentina es quien contribuye con el máximo.— Aparte de los cargamentos que vienen en viaje hacia Chile y de los que están siendo preparados, son innumerables los ofrecimientos de víveres, medicamentos y dinero en efectivo.— Los caminos cordilleranos presentan un extraordinario espectáculo: largas caravanas de camiones y automóviles avanzan hacia el lado chileno.— El Presidente Ortiz ordenó poner a disposición de Chile toda la bencina de aviación que se necesite.— El vapor peruano "Marañón" atrasó hasta ayer su partida al saberse que escaseaba la bencina, y antes de zarpar cargó una fuerte partida

BUENOS AIRES, 28. (U. P.) — En forma elocuente y efectiva se realiza oficial y privadamente ayuda a los damnificados en Chile. A las muchas gestiones llevadas a efecto por el Gobierno nacional para mitigar en parte las consecuencias desastrosas que ha tenido el fenómeno y las diligencias hecha bajo el control inmediato personal de, Presidente Ortiz, hay que agregar múltiples muestras de solidaridad puestas de manifiesto por incontables instituciones privadas que de diversas maneras han hecho llegar al pueblo hermano grandes cargamentos de víveres y medicamentos, cantidades apreciables de dinero en efectivo.

TRES AVIONES Y UN TREN

Hace varios días que están siendo fletados con destino a la nación hechas trenes cargados de todo género de alimentos y ropa, y desde los aeródromos de todo el país se elevan con rumbo al lugar de la catástrofe aeroplanos conduciendo médicos, instrumentos de cirugía y medicamentos de toda clase. Hoy salieron tres aviones de distintos puntos y un convoy de quince vagones.

Al mismo tiempo, el Automóvil Club Argentino, en una breve sesión, acordó girar el Automóvil Club de Chile la suma de 20.000 pesos chilenos que deberá entregarse a la Cruz Roja Chilena. En las carreteras que atraviesan la cordillera de los Andes se vivió un extraordinario espectáculo constituído por largas caravanas de camiones repletos de artículos de emergencia.

TODOS OFRECEN SU AYUDA

El Embajador de Chile, señor Luis Barros Borgoño, ha informado que son innumerables los ofrecimientos que llegan a diario a su Embajada, formulados por poderosas entidades e instituciones de diversa índole y humildes instituciones culturales deportivas y sociales. A las incontables expresiones de solidaridad con el pueblo chileno, debe agregarse la de los artistas teatrales cinematográficos y de radiotelefonía. Un núcleo de figuras pertenecientes a estas actividades se ha constituído bajo la presidencia del conocido actor Florencio Parravicini, con el objeto de organizar diversos actos en los teatros y cines y por las emisoras locales, cuyos productos serán destinados a socorrer las víctimas de la catástrofe.

Se incluirá, además, una gestión ante el Intendente Municipal destinada a obtener la cesión del Teatro Colón para realizar a fines de febrero una función extraordinaria con el concurso de conocidas figuras teatrales.

BENCINA ARGENTINA PARA CHILE

BUENOS AIRES, 28. (U. P.) — El Presidente de la República, señor Ortiz, concurrió hoy a la Casa de Gobierno a informarse del estado del envío de socorros para los damnificados por el terremoto del Sur de Chile, en donde ordenó que la planta de los Yacimientos Petrolíferos Fiscales de Mendoza ponga en la frontera chilena, con cargo al Gobierno argentino, toda la bencina de aviación que necesite el Gobierno de Santiago de acuerdo con el pedido que se le hizo.

Esta mañana salió un avión comercial llevando cuatro cajones de suero antitetánico con destino al Instituto Bacteriológico de Santiago.

Despachado por el Gobierno, salió esta mañana a las 11.20 horas, un tren especial de doce vagones que conduce víveres, medicamentos, ropas, etc. por un total de 150 toneladas. El convoy fué despedido por un enorme gentío.

MEDICOS ARGENTINOS

BUENOS AIRES, 28. (U. P.) — A mediodía partió del aeródromo de Paganini un avión Junker, que conduce la comisión sanitaria argentina, presidida por el doctor Samuel Bosch, que va a Chile a prestar ayuda a los colegas chilenos.

La comisión se trasladó al aeródromo de Paganini en un aeroplano de menor poder desde Buenos Aires; pero se transbordó luego al Junker, que esperaba en dicha localidad en vez de en Santa Fe como había anunciado primeramente.

EL SEÑOR LEOPOLDO MELO E HIJA

BUENOS AIRES, 28 (U. P.) — Desaparecieron las preocupaciones por la suerte corrida por el señor Leopoldo Melo, ex candidato a la Presidencia en 1928, y su hija, quienes realizan un viaje por las regiones pintorescas de Chile, al telegrafiar hoy el Embajador de Argentina en Santiago señor Federico Quintana, en los siguientes términos, al Presidente señor Ortiz:

"Este Gobierno comunícame Leopoldo Melo está bien salud, va viaje Argentina, vía Lonquimay, por el túnel Las Raíces".

COLECTA ENTRE LA POLICIA ARGENTINA

BUENOS AIRES, 28 (U. P.) — El jefe de policía, Sabalain, dirigió una circular telegráfica a sus dependencias autorizándolas para concurrir a "esa exteriorización fraternal" a Chile, y a formular listas de sus inscripciones, porque los miembros de cada una de ellas que ofrezcan sus contribuciones serán recibidas en ocasión del próximo pago de sueldos.

Las recaudaciones se girarán al Prefecto General de Policía de Santiago con destino al fondo común pro auxilio a las víctimas.

DOS EDITORIALES ARGENTINOS

BUENOS AIRES, 28 (U. P.) — La prensa argentina sigue dedicando editoriales a la solidaridad de este país con Chile:

"La Razón" expresa: "La pavorosa tragedia de Chile ha servido para que se exhiban una vez más los sentimientos de una amistad sin sombra... El idioma, la raza, la religión, hasta los sentimientos políticos, más o menos afines, suelen unir en la hora de prueba a todos los pueblos que tienen una historia y un destino comunes. Nadie puede ignorar que nos une a Chile todo ese mismo bagaje, ya que hemos recorrido la historia como llevados de la mano. Pero nuestra amistad para el país vecino es de otra laya; parece condenada a una permanente tradición dolorosa. Por ello es más honda. En ningún caso ha sido mejor aplicada la definición de hermanos.

"Esta cordillera, que no parece ser extraña a todas las convulsiones sísmicas de Chile, nos tiene a los dos como madre a sus faldas. A despecho de su contextura que nos separa también ella nos une en ésta su responsabilidad de tragedia".

EL DE "LA NACION"

Por su parte, "La Nación" indica que el pueblo argentino ha reaccionado ante la tragedia, "compenetrado de su deber fraternal". Se refiere a la ayuda que este país ha enviado a Chile, y dice luego: "No aludiríamos a este aspecto del asunto si no fuera por que el ratifica la sinceridad de la emoción dolorosa con que aquí se contempla la aflicción del alma chilena. Argentina no estará, pues, ausente en esta hora de prueba para sus hermanos, y al compartir su pena habrá afianzado aún más los lazos sagrados que mantiene con la noble nación atribulada ahora por cruel adversidad".

EL "MARAÑON" EN VIAJE DIRECTO A TALCAHUANO

LIMA, 28 (U. P.) — De El Callao emprendió viaje directo a Talcahuano a las 20 horas el vapor mercante peruano "Marañón", fletado especialmente por el Gobierno peruano con el objeto de llevar víveres, ropa y bencina que obsequia el Gobierno del Perú a los damnificados del terremoto del sur de Chile.

La distribución de las donaciones la hará el presidente de la Compañía Peruana de Vapores, señor Luis Gallo Porras, a que pertenece el "Marañón". El vapor debió salir ayer, pero atrasó su partida al saberse que en la zona afectada por el terremoto de Chile escaseaba la bencina. Por esto, en el "Marañón" se empezó a cargar hoy abundante cantidad de este combustible.

En la misma nave viaja el footballista chileno Juan Montero, que tiene en Chiñan a sus padres, e igualmente el joven chileno Guillermo Martin, quien dice que toda su familia vive también en Chillán. Ambos han conseguido permiso especial del Gobierno peruano para hacer viaje en el "Marañón".

GRAN INTERES DEL PUBLICO PERUANO

El público ha seguido con el más intenso interés las noticias de la United Press sobre la catástrofe del sur de Chile y ha estado acudiendo al Banco Popular del Perú, a la Cancillería, al Arzobispado y al Consulado General de Chile a depositar dineros para los damnificados del terremoto. Suben ya a varios miles de soles las sumas reunidas.

Los diarios sugieren que las federaciones deportivas organicen festivales para reunir fondos con el mismo fin y desde luego, la Federación de Box efectuará una reunión especial con ese fin. Parece también seguro que el seleccionado peruano jugará extraordinariamente con un equipo visitante con el mismo objeto.

METODOS SUGERIDOS PARA REUNIR DINERO

Otros diarios dicen que mañana debe hacerse una colecta en el Estadio Nacional, al cual espera concurra enorme público, en vista de la importancia de los dos matches que se jugarán.

No sólo están contribuyendo con su óbolo peruanos, chilenos y sudamericanos, sino también muchísimos europeos y norteamericanos. Los artistas peruanos y extranjeros están organizando una representación teatral con iguales fines humanitarios. Los diarios reciben cartas que sugieren una serie de ideas para reunir dinero destinado a aliviar los sufrimientos de los damnificados y ayudar a la reconstrucción de las ciudades devastadas por el terremoto.

En sesión de la Municipalidad de Lima los concejales se pusieron de pie como manifestación de simpatía a Chile. Los periódicos de esta mañana reproducen fotografías y recortes de diarios chilenos llegados por avión y entrevistas a pilotos y empleados de la Panagra que volaron y aterrizaron en la zona afectada por el terremoto.

LA COLECTA DE HOY EN LIMA

LIMA, 28 (U. P.) — Los diarios matutinos de hoy lanzaron en sus páginas deportivas la idea de iniciar mañana en el estadio una colecta pro damnificados del terremoto de Chile. El producido se agregaría a los de otras colectas que se realizaran en todo el Perú.

PARTIERON LOS AVIONES NORTEAMERICANOS

MIAMI, (Florida) 28.— (U. P.) Un Botevolador Clipper de la Pan American Airways partió a Chile con 8 cajas de vacunas antitifoidea y sueros obsequiados por la Cruz Roja norteamericana para las víctimas del terremoto.

El Clipper salió a las 7.15 horas, y debe llegar a Santiago a las 13.50 horas.

El cargamento que lleva se consiguió de la Cruz Roja de Filadelfia, desde donde lo enviaron por avión a Miami. Aquí se le dió preferencia sobre los pasajeros y la correspondencia expreso del Clipper.

Las vacunas y sueros pesan 120 kilos, son llevadas sin cobro de fletes. El arreglo se hizo mediante un intercambio de comunicaciones radiográficas entre los Gobiernos chileno y norteamericano y la Cruz Roja.

CRISTOBAL (ZONA DEL CANAL DE PANAMA), 28. — (U. P.) Dos aviones de bombardeo partieron esta mañana desde el aeródromo France en vuelo a Santiago de Chile, con un cargamento de sueros.

QUITO, 28. — (U. P.) El presidente del Consejo Municipal ha dirigido al Alcalde de Santiago el siguiente cablegrama: "El Municipio de Quito, que conserva sus vínculos de amistad con el pueblo chileno, le presenta sus sentimientos de hondo pesar por la catástrofe de Talcahuano, Concepción y otras poblaciones, y hace votos por que pronto vuelva la calma y el bienestar personales. Carlos Marín, presidente del Consejo."

El Ministerio de Relaciones ha estado concurridísimo por personas que desean saber la suerte que han corrido parientes residentes en la zona afectada por el terremoto.

La Cancillería ha dirigido una circular cablegráfica a los representantes diplomáticos y consulares del Ecuador en las distintas ciudades de Chile. Encareciéndoles remitan en seguida informaciones amplias y minuciosas relacionadas con la vida y el estado de salud de los ecuatorianos residentes en Chile, para poder informar a los solicitantes.

AYUDA DE LOS FRANCESES

PARIS, 28 (U. P.) — La Cruz Roja Internacional pidió a todas las sociedades del mundo que acudieran lo más pronto posible en ayuda de Chile.

Don Gustavo Ross declaró a la United Press que: "he ofrecido mis servicios al Presidente de Chile, ante la magnitud de la catástrofe. Permaneceré en París, salvo que se requiera mi presencia en Chile".

Comentando luego con la United Press la tremenda catástrofe, el señor Ross manifestó: "Cuando se produjo el movimiento sísmico en Chile el año 6 de este siglo, las primeras noticias que circularon exageraban mucho el número de víctimas, pero, desgraciadamente, ahora parecen haberse invertido los términos. Cada día nuestros informes son más dolorosos. La magnitud de la catástrofe alcanza una cifra de víctimas y daños verdaderamente aterradores".

La colonia chilena desfila por la Legación de Chile en busca de mayores noticias sobre el terremoto de Chile, que ha producido una tremenda consternación.

Muchísimas familias chilenas han dirigido cables interesándose por sus familiares en las regiones devastadas.

OBOLO MEXICANO

CIUDAD DE MEXICO, 28 (U. P.) — El Embajador de Chile, don Manuel Blanch, informó haber recibido un cheque por 1.000 pesos para los fondos de auxilio a los damnificados de ese país; manifestó que, inmediatamente, se realizaría una corrida de toros a beneficio de ellos.

PESAMES PARAGUAYOS

ASUNCION 28 (U. P.) — Todos los diarios se hacen eco expresando el pésame del Paraguay por la tragedia del pueblo chileno. Todas las instituciones y los gobernantes, enviaron sentidos mensajes.

SIMPATIA PAULISTA HACIA CHILE

SAN PABLO, 28 (U. P.) — Un editorial bajo el título "La catástrofe de Chile en el Estado de Sao Paulo", expresa la profunda simpatía que siente el pueblo paulista hacia Chile en estos momentos trágicos.

En seguida, el referido editorial comenta elogiosamente la solidaridad de todos los chilenos, tanto de izquierda como de derecha, que se han unido ante la terrible catástrofe: "Horas de especie humana" — dice — de caridad de cooperación desinteresada a favor de los que necesitan amparo. Ellos lloran los muertos y sufren por cada uno los hombres. Pero este sentimiento no se circunscribe a los límites nacionales: la tragedia de Chile repercute en los corazones de los hombres de todos los países".

PROXIMO EMBARQUE BRASILEÑO

RIO DE JANEIRO, 28 (U. P.) — Hablando con la United Press el Canciller Aranha comunicó que el Presidente Vargas ordenó a la comisión pro ayuda a Chile mil contos en dinero y un cargamento de provisiones y ropa. La comisión aceptó el ofrecimiento y los artículos destinados a Chile serán embarcados a la mayor brevedad posible.

Chamberlain acoge una declaración de Roosevelt

En un discurso en Birmingham, defendió con menos entusiasmo su política sobre la paz

EL PROGRAMA DE REARME

LONDRES, 28 (U. P.) — El Premier Chamberlain anunció cambios en la composición del Gabinete. Lord Chatfield pasa a ocupar la cartera de Coordinación de la Defensa, en reemplazo de Sir Thomas Inskip, quien ocupará la Secretaría de los Dominios en reemplazo de Lord Stanley.

W. S. Morrison ha sido designado Canciller del Ducado de Lancashire en reemplazo de Lord Winterton. El mayor Sir Reginald Hugh Dorman-Smith, ex presidente de la Unión Nacional de Agricultores, ha sido designado Ministro de Agricultura y Pesca en reemplazo de Morrison.

Lord Winterton ha sido designado Tesorero General, en reemplazo de Mr. G. C. Tyron, pero, además, conserva la presidencia de la Comisión de Evianles-Bains, a cargo de los fugitivos.

El Conde de Munster ha sido designado Subsecretario Parlamentario de Guerra, en reemplazo de Lord Strathcoona, quien renunció. Lord Strathcoona era uno de los Ministros jóvenes que criticaron a Hore-Belisha en diciembre.

M. MacDonald conserva la Secretaría de Colonias, pero deja la de los Dominios, a fin de poder concentrar su atención a la Conferencia de Palestina.

LORD CHATFIELD

Lord Chatfield, ex Primer Lord de la Flota que abandonó el Almirantazgo en el otoño, después de servir 5 años y medio como principal asesor naval del Gobierno, vuelve ahora de la India.

Esta reorganización del Gabinete obedece al propósito de satisfacer a los agricultores, que estaban descontentos, y a la creciente crítica del programa gubernamental de rearme.

La política exterior del Gobierno y el programa de armamentos continuarán por las líneas actuales, porque Chamberlain evitó la completa reconstrucción del Gabinete, que en un momento se previó en muchas esferas.

Morrison ayudará a Lord Chatfield en el aspecto económico del rearme y responderá por él en la Cámara de los Comunes.

Hudson, que encabezó la revuelta de junio de los Ministros, conserva su cargo en la Junta de Comercio.

Francia

PRESOS POR QUERER AYUDAR A ESPAÑA

PARIS, 28 — (U. P.) — Millares de policías han bloqueado los bulevares en los barrios bajos de la ciudad en vista de que los comunistas han convocado al pueblo a celebrar una manifestación pública en favor de la apertura de la frontera para enviar ayuda a la República española.

Centenares de personas fueron detenidas a manera de precaución.

PARIS, 28 (U. P.) — La policía arrestó a 500 personas en conexión con las manifestaciones de los bulevares. Los detenidos fueron interrogados en las estaciones de policía alrededor del bulevar pero ninguno había sido puesto en libertad hasta las 19.30 horas. Sin embargo, se cree que la mayoría lo será en las primeras horas de la noche.

EL TRATAMIENTO ANTIJUDIO EN MEXICO

CIUDAD DE MEXICO, 28. — (U. P.) — En carta abierta dirigida al Secretario del Interior, la Asociación Nacionalista declara que "la penetración judía en nuestro país está desplazando a los mexicanos de todas las actividades de la vida nacional y dejándolos en la miseria, en forma tan alarmante que llega a provocar la ira del pueblo, que ha demostrado su disgusto en forma violenta y peligrosa".

Recomienda al Gobierno que restrinja la participación de los judíos en los negocios, y que no permita el desembarco de brigadas internacionales, a fin de "evitar mayores y más grave, protestas del pueblo mexicano, lo que podría causar perturbaciones irreparables a la nación".

El diario "Novedades" dice que 40 mujeres turistas norteamericanas que se hallan de visita en el país, dijeron que se proponían abandonar el país.

"Tenemos miedo de México. Partiremos mañana", manifestaron.

El diario derechista "Ultimas Noticias" ha sorprendido a sus lectores con el tono moderado de su editorial, en el cual declara que aunque se opone a la inmigración judía, urge el respeto por los judíos que ya se hallan en el país. Dice que el incidente de ayer fué un "lamentable tumulto que tomó cuerpo debido a circunstancias imprevistas y que casi terminó en una desgracia irreparable".

Dr. ALBERTO GIUGLIANO
CIRUJANO DENTISTA
Estudios en EE. UU.
Especialista en Plorrea y cirugía bucal. Apicectomías. Radiografías. Rayos Solux. Tratamientos modernos. Atiende, de 9 a 12 — 3 a 6.
Teléf. 84252. Alameda 881.

AUNQUE ABRUMADOS POR LA TREMENDA DESGRACIA QUE AFLIGE A SU PAIS, LOS CHILENOS SE EMPLEARAN A FONDO HOY EN LIMA

Antes de iniciarse el primer partido, se guardará un minuto de silencio en homenaje a las víctimas del terremoto.— La simpatía hacia el pueblo de Chile se traducirá seguramente en una formidable ovación al cuadro de la estrella solitaria

LIMA, 28.— (U. P.) Mañana será una de las fechas más decisivas del XIII Campeonato Sudamericano de Football, con motivo de enfrentarse los cuatro equipos señalados desde un principio con las mayores probabilidades de obtener el codiciado trofeo, la Copa América: Uruguay v. Chile y Paraguay v. Perú.

En el primer encuentro de la tarde, entre Uruguay y Chile, los fanáticos se inclinan en favor del Uruguay, aunque se sabe que Chile ingresará a la cancha con toda la simpatía del público, en primer término, por la enorme desgracia que aflige a su país y, en segundo, porque de triunfar el equipo de la estrella solitaria, la esperanza del Perú de ganar el Campeonato aumenta enormemente, siempre que pueda vencer al Paraguay, en el segundo match de la tarde.

HOMENAJE A LAS VICTIMAS DEL TERREMOTO

Al iniciarse el primer encuentro se guardará un minuto de silencio en homenaje de las víctimas del terremoto en Chile, anticipándose, igualmente, que el equipo chileno, al ingresar a la cancha, recibirá una de las más enormes ovaciones que se haya registrado en los estadios peruanos, como demostración de simpatía hacia el pueblo chileno de parte de pueblo peruano.

Indudablemente, el cuadro chileno entrará a la cancha apesadumbrado por la hecatombe del Sur, lo que influirá mucho en el ánimo de los jugadores, sobre quienes pesan también los efectos de las derrotas anteriores. Chile jugará mañana su penúltimo match; el último lo disputará el domingo 5 de febrero con el Ecuador.

DISPUESTOS A JUGARSE POR ENTEROS

El presidente de la delegación chilena, señor Santiago Murphy, declaró a la United Press que los chilenos, correspondiendo a su tradicional valentía, entrarían mañana a la cancha dispuestos a jugarse por enteros para conseguir un triunfo, pese a las condiciones desventajosas en cuanto a la moral en que se encuentran los jugadores debido a la tragedia que vive su país. Agregó que el Uruguay envío a este campeonato un fuerte team, al cual asigna gran chance de salir como campeón y reconoce que la opción de los chilenos es escasa ante el equipo que demostró ante el Ecuador poseer un verdadero poderío, agregando:

"Haremos lo posible por jugar en forma que merezca el beneplácito de la afición, pese a la situación anormal en que Chile llega a cumplir un compromiso tan serio. Agradecemos en lo que valen las demostraciones de pesar por el duelo que aflige a mi país, recibidas de los dirigentes del football peruano, instituciones deportivas del país y dirigentes y jugadores de las delegaciones extranjeras, las que han hecho más llevaderas estas horas de dolor".

NO ESTA DECIDIDO EL LINE-UP

Nada se ha resuelto todavía sobre la alineación del cuadro chileno frente al Uruguay, determinación que se tomará mañana a última hora, después de haberse auscultado la moral de los jugadores. Seguramente en la defensa actuarán, igual que el domingo frente al Perú, Lobos como guardavallas y Córdova y Ascanio Cortés como sagueros.

El verdadero problema que afrontarán los dirigentes chilenos es la conformación de la línea media debido al regreso a Chile del jugador Juan Montero. En ella actuarían Ponce como half izquierdo, Mediavilla centro half y Roa half derecho o bien Ponce, Riveros y Mediavilla. En la delantera jugarán Sorrel, Pizarro, Toro, Avendaño y Luco. En caso que no pueda jugar Toro, lo reemplazaría Domínguez.

EL EQUIPO DE LOS ORIENTALES

El presidente de la delegación uruguaya, señor Greggia, declaró a la United Press que el equipo uruguayo entraría a la cancha en excelentes condiciones físicas y dispuesto a rendir una buena performance, aunque no desconocía el hecho de que el equipo chileno era un rival de gran peligro, como ya lo había demostrado una vez en el Campeonato de Buenos Aires.

Lamento la desgracia que aflige al pueblo chileno, que ha afectado en forma visible a los jugadores chilenos, aunque esperaba que esta situación no resintiera su juego. Reiteró el pesar de los dirigentes y jugadores uruguayos, con que habían recibido las desoladoras noticias de Chile, manifestando que se unían de todo corazón al pesar y duelo que afecta a ese país.

Italia

EMBANDERAMIENTO POR LA TOMA DE BARCELONA

ROMA, 28 (U. P.) — Los diarios de la tarde publican un comunicado oficial en que se invita a los ciudadanos a bajar las banderas que se habían izado a propósito de la caída de Barcelona, para izarlas nuevamente cuando sea tomada Madrid.

Otro comunicado aparecido posteriormente dice que debe anularse el anuncio anterior.

Se cree que el Gobierno no desea revelar el posible plan de Franco de apoderarse de Madrid antes que de Valencia.

Los diarios publican los textos de los telegramas de Mussolini a Franco y a los generales Dávila y Gambarra. El Duce les dice que la victoria de Barcelona "anticipa la victoria final que abrirá en el mundo la era de una España nueva; nueva y fuerte".

Franco, por su parte, le contestó: "Tanto como general como español, me siento orgulloso de contar entre mis tropas con los magníficos camisas negras, quienes, al lado de sus camaradas españoles, han escrito páginas gloriosas en la lucha contra el comunismo internacional".

BREVES NOTICIAS DE TODO EL MUNDO

JERUSALEN, 28 (U. P.) — Un soldado británico y seis personas más resultaron heridos por la explosión de una bomba que fué arrojada al medio de una gran multitud que se encontraba esta noche al frente de un cinema.

Alemania

EL PARTIDO NAZI DE CHECOESLOVAQUIA

BERLIN, 28. — (U. P.) — Anúnciase que a consecuencia de conversaciones habida con el Ministro de Relaciones Haman von Ribbentrop, el Canciller checoeslovaco Chvalkovsky informó a la Legación de Alemania en Praga que el partido nacional socialista podrá proseguir en sus actividades en Ernst Bohle, jefe de la organización de los alemanes del exterior.

China

MANIOBRAS POLITICAS

PEIPING, 28 (U. P.) — En los círculos políticos se revela que los jefes de los regímenes de Nanking y Peiping, temerosos de perder sus cargos, están tratando de entregar a Wu Pei-fu la dirección de los asuntos militares. Conviene tomar nota de que la agencia japonesa Domei informa que el estado de emergencia dispuesto por Wu Pei-fu fué atribuído a Liang Hung-chi, jefe del régimen de Nanking, junto con el anuncio correspondiente.

Gran Bretaña

FUGA DEL GUILDER HOLANDES

LONDRES, 20. — (U. P.) — La huida del guilder holandés se reanudó después de abrir a 8.70 por libra esterlina y bajar a 8.71 12, la cotización más baja desde noviembre; ahora ha perdido el 2 por ciento desde el 1.o de enero.

PREOCUPA A FRANCIA ESTE FIN DE SEMANA

PARIS, 28. — (U. P.) — A pesar del fin de semana, el Quai d'Orsay mantiene la más estrecha vigilancia, porque sabe que las próximas 48 horas son de gran importancia para la política europea, con motivo del discurso de Hitler, quien podría anunciar que Alemania apoya las aspiraciones mediterráneas de Mussolini, y en vista de la posibilidad de que sea completo el derrumbe de Cataluña.

El Estado Mayor General francés observa la situación de cerca y se dice que tiene listo un plan para aumentar temporalmente el servicio de conscripción de 24 a 27 meses, como una medida de emergencia, plan que mantendría en las filas a los jóvenes, cuyo período de conscripción obligatoria expira dentro de pocas semanas.

Los franceses están alarmados por las sugestiones de la prensa italiana de que Franco debe ocupar Menorca, enviando una expedición desde Mallorca, a fin de tener firmemente en su poder las comunicaciones occidentales del Mediterráneo.

Los franceses también están observando estrechamente las actividades diplomáticas de Roma en Burgos; se dice que Mussolini ha instado a Franco a aceptar una alianza militar permanente.

CON URGENCIA
NECESITO
comprar brillantes
y joyas de valor.
PAGARE PRECIOS
EXCEPCIONALES
Casa
KARBONSKY
381 — ESTADO — 384

El Gobno. francés estudió el asunto de los españoles

Busca asilo para los fugitivos republicanos, pero no en sus colonias

LAS FINANZAS

PARIS, 28 (U. P.) — El Consejo de Ministros se reunió en el palacio del Eliseo a las 10 hs. y en su sesión tomó conocimiento de que el obierno republicano español desea que Francia reciba urgentemente 150.000 fugitivos. Decidió restringir el asilo a los no combatientes, pero sin fijar su número.

El Consejo levantó la sesión a mediodía y emitió un comunicado anunciando que el Gobierno completará los planes respecto de los refugiados en la frontera de España de modo de conciliar la seguridad de Francia y su papel humanitario.

Se sabe que M. Bonnet informó al Gabinete acerca de alarmantes despachos de los prefectos franceses desde la frontera, principalmente Didkowski de Perpignan, quien declaró que existe completa desmoralización y desorganización en la República republicana, temiéndose una invasión en masa de muchos cientos de miles de fugitivos españoles.

No obstante haber rechazado Franco y Negrín el plan de establecer una zona neutral propuesto por Bonnet, esta última conferenciaron Bonnet, Daladier y Sarraut, tratando de buscar una proposición para poner a salvo a los fugitivos.

AYUDA DE OTROS GOBIERNOS

El Gobierno francés ha tomado la iniciativa de pedir a otros países para hacer frente a la situación. El Gobierno de México habría aceptado tomar a su cargo 25.000 combatientes republicanos, pero se suscita la dificultad de su transporte a Rusia. México se manifiesta dispuesto a proporcionar asilo a unos cuantos miles. El Gobierno republicano español propuso el Africa Francesa del Norte, pero el Gobierno francés acordó no comprometerse tal inmigración en masa.

Gran Bretaña se negó a recibir fugitivos.

El Consejo estudió también las primeras proposiciones de la Comisión de Reducción de Gastos, las que el Ministro de Hacienda Reynaud manifestó al Consejo que serían pésimamente recibidas por el público. Informó que la primera medida propuesta sería recortar los créditos para gastos en 200.000.000 de francos y reducir las subvenciones municipales.

El Gabinete aprobó la participación en la Olimpiada de Tokio y decidió verificar una revista nacional en el 150.o aniversario de la Revolución Francesa.

Checoeslovaquia

ACUERDO DE TRANSPORTE FERROVIARIO CON ALEMANIA

PRAGA, 28 (U. P.) — Se comunica oficialmente que Alemania y Checoeslovaquia han concluído un acuerdo general sobre tráfico ferroviario, en el que figuran los transportes de todas clases y se permite prácticamente el paso por el territorio de ambos países de todas clases de elementos en carros cerrados. El comunicado recalca que el acuerdo funciona con suficiente efectividad, no debiendo haber restricciones, cualquiera que sean, en cuanto al carácter de la carga de los ferrocarriles.

SOCIEDAD NACIONAL DE AGRICULTURA
A SUS SOCIOS

Por resolución del Consejo Directivo de la Institución y con el propósito de ayudar a los damnificados por el terremoto del día 24, se ha acordado forjar una cuota extraordinaria de Cincuenta Pesos a todos los Socios.

Esta cuota de carácter obligatorio no obsta para que los socios que lo deseen contribuyan con una mayor suma a este mismo propósito.

Para estos efectos, se reciben, tanto la cuota extraordinaria como las erogaciones voluntarias, en el local de la Sociedad, calle Tenderini 187, o por vía postal o telegráfica a Casilla 40 D.

A las personas
enfermas del hígado se les avisa que mediante una preparación totalmente vegetal, se han obtenido resultados considerados muy satisfactorios en enfermos de edad avanzada aún. Esta medicina, en forma de tabletas, la Duplexina, está a la venta en las boticas a $ 3.20 el tubo y es preparada en los laboratorios de la Empresa Industrial Farmacéutica Americana. Distribuidores: Droguería del Pacífico, Dropelmann, Francesa, Gerlert & Noeb, Formula; Arracián, condurango, cascara sagrada.

Gran Hotel Ross
PICHILEMU
Avisa que sus pasajeros no han sufrido daño alguno, como tampoco los edificios. Sigue el servicio en forma normal.
Tren diario directo desde Alameda, sin trasbordo.
AVISAR CON TIEMPO RESERVA DEPARTAMENTOS

GUIA DEL CONTADOR
CONTABILIDAD COMERCIAL,
CONTABILIDAD INDUSTRIAL,
CONTABILIDAD AGRICOLA,
LEYES SOCIALES, TRIBUTARIAS,
MONETARIAS Y AGRICOLAS.
por ABEL GUEVARA,
Contador del Estado y del Registro Nacional de Contadores.
Tercera Edición ampliada y puesta al día. Precio de la obra, tapa de cartulina .... $ 30.00
En Cartoné .... $ 35.00
Es la obra más práctica, moderna y clara sobre contabilidad bancaria. También se manda contra reembolso.
LIBRERIA Y EDITORIAL NASCIMENTO
Ahumada 125, Casilla 2298, Teléfono 83759

NOMINA DE LOS MUERTOS EN TOME

Son ciento tres las personas fallecidas

Insertamos a continuación la lista de las personas que han fallecido en el puerto de Tomé; esta nómina fué transmitida anoche por Radio Cooperativa Vitalicia:

Hugo Vargas Luz.
Teresa Vargas Luz.
Mario Vargas Luz.
Cefina López.
Rosa Riquelme.
Humberto Mena.
Laura Villablanca.
Olga Ortiz Candia.
Manuel Ascanio.
Juan Rodríguez.
La hija de Rosa López.
Francisco Segundo Zurita.
Rosario Encina.
Elías Landar Lagos.
Juan Rivera Muñoz.
José Werlinger.
Josefina Werlinger.
Rosa Navarrete.
Sebastián Placencio.
Evaristo Stuardo.
Edith Flores.
Aura Flores.
Elsa Manjar.
Fresia Rodríguez Villarroel.
Palmira Justo.
Augusto Wetterminker.
Aurora Candia.
Elsa Medina.
José Segundo Ulloa.
Guillermo Ceballos.
José Cerna.
Francisco Fierro.
Jacinto Vergara.
Omar Torres.
Margarita San Martín Cerna.
Sergio Moraga.
Héctor Cruz Mendoza.
Cleofa Acuña Rodríguez.
Luzmira Hernández Parra.
Alfonso Sanhueza.
Félix Aburto.
Adriana Vivanco.
Julia Alarcón.
María Andrade.
Lidia Pedrero.
Rosa Cisternas.
Lucy Espinoza.
María Lar.
Juan Novoa.
Amelia Sepúlveda.
María Teresa Acevedo.
Jorge González.
Edith Riffo.
Héctor Hermes Muñoz.
Domitila San Martín.
Hortensia San Martín.
Marta Inés Ibáñez.
Carlos Maira Rodríguez.
Fernando Salgado Aguilar.
Mario Moisés Reyes.
Rosario Bonansi.
Victoria Bonansi.
Marta Olivia Contreras.
María Fierro Contreras.
Mariano Ríos.
María Cortés Carrera.
Juan Werlinger Merino.
Librada Fuentes.
Pedro Retamales.
Greiomiro Alarcón.
Domingo Arteaga Leiva.
Domingo Arteaga Contreras.
María C. de Arteaga.
Oscar Gatica Cerna.
Elsa Placencia Acuña.
Julia Placencia Acuña.
María Mira de Aelsi.
Alicia de Luzzi.
Emperatriz Escobar.
Juan González.
Margarita González.
Natalio González.
Carlos Hernández Garrido.
María Ramírez Parra.
Hernán Acevedo.
Ana Olave.
Mario Donoso.
Elcira Pedreros.
Lindia Pedreros.
Felicia Fuentes.
Gladimiro Moscoso.
Alfonso Mardones.
Ricardo González.
Laura Rosa Riffo Fernández.
Ermelinda Vásquez Molina.
Dagoberto Palma Reyes.
Elsa Saavedra Rodríguez.
Tránsito Rodríguez.
Da Silva Carrasco San Martín.
Pedro Alvarez.
Eliana Retamales.
Pedro Ibarborou.
Encarnación Gatica Cerna.
Total de muertos en Tomé: 103.

LLUVIA DIFICULTO LA REMOCION DE LOS ESCOMBROS EN CHILLAN

Cesó en las últimas horas de la tarde.— Máscaras para los obreros que trabajan en la extracción de cadáveres

Por comunicaciones de radio se informó ayer que una lluvia torrencial se había desencadenado sobre la ciudad de Chillán, dificultando enormemente los trabajos de remoción de escombros.

En las últimas horas de la tarde se informó que la lluvia había cesado.

SE PIDEN MASCARAS PARA TRABAJAR

Debido a las emanaciones de gases que despiden los cuerpos que yacen insepultos bajo las ruinas, la labor de los obreros se hace cada día más penosa. En atención a esta circunstancia las autoridades de Chillán han solicitado del Gobierno el envío de una partida de máscaras, petición que fué atendida inmediatamente.

A LAS PERSONAS QUE LLEGUEN DE ÑUBLE

Las personas que lleguen a Santiago, de la provincia de Ñuble y que no encuentren donde dirigirse, para su atención, pueden hacerlo a las siguientes personas:

Señoras: Isolina de Andrade, Bilbao 160, teléfono 66793; Felisa García de Castelblanco, Delicias 127, teléfono 87032; Adela Gazmuri de Ojeda y Blanca Ojeda de Gazmuri, Huérfanos 346, teléfono 90684; Berta Vergara de Labarca, Ahumada 47, teléfono 69201; Berta Guerra Pereira, Manuel Rodríguez, 139; teléfono 86815; señoritas: Etelvina Poblete, San Gregorio 2933, teléfono 42814; Filomena Quintana, Manuel Rodríguez 139, teléfono 86815; Luz Rayo, Irarrázaval 2458, teléfono 42318.

Este es un acuerdo adoptado por el Comité Ejecutivo del Centro Hijos de Ñuble que ha tomado también la iniciativa de servir a sus comprovincianos en desgracia atendiendo sus encargos, dando asilo a los huérfanos y colectando fondos para ayudarlos.

Todos los abogados, hijos de Ñuble están citados para mañana a las 19 horas en Agustinas 1034, 2.o piso.

"POSTERGACION"
Vapor "C H I L E"

Por haber tenido que salir este vapor a Talcahuano llevando auxilio médico para asistir a los damnificados de Concepción, ha postergado su salida para el lunes 30 a las 6 de la tarde.

CIA. TRANSPORTES UNIDOS S. A.
AGUSTINAS 1062

KNUTSEN LINE

LA MOTONAVE
"VINLAND"

Cargará en Valparaíso ... el 3 de FEBRERO
Cargará en San Antonio ... el 6 de FEBRERO
Cargará en Valparaíso ... el 8 de FEBRERO

Para Hull, Leith, puertos escandinavos y Gdynia, vía puertos peruanos y Panamá.

También recibirá carga para otros puertos europeos, con trasbordo, y para los de Centro América, Nueva Orleans, Habana y el Lejano Oriente, con trasbordo en Panamá.

ESTAS MOTONAVES TIENEN EXCELENTE ACOMODACION PARA UN NUMERO LIMITADO DE PASAJEROS

Por fletes y demás pormenores, verse con:

WILLIAMSON, BALFOUR & Cía., S. A

Dirección Telegráfica: "KNUTLINE"

SANTIAGO Teléfono 82421. VALPARAISO Teléfono 7871

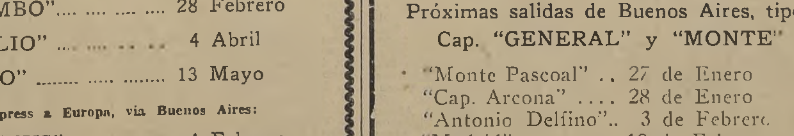

Linea rápida a Europa, vía Panamá:
"COLOMBO" .... 28 Febrero
"VIRGILIO" .... 4 Abril
"ORAZIO" .... 13 Mayo

Linea Express a Europa, vía Buenos Aires:
"AUGUSTUS" .... 4 Febrero
"NEPTUNIA" .... 11 Febrero
"CONTE GRANDE" .... 28 Febrero

AGUSTINAS 1102. — SANTIAGO. — TELEFONO 81492.

ESTA MADRUGADA UN TREN CON HERIDOS LLEGO DE CHILLAN

Después de las 4 de la madrugada de hoy llegó a esta capital un tren con heridos procedente de Chillán.

Este tren sanitario venía a cargo de 10 médicos y varios enfermeros, y traía a 350 heridos, en su mayoría de gravedad.

Numerosas ambulancias que esperaban la llegada de este tren iniciaron de inmediato el traslado de los heridos a la Asistencia Pública y a los hospitales.

A pesar de lo avanzado de la hora un numeroso público esperó la llegada de este convoy, en la esperanza de encontrar agunos deudos entre las víctimas que llegaban.

$ 100.000 DONO NAC. CITY BANK

The National City Bank ha donado la suma de cien mil pesos para las víctimas del terremoto del Sur.

$ 400.000 DONARON FAMILIAS MENENDEZ Y BRAUN, DE P. ARENAS

Nuestro corresponsal en Punta Arenas nos comunica que las familias Braun y Menéndez Behety han donado $ 200,000 cada una para las víctimas del terremoto, cantidad que fué entregada al Ministerio del Interior.

VEINTE MUERTOS HAY EN CHANCO

CHANCO, 28.—El terremoto afectó también seriamente esta ciudad, registrándose más o menos veinte muertos y grandes perjuicios materiales.— (Corresponsal).

TELEGRAFISTAS SE NECESITAN EN LA OFICINA CENTRAL

En la Oficina Central de la Compañía de Telégrafos del Estado, Plaza de Armas, se necesitan urgentemente telegrafistas competentes.

VIVERES Y MEDICAMENTO EXISTEN EN ABUNDANCIA EN LA ZONA DEVASTADA

TALCA, 28.— Esta tarde hemos entrevistado a la presidenta de la Cruz Roja, señora Celia Silva de Donoso, quien ha regresado de una jira sanitaria por Parral, San Carlos, Chillán, Cauquenes y demás pueblos afectados, confirmando la magnitud de la catástrofe. Manifestó también que había llegado gran cantidad de medicamentos y artículos alimenticios— (Iturriaga, corresponsal).

SE HA POSTERGADO SORTEO DE LOTERIA

Según un mensaje recibido de Concepción, las oficinas de la Lotería de Concepción se encuentran intactas, no habiendo sufrido las consecuencias del terremoto.

Las operaciones continuarán con toda normalidad, una vez que se normalicen los servicios de correos.

El público debe conservar sus boletos, tanto los adquiridos para el sorteo de ayer, como los del anterior que no hayan sido cobrados.

Médicos argentinos partieron a Chillán, S. Carlos y Cauquenes

Se han establecido postas sanitarias en Santiago para evitar epidemia de tifoidea vacunando a personas que parten al sur

Médicos argentinos que partieron ayer al sur

En la mañana de ayer arribó a Santiago la delegación de médicos argentinos, que viene con la expedición de socorro que se ha enviado desde la ciudad de Mendoza.

Conocidas las noticias sobre el terremoto de Chile, inmediatamente se organizó esta expedición en la que forman distinguidos profesionales. Además han traído enfermeros y abundante material sanitario.

En la tarde se dirigieron inmediatamente a las ciudades más afectadas por el fenómeno sísmico, acompañados de algunos colegas chilenos.

A la zona de Chillán fueron los doctores:

Dr. Julio Granizo Riveros (Jefe de Grupo y de Servicio de Cirugía).
Dr. Pedro J. Calderón.
Dr. Pascual Jáuregui.
Dr. José Domenech.
Dr. Felipe Aguinapa.
Una enfermera.
Enfermero señor Alberto Jiovanetti.
Srta. Angélica Ríos.

A la zona de San Carlos los siguientes doctores:

Dr. Pedro Notti (Jefe de Grupo y de Servicio de Cirugía y presidente de la Sociedad Médica de Mendoza).
Dr. Redento Basso.
Dr. Emilio Chambouleyron.
Dr. Mario Cassetti.
Dr. Manuel Alberto Puebla.
Enfermero señor Julio Fúnez.
Dos enfermeras.

A la zona de Cauquenes:

Dr. Alfredo Metraux (Jefe de Grupo y de Servicio de Cirugía).
Dr. Atilio Carra.
Dr. Jorge Ceretti.
Dr. Saberio Moscatelli.
Dr. Angela Patrucco.
Estudiante señor Herreros.
Una enfermera y un enfermero.

Se designó a los doctores Morales Beltrami, Mobarec y Ballesteros para que acompañaran a los médicos argentinos.

POSTAS SANITARIAS

El personal sanitario de la Dirección General de Sanidad trabajará el domingo como día ordinario.

Se establecieron postas sanitarias en la base aérea Los Cerrillos, El Bosque, Estación Alameda y Ministerio de Salubridad encargadas de practicar la vacuna antitifoidea de las personas que se trasladen de Santiago a la zona afectada por el terremoto y a los que vienen de esa región.

Se establecieron postas de auxiliares para la desinfección de los aviones que salen de Los Cerrillos y de El Bosque.

CENTENARES DE REFUGIADOS LLEGARON AYER A SANTIAGO

Procedían de Concepción, Chillán y alrededores.— Entre ellos venían varios heridos y contusos

ESCENAS EMOCIONANTES

En la tarde de ayer, minutos antes de las 19.30 horas, llegó a la Estación Alameda el primer tren, procedente del sur trayendo refugiados de la zona del terremoto, que han procedido a evacuar la región.

DEUDOS Y AMIGOS

Desde antes de las 18 horas, al saberse que momentos después iba a llegar un convoy ferroviario, procedente de Linares, comenzó a reunirse un numeroso público en los andenes de la Estación y en los alrededores de la Plaza Argentina.

En su mayor parte eran deudos y amigos que iban a ver si tre los viajeros llegaba alguno de sus parientes o conocidos.

LLEGA EL CONVOY

Al sentirse la proximidad del tren, que como hemos dicho venía procedente de Linares, y compuesto de una veintena de carros, el público comenzó a correr en todas direcciones, a fin de tomar colocación adecuada para poder ubicar cuánto antes a los que esperaban.

Desde las ventanillas de los carros rostros de mujeres, niños y ancianos miraban ansiosos, tratando de descubrir a los que allí posiblemente los esperaban.

En muchos de los que esperaban se reflejó, momentos después, la decepción y la amargura, al no encontrar a los que tenían la certeza de que llegaban. Y muchos fueron los que vieron confirmados sus presentimientos de que sus deudos y amigos habían perecido en la catástrofe.

ESCENAS DOLOROSAS

Al detenerse el convoy, y comenzar a descender los viajeros, se produjeron escenas emocionantes. Los padres abrazaban a sus hijos, las esposas a sus esposos en medio de lágrimas a través de las cuales, sin embargo, se reflejaba la alegría y la íntima satisfacción de saberlos al fin sanos y salvos.

ALGUNOS HERIDOS

Mientras tratábamos de abrirnos paso entre la marea humana, que nos llevaba de un lado a otro, vimos pasar algunas personas con los brazos y las cabezas vendadas. Más allá, en medio de un remolino de gente que trataba de abrir calle, vimos a varias personas que, con sumo cuidado, llevaban en brazos a una joven, de unos 18 años, de rostro empalidecido por los sufrimientos y el insomio que en vano trataba de dominar el intenso dolor que le producían sus dos piernas fracturadas.

DIALOGOS

Ante la imposibilidad de poder acercarnos a los que llegaban, optamos por dejarnos llevar por la muchedumbre hacia la puerta de salida.

A nuestro alrededor volaban las frases truncas de múltiples diálogos y voces que preguntaban y quedaban sin respuesta.

Alguien al ver a un conocido preguntaba por sus deudos, inquiriendo ansiosos detalles de la suerte que pudieran haber corrido. Las respuestas, la mayoría de las veces eran desalentadoras: Murió, no tenemos ninguna noticias, está herido. Pocas eran las veces que se oía esta respuesta: Parece que se salvó.

Los que habían ido ilusionados se volvían desalentados, conteniendo a duras penas sus lágrimas y su dolor.

La caravana de refugiados seguía pasando ante nuestra vista. Eran centenares, miles de personas que desde los diversos puntos de esa zona habían logrado llegar por los más diversos medios hasta Linares, a fin de embarcarse en el tren que los trajo hasta Santiago.

En todos los rostros, sin excepción, se veía el cansancio, la amargura profunda de quienes han vivido momentos de trágica emoción. Todos venían como gente, en cuyas pupilas aún vibra la visión más espantosa: la de muerte que pasa dejando el espanto y la miseria a su alrededor.

DESPACHADORES DE ADUANA AUTORIZADOS VALPARAISO

EUGENIO DE LA FUENTE M. Prat N.o 656. Piso 8.o Casilla 578

LUIS GREZ S. Prat N.o 732. Oficina 8, casilla 2014. Teléfono 2448

A EUROPA Y ESTADOS UNIDOS
"IMPERIAL"

SALDRA DE VALPARAISO EL 11 DE FEBRERO A LAS 12 M., para Antofagasta, Mollendo, Callao, Cristóbal, La Habana, Liverpool, Amberes y Hamburgo, regresando de Europa vía Estados Unidos.

PROXIMAS SALIDAS:
"ACONCAGUA", el 18 de marzo de 1939
"COPIAPO", el 12 de abril de 1939
"IMPERIAL", el 3 de mayo de 1939
"ACONCAGUA", el 7 de junio de 1939

A LA COSTA, PERU Y GUAYAQUIL EL VAPOR
"TENO"
Saldrá el viernes 3 de febrero a las 7 P. M.

Compañía Sud-Americana de Vapores
SANTIAGO — AGUSTINAS 1109 — TELEFONO 80239

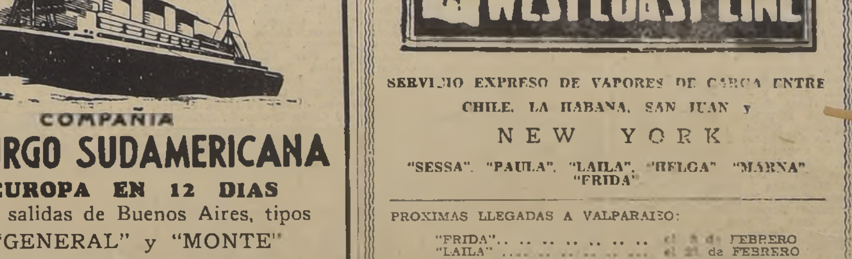

COMPAÑIA
HAMBURGO SUDAMERICANA
A EUROPA EN 12 DIAS
Próximas salidas de Buenos Aires, tipos Cap. "GENERAL" y "MONTE"

"Monte Pascoal" .. 27 de Enero
"Cap. Arcona" .... 28 de Enero
"Antonio Delfino".. 3 de Febrero
"Madrid" .. .. 10 de Febrero

VORWERK & CO.

VALPARAISO: Gómez Carreño N.o 159. Casilla 42-V
SANTIAGO: [illegible]

CONFUNDIDAS EN UN ABRAZO ETERNO SACO DE ENTRE LAS RUINAS DE SU HOGAR A SU MADRE Y A SU ESPOSA

Don Jorge Hurtado, protagonista de este horrible drama, fué traido ayer a Santiago, presa de una aguda crisis nerviosa

ESCARBO ESCOMBROS CON SUS PROPIAS MANOS

La tragedia que convirtió a Chillán en un montón de ruinas ha registrado episodios hondamente dramáticos, cuyos matices conmovedores van más allá del lamento.

Uno de estos casos es el que ha protagonizado don Jorge Hurtado, meritorio funcionario de Impuestos Internos que vivía en Chillán, casado desde hacía dos años con la señora Ida Rodríguez Gazmuri. El matrimonio tenía una hijita de ocho meses de edad, y en su hogar vivía también la señora madre del señor Hurtado.

Al sentir el fuerte temblor, salió a la calle el matrimonio, llevando la guagua. Ya afuera, la señora Rodríguez Gazmuri se dió cuenta que en la casa había quedado su suegra y que su vida corría un grave peligro.

Sin vacilar, la señora Rodríguez se precipitó al interior de la casa para buscar a la señora que no pudo ponerse a salvo en los primeros momentos.

El señor Hurtado, advirtiendo el peligro, corrió hacia ella y trató de sostenerla, pero no alcanzó a hacerlo a tiempo. Corrió entonces hacia la casa, pero en esos mismos instantes el edificio se derrumbó, convirtiéndose en un montón de ruinas y escombros.

Loco de dolor, empezó entonces a tratar de abrirse camino escarbando con sus dedos los escombros, con la idea fija de encontrar a los dos seres queridos que habían quedado allí sepultados.

Después de una lucha sobrehumana contra la adversidad, el señor Hurtado logró encontrar los dos cadáveres. Estaban unidas en un abrazo

El señor Hurtado fué traído ayer a Santiago, presa de una aguda crisis nerviosa.

Tiene los dedos horriblemente descarnados. La tragedia quiso que con sus propias manos encontrara a los dos seres para él más queridos, debajo de las ruinas de su hogar, confundidos en un abrazo eterno.

Estado de los heridos hospitalizados en Santiago

HERIDOS

Enero 26:

Parada Yevez Pedro, Chillán, Traumatológico, mejor.
Gacitúa Bustos Santiago, Chillán, Traumatológico, mejor.
Mosquera Bustos Arturo, Chillán, Traumatológico, mejor.
Pallavicino Soto Víctor, Chillán, Traumatológico, mejor.
Rivera Serna Vicente, Chillán, Traumatológico, mejor.
Rivera Carrasco Edecio, Chillán, Traumatológico, mejor.

Enero 27:

Domínguez Benavente Magdalena, San Carlos, San Borja, mejor.
Parada de la Fuente Walterio, Chillán, Salvador, mejor.
Shaffer, Chillán, San Juan de Dios, mejor.
Soto González María, San Carlos, Hosp. Militar, mejor.
Plate Tinesman Fco. von, Chillán, Hosp. Militar, mejor.
Montanelli Milanetto Lorenzo, Colhueco, en su casa, mejor.
Muñoz Melo Antonio, Chillán, en su casa, mejor.
Gamboa Andrade Manuel, Chillán, en su casa, mejor.

Enero 28:

Amigo Rosetti Graciela, Chillán, Salvador, mejor.
Ortega Pérez Mario, Chillán, en su casa, mejor.
Toro Cabrera Carmen, Chillán, Traumatológico, mejor.
Toro María de la Hoz, Chillán, Traumatológico, mejor.
Valdés B. Jorge, Chillán, en su casa.
Williams Berta Benavente de, Chillán, en su casa.
Hewstone Aldunate Gustavo e hijo, Chillán, en su casa.
Basualto Urrutia Lidia, Chillán, San Borja, mejor.
Basualto Urrutia Alina, Chillán, San Borja, mejor.
Sabinais Salomón, Chillán, en su casa.
Soriano Besoain Eugenio, Chillán, Hosp. Militar, mejor.
Vargas Silva Raúl, Chillán, Traumatológico, mejor.
Valdivia Manuel, Chillán, El Bosque.
Sáez de Tejada Martínez Inocenta, Chillán, San Borja, mejor.
Aravena de Vásquez Rosa, Cauquenes, San Borja, mejor.
Lagos Garretón Gabriel, Chillán, San Borja, mejor.
Castro Moya María, Chillán, San Borja, mejor.
Espinoza Araya Eliana, Chillán, San Borja, mejor.
Baeza González Clemente, Concepción, Salvador, mejor.
Muñoz Navarrete Domingo, Quellón, Traumatológico, mejor.
Munita Inostroza Fco., Chillán, Hosp. Militar, mejor.
Silva Silva Orlando, Chillán, Traumatológico, mejor.
Villamón Clorinda de, Chillán, Hosp. Militar, mejor.
Morales Blanca, Chillán, Hosp. Militar, mejor.
Mora de Navarrete Eulogia, San Borja, mejor.
Castro Castro Ulises, Concepción, Traumatológico, mejor.
Freire Pino José Victoriano, Los Angeles, Traumatológico, mejor.
Lara Lepe Manuel Antonio, Concepción, Traumatológico, mejor.
Lara Lepe Pedro, Concepción, Traumatológico, mejor.
Castillo Alberto, Concepción, Traumatológico, mejor.
Muñoz Antolín, Cabrero, Traumatológico, mejor.
Urra Urra Manuel Hipólito, Concepción, mejor.
Urra Urra Juan Luis, Quellón, Traumatológico, mejor.
González Espinoza Pedro, Quellón, Traumatológico, mejor.
Mora Martínez Isabel, Concepción, Traumatológico, mejor.
Alarcón de Luna Malvina, San Borja, mejor.
Cárter Moya María, Chillán, San Borja, mejor.
Gutiérrez Muñoz Nieves, Concepción, San Borja, mejor.

COMISION QUE RECIBIRA EROGACIONES DESIGNO MINISTRO DEL INTERIOR

El Ministerio del Interior designó la siguiente comisión para que reciba las erogaciones en favor de los damnificados de la zona sur del país:

Señor Juan Esteban Montero, Monseñor Miguel Miller, señora Sara del Campo de Montt, señora Graciela de Schnake, señora Elena Caffarena de Jiles, señor Horacio Hevia Labbé, señor Juan Luis Mery, señor General Carlos Sáez, señor Juvenal Hernández, señor Aurelio Cruzat, señor Jorge Matte Gormaz, señor Antonio Planet, señor Neftalí Reyes, señor Manuel Cruzat Vicuña, señor Bernardo Leighton, señor Rubén Azócar.

Actuará de Secretario de esta Comisión el señor Robinson Alvarez.

Esta Comisión presentará al Gobierno en el plazo de 48 horas un proyecto de reglamento que determine sus funciones y la forma en que deberá procederse a la recolección de fondos.

Funcionará en el Ministerio de Relaciones Exteriores.

EL DIPUTADO RADICAL D. LIONEL EDWARDS SE HALLA EN CONCEPCION

Por informaciones que nos fueron proporcionadas por un miembro de la familia del diputado don Lionel Edwards, ayer dimos la noticia de que había caído en Concepción víctima de la catástrofe.

Mejor informados, podemos decir que el señor Edwards se encuentra en aquella ciudad, y que vendrá a Santiago hoy o mañana.

Numerosas personas se comunicaron ayer con la familia del distinguido diputado radical, para expresarle sus congratulaciones por haber salvado con vida del terrible cataclismo.

MOVIMIENTO MARITIMO

LLEGADAS

Ayer:
TALTAL, de Antofagasta.
ANTOFAGASTA, de Quellón.
TERESA, de San Antonio.

Hoy:
GILDA de Taltal.
ALONDRA, de Corral.
OSNABRUECK, de Corral.

Martes 31:
SANTA MARIA, de Nueva York.
JUNIN, de Iquique.
MAGALLANES, de Arica.
MARNA, de Coronel.

SALIDAS

Ayer:
SANTA CLARA, para Nueva York.
MAIPO, para Guayaquil.
CHILE, para Iquique e intermedios.
HUELLELHUE, para Chonchi intermedios.
TERESA, para Talcahuano.
VINLAND, para Talcahuano.

Hoy:
NAGUILAN, para Corral e intermedios.
OSNABRUECK, para Hamburgo e intermedios.

Martes 31:
FRESIA, para Iquique e intermedios.
ALFONSO, para Coquimbo. (b|m)
VIÑA DEL MAR, para Quemchi e intermedios.
SANTA MARIA, para San Antonio.
PUNIN, para Lota.
ANTOFAGASTA, para Arica e intermedios.

VAPOR "FRESIA"

Saldrá para Coquimbo, Huasco, Chañaral, Taltal, Antofagasta, Tocopilla e Iquique, el martes 31 de enero, a las 19 horas

PROXIMA SALIDA: EL VIERNES 17 DE FEBRERO

Recibe pasajeros en clase de cámara, preferencia y tercera. Espléndida comida y atención esmerada

Soc. Marít. y Com. R. W. James & Co., Pasaje Ross 51 - Teléf. 2652, Casilla 1066, VALPARAISO
Expreso Villalonga, Agustinas 1054, Teléfonos 85225 y 62709, Casilla 698, SANTIAGO

WEST COAST LINE

SERVICIO EXPRESO DE VAPORES DE CARGA ENTRE CHILE, LA HABANA, SAN JUAN y NEW YORK

"SESSA", "PAULA", "LAILA", "HELGA", "MARNA", "FRIDA"

PROXIMAS LLEGADAS A VALPARAISO:
"FRIDA" .... el 8 de FEBRERO
"LAILA" .... el 21 de FEBRERO
"HELGA" .... el 7 de MARZO
"SESSA" .... el 31 de MARZO

PROXIMAS SALIDAS DE NUEVA YORK:
"HELGA" .... el 10 de FEBRERO
"SESSA" .... el 24 de FEBRERO
"MARNA" .... el 10 de MARZO
"FRIDA" .... el 24 de MARZO

Pormenores:
A. J. BROOM Y CIA. LTDA., VALPARAISO.
SANTIAGO: [illegible] Edificio Comisión, Agustinas 1111. [illegible]

PACIFIC LINE

PARA LA COSTA, HABANA Y EUROPA

"Reina del Pacífico" 20 de Febrero
"Orbita" .... 28 de Febrero
"Orduña" .... 28 de Marzo

THE PACIFIC STEAM NAVIGATION CO.

SANTIAGO: Agustinas 1062 - 66.—Teléfono 89234.
VALPARAISO: Blanco 689 — TELEF. 3191

EN EL TRAYECTO DE CONCEPCION A CHILLAN, TODOS LOS CENTROS POBLADOS HAN SIDO DESTRUIDOS

Centenares de personas escarban entre los escombros para extraer los cadáveres de sus deudos.— Más de cinco mil personas sepultadas entre las ruinas

(DE NUESTRO ENVIADO ESPECIAL HECTOR FAUNDEZ, POR TELEGRAFO

CHILLAN. 28.— A las 15 horas salimos desde Concepción a Chillán, en automóvil. El camino se presentaba a trechos con enormes grietas que hacían muy dificultoso el viaje. A orillas del camino se divisan numerosas casas y ranchos totalmente destruídos, presentando toda la zona un aspecto desolador.

En nuestro recorrido pasamos por Bulnes y Quillón, pueblos ambos que se encuentran prácticamente en ruinas y por completo abandonados. Sólo puede verse en ellos a algunos sobrevivientes de la catástrofe, que en forma muy penosa se dedican a remover los escombros de las que fueron sus habitaciones a fin de buscar los cadáveres de sus deudos y darles sepultura.

EN CHILLAN VIEJO

Apenas llegamos a Chillán Viejo pudimos ya darnos cuenta exacta de las enormes proporciones que alcanzó la catástrofe en la capital de Ñuble. Todas las casas están en el suelo, y en conjunto se ofrece a la vista un enorme montón de ruinas por los derrumbes de las mismas. Algunas personas trabajan afanosamente removiendo los escombros, para extraer cadáveres y algunos útiles caseros que les sirvan para los menesteres más indispensables.

SOLEDAD IMPRESIONANTE

Continuando nuestra jira por las calles, observamos que todas se encuentran casi totalmente desiertas, y los escasos sobrevivientes que transitan por ellas marchan con el dolor pintado en los rostros, en medio de un silencio impresionante. Vense algunas pocas personas que en forma heroica y admirable trabajan entre las ruinas, advirtiéndose entre ellas la presencia de algunas mujeres que remueven materiales, mientras enjugan sus lágrimas por la muerte de algún ser querido.

Por todas partes se esparce un hedor insoportable, proveniente de la descomposición de los cadáveres que permanecen sepultados bajo los escombros. La gente trabaja con pañuelos en la cara, a fin de substraerse en lo posible de las miasmas que se desprenden de aquel verdadero hacinamiento de ruinas.

EXTRAYENDO CADAVERES

En todo lo que abarca la vista, sólo puede verse una serie de cuadros de una espantosa tetricidad, aumentada por la soledad de las calles y el silencio trágico de los que han logrado sobrevivir a la catástrofe.

Entre la gente que se mueve en torno a las ruinas, vimos a un muchacho que trabaja solo entre enormes montones de escombros, a fin de extraer el cuerpo inanimado de su padre que fue sepultado por el derrumbe de la casa que habitaban. Vimos también muchos niños, ancianos y mujeres, que buscan y llaman desesperadamente a sus deudos.

Personal de tropa del Ejército y Carabineros coopera abnegadamente en esta dura labor, que se prosigue invariablemente, con regularidad matemática, en todos los sitios de la que hasta ayer fuera ciudad de Chillán.

EL NUMERO DE VICTIMAS

La totalidad del personal del Circo White, que trabajaba en Chillán la noche de la catástrofe, murió bajo los escombros y aún no puede extraerse los cadáveres de las víctimas.

Hasta el momento se calcula en más de cinco mil el número de personas que aún permanecen bajo los escombros, lo que hace elevarse a una cantidad considerable el total de muertos a consecuencias de esta horrorosa catástrofe.— (Héctor Faúndez, corresponsal en viaje).

Un grupo de refugiados procedentes de Chillan, que llegó en la tarde de ayer

SE HAN RESTABLECIDO EN CHILLAN SERVICIOS FERROVIARIOS, DE AGUA POTABLE, ELECTRICO Y TELEGRAFICO

Se inició ayer el traslado de heridos hacia las ciudades del norte y se ha continuado con toda actividad la evacuación de los sobrevivientes

DECLARACIONES DEL CORONEL ZUÑIGA, JEFE DE LA PLAZA

CHILLAN, 28.— Poco después de llegar a Chillán entrevisté al jefe de la plaza, coronel don Galvarino Zúñiga, quien, hablando especialmente para "LA NACION", me manifestó que, "gracias a la acción coordinada de las autoridades, se han restablecido los principales servicios públicos, de sepultación de cadáveres, remoción de escombros, alimentación y movilización".

El coronel Zúñiga considera "excelente la moral de la población, en atención a las especiales circunstancias porque atraviesa. La gente se ha compenetrado de la necesidad de confiar a las autoridades la satisfacción de sus necesidades, dentro del mayor orden".

El Jefe de la Plaza ha recibido tropa de diversas unidades hasta completar 800 hombres. Todavía espera recibir 500 hombres más, incluso 200 carabineros.

Han sido restablecidos los servicios de agua potable, energía eléctrica, telégrafo y teléfonos, y los ferrocarriles han comenzado a funcionar hacia el Norte.

En la tarde de hoy partió hacia el Norte el primer convoy hacia Santiago con 120 heridos graves y 7 de mediana gravedad. La mayoría de estos heridos tiene fracturados algunos miembros de su cuerpo.

Las víctimas del terremoto no se pueden calcular con exactitud; pero personas conocedoras de la situación dicen que los muertos llegan a 20 mil.

Oficialmente he sido informado de la sepultación de 2,800 cadáveres en el Cementerio.

Continúa el rescate de cadáveres de los escombros, dirigidos por los servicios sanitarios, que funcionan normalmente.

De todos los heridos atendidos a razón de 300 por día, hasta el momento han fallecido 18.

Anteayer comenzó la evacuación de la población civil, en camiones y otros medios de movilización. El movimiento de gente es hacia el Norte, y se estima que hasta el momento han salido de la ciudad doce mil personas.

El Ministro del Interior, don Pedro E. Alfonso, visitó los pueblos de los alrededores para imponerse de las consecuencias del terremoto. A su regreso celebró una conferencia con el Jefe de la Plaza, con el cual acordó las medidas que se adoptarán.

El orden se ha mantenido inalterable, y todo el mundo se ha unido en un común afán de reparar daños y sobrellevar fraternalmente el dolor, dando un ejemplo de disciplina y comprensión.— (Torres, Enviado Especial).

LOS MUERTOS EN CHILLAN

Lista oficial transmitida por la Oficina del Registro Civil al Ministro del Interior

Señor Ministro:

La Oficina del Registro Civil ha transmitido al Ministerio del Interior la siguiente lista oficial de muertos:

Yolanda Agostinelli, Fresia Navarrete Quezada, Erica Lazcano Navarrete, Elena Yevenes, Domingo Contreras, Eduvigis Contreras, Antonio Contreras, Clemente Gajardo, Juan de Dios Saavedra, Agustín San Juan, Rosa Salgado France, Claudio Urrutia, Aníbal Ortiz Carmona, Marta Cáceres, Guillermo Cáceres, Amanda Muñoz, Natividad Sandoval, Emelina Poblete, Senia Gonzalez Muñoz, Hernán Arriagada Mora, Elena Arriagada Mora, Gladis Arriagada Mora, Angel 2.o Suárez, Luisa R. de Alonso, Humberto Valderrama V., Graciela, Teresa, Fresia, Humberto, Julio, Leontina Valderrama L., Elena Salazar P., Adela Canales Lagos, Diego Valdebenito, Rosario Díaz, Humberto del R. Díaz, Teresa de R. Díaz, Víctor Manuel Díaz, Lino del C. Aparicio, Gladis Muñoz Peña, Guillermo Hernández S., Rosa Olivares García, Juan Alarcón Navarrete, Flor María Montupín, Trinidad Yáñez, Nelly C. Vega, Laura Bahamondes M., Luis Baeza, María F. Baeza, Irma Muñoz Muñoz, Pedro Uribe Uribe, Maximiliano San Martín, Julio Muñoz San Martín, José Eleso, Marta Elena Nozzetti Matea Benavides, Luis Mateo Figueroa, Juan Eloy Henríquez, Angela Figueroa Soto, Eloísa Ramos Reyes, Lillian Edith Reyes, Renato Walter Reyes, Cristina del C. Villouta, Arturo Ibáñez, Olga Ibáñez, Juana y Floridor Fuentes, Clara, José y Graciela Valenzuela, Cristina Bahamondes, Elsa y Olivia Sanhueza, Mercedes Soto, Rosa García, Filomena Reboiledo, Laura Rosa Belmar, Norma Briones, Pedro Briones Contreras, Dina del C. Espinoza, Rosa Elba Espinoza, Rosario Quintana, Donatila Ibarra Soto, Aliro Ruiz Lagos, Gaspar y Alfredo Ríos Lagos, Juana de Lagos, Martín Garrido, María Zapata, Pedro Garrido, Soledad Belmar, Clara de Sepúlveda, Sara Quezada, María C. Báez Márquez, Yolanda del C. Williams, Juan Contreras, Margarita Opazo Lagos, Atarmiza Opazo Reyes, Filomena Mora Infante, Mariano Cortés, Graciela Moya Moya, Milagros Merino Muñoz, Betzabé Sepúlveda Mora, Silva Ortiz, Gladis G. Ortiz, Perla M. Ortiz, Elena y Luis Díaz González, Rosario Muñoz Naranjo, Clara Muñoz Naranjo, Hugo y Luis Acuña Torres, Aliro Hernández Sepúlveda, María Bernarda Aedo, Celinda Zúñiga de Sánchez, Hugo Torres Higuera, Mario Torres Higuera, Silva Torres N., Zulema Méndez de la Hoz, Waldo Vera Naz, Orlando Morales Orellana, Marta Sepúlveda, Rosa Flores, Juan Rodríguez, Rosalba Yáñez Enríquez, Julio y Lucía Rodríguez Valdés, Pedro Navarrete Alarcón, Carmela González Riquelme, Julio Sepúlveda Jaques, María Montero San Martín, Manuel Muñoz, Audolia y Carmela Muñoz, Plácido Gallegos Toro, Adela Toro Hermosilla, Irma Bustamante Torres, Silvia Bustamante Torres, Margarita Cortés Leiva, Exequiel Sepúlveda, Laura Torres Sepúlveda, Juan Salvo Fuentes, Juana Godoy, Carmen Becerra Godoy, Francisco J. Fuentes F., Alicia Sepúlveda Salvo, Beatriz Cofré Villegas, René Cofré Ocares, María Muñoz Olave, Raquel Villalobos Ocares, Alicia Alarcón, José María Gómez, Sofía Venegas Venegas, Ramiro León Venegas, Tránsito Contreras Rodríguez, Jertrudis Espinoza Rodríguez, Luis A. Donoso Reyes, Ana Reyes de Donoso, José Fistein Contreras M., Héctor Ulloa Benítez, Elsa Reyes Molina, Rebeca Plaza Carrasco, Héctor Sepúlveda Plaza, Isidro Barrera Hermosilla, Héctor Astroza Salazar, Ricardo Salazar Rodríguez, Mena Mercedes Salazar, Miguel y Julio Inostroza Salazar, Enrique y María Ercanilla Guerrero, Segundo Lagos Norambuena, Jorge y Raquel Leal Osorio, Edelmira Mellado, Sabina Moraga Ocares, Luis Lagos Figueroa, Arnoldo Villegas, Marcelino Gómez Gómez, Amelia Manríquez Aedo, Lago Mera Mora, Dorila Sandoval Roa, Regino Ligues Campos, Javier Núñez Salazar, Otilia Troncoso Vega, Clorinda Hernández Jara, José Santos Altamirano, Emilio 2.o Ibáñez, Rosa Rivera Pino, Alondro Villarreal [illegible], Hortensia Villarreal Vera, Ernesto Villarreal Villagrán, Melania Sepúlveda Guajardo, Melina Vargas V. de Farice, Rosa Anguita Iribarra, Máximo García Bastías, Jorge Inés y María García, Manuel Antonio Zapata, Carmen Aguilera, Francisco y Sergio Contreras Espinoza, María Silva Espinoza Espinoza, María Silva E., Inés del R. Benítez, Luis Astroza Contreras, Valentín Muñoz Espinoza, Luzmira Amanda Elvira, Alberto, Guillermo y Sergio Cabezas Gómez, Fortunata Gómez Lizeraza, Oscar Carrasco Vergara, María I. Bustamante Sepúlveda, Luz Iris Bustamante Sepúlveda, Ernesto González, Nicolás Candia Parra, Carmen Rosa Lagos Contreras, Raquel Becerra Palma, Ladislao Aguilera B., Florencia Becerra Palma, María Elena Giménez, Ana Lemus Urrutia, Eduardo Fuentes, Fuentes, Atilano Zapata Muñoz, Adriano y Marta Zapata Carrasco, Leonor Astorga, Luis Valdés Valdés, José Vejar Cáceres, Marina Vargas Rodríguez, Pedro Godoy, Filomena Orellana Lazo, Osvaldo Cid Avila, Doralisa Merino Contreras, Manuel Vargas Badilla, Doralisa Molina Candia, Osvaldo Muñoz Gallegos, Enrique y Héctor Muñoz Gallegos, Pedro Vásquez, Agustín Bravo Castillo, Demofila Briones Sepúlveda, Gerónimo Aldea Arteaga, Lorenza Sandoval Quezada, José Márquez Sandoval, Juan de la Cruz Olivarez, Lidia Uribe Ulloa, Deidamia Rivera, Juana Rodríguez Rodríguez, Amelia Romero Pardo; Dorila Alvear, Florina Torres Jeno, María Ponce Palavecino, Yolanda Ruiz Gajardo, Ana Valenzuela Orellana, María Ortega Valenzuela, Rosa Medina, Manuel Maldonado, Juan Maldonado Gomez, Olga Valdés Díaz, Waldo Valdés Valdés, Marta Cordolín Tapia, Horacio, Renato y Mario Estrada Cordoña, Gastón Estrada Vásquez, Ana Canales Soto; Margarita Tapia Cortés, Aurelia Cáceres Salgado, Mercedes Bahamondes Pino, Alicia Uribe Martínez, José del C. y Cambrille Uribe Martínez, Rosa Díaz, José del C. Campos, Pedro Campos Pinto, Timoteo Sierra González, Estela del C. Sierra Quintana, Juan Bautista Penroz, María Filomena Baeza, Tirso Penroz Baeza, Víctor Quintana Lagos, Encarnación Muñoz, Emelinda Bravo Flores, Carmela Núñez Silva, Carlos Alberto Flores Silva, Zoila Riquelme Figueroa, María Chesnel Tapia; Margarita del C. Alegría Ortiz; Silva Melania Pastene, Filomena, Romero Balmaceda, Teresa Fonseca Fernandez, Sergio Gajardo Gajardo, un desconocido, Elvira Sepúlveda Troncoso, José y Rosa Riquelme Oliva, Zoila del Valle Vásquez, Eduardo Sepúlveda, María Matilde Coussirat, María y Abelina Solís Medina, Carmen Cofré Cortés, Rosa Ulloa Alvarado, Leonel Lagos Garretón, José Molina Salazar, Fresia Escobar Rodríguez, Bernarda desconocida, Gustavo Pérez Alarcón, Pedro Pablo Gatica Gerola, Aurora Soto, Herminia Fuentes Araneda, Víctor René Acuña Poblete, Flor María Reyes Labraña, Evangelina Fuentes Fuentes, Clara y Victoria Lagos Bravo, Magdalena, Norma, Fernando y Corina Navarrete Gomez, Rubén y Raúl Vásquez Loyola, Ernesto Navarrete Cerda; Enrique Manosalva Contreras, Ignacio y Mirta Manosalva Contreras, Ernestina Jiménez Ortega; Luisa del C. Uribe Martínez, Rosa Elena Torres, Yolanda Torres, Luis Rafael Bustos Zúñiga, María Fidelina Frías, Alberto y Carmen y Albertina Silva Riquelme, Rosa Zapata Carrasco, Berta Carrasco, María Flores Ahumada, Mario Enríquez Paúndez, Helmuth y Arno Nett Lutzke, Etelvina Sepúlveda, Ana Luisa Gatica Ramos, José Benito Gatica Valdebenito; Laura Bustamante Arias, Raúl Arcadio López López, Luis Robinson Arias Cea, Norma Parada Venegas, Ignacio Brunet, Eliana y Teresa Urrutia Medina, Julia Cerda Hernández, Fidelina Henríquez Penroz, Guillermo Bascur Lizana, Clara León Hormazabal, Carmela Soto Vásquez, Elena Jiménez Acuña, Lucía Lafuente Jiménez, Bernardino Monroy Uribe, Inés Santander, Doyemira y Rosa Moraga Fuentealba, Raúl Molina Sandoval, Griselda Carrasco Aguirre, Mercedes Espinoza Améstica, Mercedes Monsalve Espinoza, Luis Hernán Medina Rubilar, José Germán Cerda Cuervo, Olga, Silvia, Graciela, María y Gaby Villalobos Villalobos, Jaime Solar Solar, Alberto Mejías Pinto, Fco. Mejías Valdés, Lisandro Fuentes Jara, Mario Fuentes, Manuel Jesús Pino Carvajal, Sebastián Hipólito Pino Carvajal, María y Julia Figueroa González, Rubén Alfonso Troncoso Aroca, José Alfonso Muñoz Sepúlveda, Guillermo Alaniz Ortiz, Raúl Bustamante Parar, Manuel Bustamante Cortes, Ramón Ibáñez Albornoz, Stalin Ibáñez Villanueva, Javier Acuña Cerda, Aída Solís Jara, Joaquín Reyes Latorre, Andra Ponc Castañeda, Joaquín Yáñez Vargas, Eugenia Arias Arias, Eufemia Arias, Zoila y Lidia Zúñiga Poblete, Eduardo Rivera Valenzuela; Berta Rivera Ojeda, Francisco y Manuel Rivera Echegoyen, Reinaldo Loyola, Ana Navarrete Rodríguez, Concepción Parra Crisostomo, Petronila Ponce, Jenoveva Sandoval, Rosario Hernández, Pilar de la Hoz, Luis Torres Marquez, Lola Araneda Jimenez, Luis Lagos Aravena, Vitalicio Román, Lidia Román Aravena, Juan Jano San Martín, Mercedes Bustamante, María Mercedes Llanos Bustamante, Juan Segundo Llanos Bustamante, Gabriela Llanos Bustamante, Catalina Gatica Cortés, Blanca Llanos Gatica, Guillermo Ulloa, María Villagra, Teodoro Quintana Quintana, Víctor Concha Salazar, María Aldana Lavanderos, Blanca Rosa Castillo, Leonidas Manríquez Ponce, Lidia Gatica Bravo, Juan Navarrete, Torterolo Barrientos, Rosa Troncoso Parra, María Inés Garrido Jofré, Carlos Espinoza Valladares, Florinda Galdámez Gutiérrez, Carlos Merino H., Leonor Villagra, Diogenes Gajardo San Martín, Lila García Torres, Antenor Jara Mora, Eloísa Hernández Moline, José [illegible], Etelvina Carrasco, Daniel Navarrete Montenegro, Adelaida Sepúlveda Díaz, Waldo Marchant, Rosa Amelia San Martín Ramírez, Jorge Rivera Degroub, Rosario Reyes Gajardo, Margarita Garrido Soto, Carmela Bocaz Henríquez, Delia Bocaz Henríquez, Enrique Gutiérrez Polanco, Norka Gutiérrez Polanco, Luis Humberto Bravo Ramírez, Julia Puga Bustos, Marta Puga Bustos, Raúl Jofré Parra, Florentina Sepúlveda Zúñiga, Mario Candia, Gertrudis Burgos, Eliana Navarrete Rotamal, Amelia Valverde, Renato Parra, Gerardo Parra, Tránsito Segundo Aravena, Iris Rosa Aravena, Guacolda del Carmen Aravena, Margarita Gutiérrez, José Misael Muñoz, Joaquín Segundo Jofré Daza, Herminio Soto, María Selmann, Elvira Merino Reyes, Isolina Lagos Reyes, José del R. Recabal Carrasco, Carmela Recabal Alarcón, Arturo Urrutia Figueroa, Ramiro H. Figueroa Serrano, María Henríquez Arriagada, Josefina Arriagada Martínez, Alfonso Malermo Eylis, Elson Malermo Eylis, Pablo Orellana Inostroza, Manuel Jesús Lipan Figueroa, Hilda Garrido Venegas, Aurea y Gregorio Garrido Venegas, Jovita Pérez Pérez, Inés Aguilar Pérez, Luis Keresztury, Mercedes Cofré Vásquez, Eulogia Contreras Venegas, Marta Gonzalez, Adelaida Urrutia González, Ana Sánchez, Urbano Cartes Retamal, José E. Muñoz Cofré, Flor M. Muñoz Cofré, Juan Suazo Garay, Benelvina Bustos, Domingo Sepúlveda Castro, Ana Inostroza Arriagada, Mario Villegas Inostroza, Doris Villegas Inostroza, Alejo Guerra Sáez, Rosa Sáez, Ceferina Sáez, Zunilda Fuller Barriga, Silvia y Hernán Fuller Barriga, Hernán y Manuel Riveros Meba, Lidia Guzmán Gutiérrez, Rebeca Aldunate Testu, Delina Lantaño, Severina Núñez Pérez, Juan Pereira Núñez, Dorila Flores, Luz Yáñez Valdés, Maclovia San Martín, Marta Meneses, Carmela Montecinos, Luis Wall Palma, Ernestina Toledo, Adriana Palma Fuentes, Roberto Fernández Cabrera, Primitiva Romero Jaque, Teresa Bello López, Máximo Cáceres Bastías, Jorge Cáceres, Lucía Palmira Cáceres, Leontina Pedreros Salazar, Mercedes Puebla, Juan Enrique Fuentes, Rosalía Gutiérrez Barrientos, Sabina Pérez Segura, Rosa Lagos Lagos, Dolores Sánchez Gallardo, Rosa Guíñez, Manuel Román Guíñez, Florentina Romero Montecinos, Rosa Elgueta Valenzuela, Mercedes Cerda Arias, Elena Mora Mora, Alejandro Vergara Oyarzún, Efigenia Oyarzún Calquín, Luis Alberto Carrasco, Virginia Herrera Cortés, Domingo Saavedra Toro, Cipriano Pino Jeldres, Carmen Jeldres Fonseca, Luis y José Espinoza Ringuele, Carmelo y Lucrecia Hernández Sánchez, Daisy Harrison Aristone, Félix Caballín Carrasco, Miguel Caballín Carrasco, Antonio y Yolanda Caballín Quiñones, Rafael Rodríguez Rodríguez, Dolores Vergara Soto, María y José Montes Parra, Juan Urra San Martín, Ernesto Herrera Riquelme, Emilia Lagos Riquelme, Corina Canto Sepúlveda, José Sánchez Sánchez, Rubén López Sepúlveda, Elcira Cifuentes, Hilda Medina, Rigoberto Medina Torres, Teresa Medina Fillippi, Margarita Meza Villalobos, Elena Torres Navarrete, Ismael y Griselda Torres Navarrete, Hernán, Ema, Eliana, Gabriela Cifuentes Lagos, Gabriel Riffo O'Ryan, Alberto Luna González, Eliana Guerra Rodríguez, Aída Riveros Galaz, Cosme Castillo Silva, Casimira Mendoza Améstica, José Miguel Parra, María Venegas Muñoz, José Anabalón, Claudina Monsalve Acuña, Alberto Luna Monsalve, Eliana Luna Reyes, José Gómez Mujica, Sofía Venegas, Eleazar Meneses Hormazábal, Carmen Maureira Osorio, Luis Rojas Eiglan, Ema y Florinda Urra Urra, María Torres Alarcón, Angela Jiménez Orellana, José Ruiz Robles, Arístides Moraga Olivares, Roberto Moraga Jiménez, Lidia Márquez Puga, Olga Alamos Lantaño, Joaquín Alamos Merino, Manuel Cáceres Rivera, Olga San Martín Carriel, Petronila Alarcón Zapata, Rosa Carvajal Soto, Roberto Mora Montecinos, Ema del Carmen Vásquez Torres, Nelly Jerez Riquelme, Julia Inzunza Inzunza, Antonio Acevedo Acevedo, Palmela, Humberto y Roberto Inzunza Acevedo, Manuel Palma Monsalve, David Sepúlveda Palma, Luis Mella Vergara, Alejandro Cerda Cultiño, Ena Rosa Cerda Arriagada, Dominga Saldías Sandoval, Rosa Saldías Sandoval, Daniel Miño, Ramón Mardones Inostroza, Julio Venegas Recabarren, Juan Maldonado Muñoz, Juan y Rosa Maldonado Fuentes, Enrique Delepine Collin, Natalia Yánez Riquelme, Pedro Melo, Mario Segura Segura, María Sepúlveda Romero, Celia Hidalgo Araya, Delia Escanilla A., Francisco Torres Mena, da, Antonio Valenzuela, Juan de D. Barra, Inés Quevedo, Alberto Luis A. Quijada, Emeterio Quijada Alveal Soto, Raquel Figueroa Figueroa, Ester Muñoz, Silvia Muñoz, Enrique Araya Fuentes, Víctor Hugo Funiel, Blanca Rosa Jofré, Fresia Alarcón Troncoso, Juan Alarcón, Laura Pabilina Kell, Osvaldo Muñoz Quezada, Luis Rivas Inostroza, Jorge Rivas Inostroza, Ramón Riveros Mendoza, Osvaldo Hormazábal Andrade, Domingo Salazar Aedo, Carmela Molina Alarcón, Gabriel Molina Alarcón, Silvia Molina Alarcón, María Escalona Hormazábal, Eduvina Saldías Parra, Julio Sepúlveda Saldías, Hortensia Vizcarra Valdés, Juan Sepúlveda Vizcarra, Manuela Sepúlveda Vizcarra, Angela Henríquez Figueroa, Segundo Meza Riquelme, Flor Meza Riquelme, Inés Petens Aedo, Nelly Larenas, Juana A. Pereira Navarrete, Arturo Ferrada Quintana, José Vernez Vizcarra, Irma Sánchez Saldías, Vicente A. Flores, Mercedes Contreras, Nelly Venegas Zapata, Manuela Villa Cortés, Sofía Riquelme Soto, Atala Castillo, Julio Palma Quezada, José Romero, Guillermo Aloni Landaeta, Gricelda Moya Fuentes, Roberto Yáñez Mandujano, Domitila Gutiérrez Fuentes, Luz Matamala Gutiérrez, Mario H. Gálvez Flores, Petronilo Inostroza Concha, Margarita del C. Solís Trezza, Juana R. Solís Trezza, Inés Oliva Castillo, Luis Cofré, Luis H. Norambuena Sanhueza, Bernarda E. Torres Torres, Rosa del C. Torres Figueroa, Miguel Francisco Torres Figueroa, María L. Acuña Ferrada, Adelaida del R. Bustamante Acuña, Raúl H. Bustamante, Gustavo Bustamante Ottons, María Acuña Aedo, Cristina Elsa Muñoz Valenzuela, Adelaida Villagrán Mardones, Luis A. Mora Urzúa, Filomena Novoa Avila, María del R. Bisama Muñoz, Emperatriz Sandoval, Manuel Sepúlveda Lagos, Manuel Sepúlveda Quezada, Emilia Casanova Arévalo, Rosario Cortés Morales, Elena Chavarría Pérez, Elen L. Sameguy Chabour, Miguel Cerón López, Moisés Silva Cerón, Margarita Guzmán Acuña, Berta Guzmán Abarzúa, Aída del C. Méndez Aguilera, María de las Mercedes Méndez Aguilera, Olivia Sepúlveda Acuña, Alberto Medina Fuentes, Segundo Vásquez Herrera, Margarita López, Rosa Lagos, María E. Méndez Retamal, Nieves Sánchez T., Francisco Moreira Cabrera, Graciela Gallegos Gallegos, Margarita Acuña Vásquez, Elisa Benavides Figueroa, Daniel Contreras Tejos, Herminio Briones Neira, Catalina Basualto F., Raquel A. Aresburg Rosenblitt, Mauricio Aresburg Rosenblitt, Corina Asenjo Fernández, Arturo R. Asenjo Fernández, Rosa R. Arias de la Hos, Mercedes Rogel Vera, Sergio A. Cabrera Vera, Luis A. Cabrera Vera, Celmira Contreras, Héctor Cofré Guajardo, René Cofré Guajardo, Guillermo Cofré Guajardo, Aurora Barraza Vizcarra, Magdalena Gutiérrez Veras, Inés Ruiz Dueñas, Susana Bravo, Hermenegilda Cuevas, Elena Romero Cuevas, Carlos Cuevas, Ana C. del Río Vargas, Tránsito Vargas Vera, Bessie Dottoli Lillo, Mario P. Ponce Andrade, Guillermo 2.o Sepúlveda A., Romilio Sepúlveda Avendaño, Ida Andrade, Celinda Opazo, María Rosalía Morales Valverde, Fidelino Vergara de la Vega, Alfredo de la Puente, Carmen Rodríguez Monje, Emma R. Hermosilla Muñoz, Adrián Hernández Vásquez, Eduviges Vega Muñoz, Amalia Ortega Galáz, Luis E. Manríquez Martínez, Yolanda Reyes Cortés, Domingo Sandoval Lema, Berta Poblete, Elba H. Sandoval, Luis M. San Juan Bejar, Pilar M. San Juan Bejar, Lola San Juan Bejar, Dorila Aqueveque Contreras, Enrique Salinas Pacheco, Inés Parra Ormeño, Héctor Campos Ramírez, Florencio Ferrada Romero, Ercilia Ponce Ponce, Julio Ortiz Ponce, Elena Ortiz Ponce, Virginia Villegas Alarcón, Guillermo Valladares Salgado, un desconocido, Ester Manríquez Raquel Jara Velásquez, Carmen Sepúlveda Velásquez, Ismael Mejías Jara, Dolores Mejías Riquelme, Aquiles Solís Quintano, Adrián Romero Solís, Elena Rivas Riquelme, Ana Retamal, Eleno Soto Fressel, Hortensia San Martín Henríquez, Francisco Urra Garcés, Clarisa Castro Fuentealba, Juana Castro Fuentealba, Rubén Troncoso A., Manuel Zañartu, Raúl Zañartu, Flor Díaz Yevenes, Julio Rozas Bustos, Teresa Quezada, Wenceslao Puga Contreras, Audilia López Rodríguez, Carmela Bobadilla Gonzalez, Sonnia Jara González, Aníbal Muñoz Pérez, Elvira Gómez, Antonio Nocheca, Carlota Novoa Sotomayor, Abraham Fuentes Venegas, Brisilio Avila Avila, Elisa Avila Avila, Juana Avila Avila, Yolanda Matamala Leiva, Flor Pereira Sepúlveda, Abraham Carcamo Alarcón, Manuel Alarcón Seguel, Margarita Ortega Henríquez, Margarita Romero Romero, Josefina Vargas de Quijada, Clarisa Funtes, Juan Penross, María de Penroas, Luisa Penross, María Venegas Morales, José Vásquez Sandoval, José Conilio Alvares, Felisa Vallejos Orrego, Juana Maureira Vallejos, Ana Maureira Vallejos, Adelino Gutiérrez, Juana Susaza Pérez, Pelisia Guajardo Puentes, Eusebia Fuentealba Santander, Carmen Gómez Monsalves, Trinidad Villagrán Molina, Juan A. Villagrán Molina, Guillermo Cordero de la Cuadra, José Gutiérrez, Guillermo Bascur Bisama, Carmela Soto Bascur, Máximo Villagra, Alonso Malegro Egly, Belisario, Margarita, Alberto y Lila Escalona Salinas, Otilia Jara Vera, Elena Jara Vera, Marta Nocestti Aedo, Pedro Orellana Díaz, Catalina Navarrete Moya, Ema San Martín, Inés, Raquel y Edith Fuentes San Martín, Ramón Solares Melo, Macedonia Duarte Molina, Felisa Saldías de Daza, Ester Sepúlveda, Rogelio Sepúlveda, Magdalena Megien, Francisco Correa Vásquez, Brígida Parra, Carlos Vidaurre Fernández, Raúl Vidaurre, Gastón Martínez Venegas, Ana Pendero Gajardo, Matilde Pendero Pendero, Elsa Rabanal Gallegos, Delfín Paredes Rodas, Ena Ramírez Salinas, Luis Salinas Ramírez, Pedro S. Ramírez, Cristobalín Henríquez, José Rojas Zúñiga, Rosa Rojas Riveros, Evangelina Rojas Rojas, Eloísa Bradini, Catalina Sáenz, Yolanda Rojas Figueroa, Mario Díaz Roca, Luz Díaz Roca, Donatila Sandoval Chávez, Inocencia Pino, Teodorinda Méndez, Estilita Aparicio, Víctor Aparicio, Teodosia Sandoval, Nieves Chandía, Abilio Saravia Baeza, Aranita Bravo Castillo, Víctor Pedrero Riquelme, Lidia Monsalve, Ana Muñoz Parra, Isidoro Barrera López, Yolanda Merino Palma, Rogelio Palma Medina, Haydée Palma Medina, Juan Valdés Andrade, Humberto Quezada Sepúlveda, Guillermina Fonseca, Mercedes Márquez Alarcón, José Ibacache Durán, Isidoro Ibacache Montecinos, Humberto Quezada Retamal, Eduardo Quezada Vera, Estefanía Cádiz Carrasco, Mario Gutiérrez Muñoz, Aurora San Martín, Ana Enríquez Gatica, Armando Enríquez Gatica, Luis Sepúlveda Parra, Inés Silva Mendoza, Mercedes Aguilera Aguilera, Cristo Vergara López, Carmen Carrasco Lagos, Rosario Lagos Arias, Rosa San Martín Riffo, Silvia Méndez San Martín, María Rodríguez Carrasco, Lucrecia Villouta, Germán, Elba, María, Miguel, Inés Acuña Barra, Carlos Edison Ríos, Héctor Soto Palacios, Raúl Palma Godoy, Alberto Baeza, Paz Arriagada, Ester Jara Gajardo, Ricardo Almardi Carmine, Malba Almardi Carmine, María Garcés Pérez, Emilio Manríquez Fuentes, Rodemil Fuentes Acuña, Ricardo Rioseco, Alina Rioseco, Encarnación Contreras, Leontina Núñez Perez, Sergio Barra Ramos, Juana Aliva Merino, Clara Cuevas Gavilán, Victoria Poblete Barrientos, Pedro Gutiérrez Pérez, Ceferino Soto Soto, Edith Flores Román, Oscar Rubio Parra, Avelina Garrido Valverde, Fernando Torres Castro, Roberto García Castillo, Juan Vidal Vidal, Rosalía García Cerda, René Gajardo Flores, Emelina Quijada, Flor Montejil Contrasco, Manuel Sandoval Ortíz, Amelia [illegible], Domingo Aroca Leiva, Rosario Baeza Sandoval, Arístides Acuña Rodríguez, Julia Rodríguez Sandoval, Emilia Maldonado Sepúlveda, Silora Macales Vera, Jorge Venancio Muñoz Sandoval, Carlos Adolfo Muñoz Sandoval, María Inés Ibáñez Fuentes, Antonia Alegría Maira, Ernestina Bustos, Clorinda Valdivieso Otárola, Víctor Soza Grossling, Ana del Carmen Soza Grossling, Carmen Rosa Arias, Beatriz Parra, Lucía Peña Parra, Juana Francisca Montecinos, Eudolio Aparicio Montecinos, Pedro Venegas, Luis Avila Villalobos, Héctor Avila Villalobos, Jovina Medina Medina, Cayetana San Martín Olivares, Pedro Durán Venegas, Francisco Durán Durán, Luz Zapata Betancourt, Juana Tapia Mendoza, María Ortega Echavarría, Tito Jara Ortega, Renato Jara Ortega, Florencio Rivera Ojeda, Ana Candia Riquelme, Julia Zapata Arias, Humberto Zapata Candia, Adela Riquelme Candia, Guillermo Sandoval Candia, Oscar Vásquez Valenzuela, Arturo e Isolo Mutizabal Hurtado, Margarita Badilla, Julia y Natalia Nonera Badilla, Rolando, Gastón y Reinaldo Díaz Moren, María Flores, Berta Muñoz Pereira, Ruth, Mario, Orlanda, Raul, Orlando y Luis Fuentes Muñoz, María y Lionel Moreno Moreno, Etelvina Basualto Badilla, Flor María Araya, Amador Bustos Lagos, Dorila Mendoza, María Martínez Mendoza, Raúl Faundez Orellana, Narcisa Matamala, Juana Faúndez Cortes, Lavid Oliva Troncoso, Ramiro y Manuel Puga Bustos, Ana Rosa Leal, José Retamal, Rosa Sánchez Urra, Elizna Lizana Sánchez, Rosa Ivonne, Sara Paredes, Manuel Grandon García, Catalina García Carrasco, Juan Jofré Lagos, María Contreras, Juan Bravo Herrera, Josefina Salazar Astroza, Leontina Torres Villagran, Juana Leda Quijada, Mario Acuña Ferrada, Ernestina Yáñez, Juan Calderón Romero, Mario Calderón Romero, Tránsito Riveros Ortega, Olga, Fernando y Francisco Díaz Alvarez, Alonso Baeza Leiva, Felisa Acuña, Flor Vargas Silva, Manuel Retamal Venegas, Margarita Cerda, Ramona Fuentealba Gómez, Nelly Espinoza, Noemí Espinoza, María Catrileo Gallegos, Alicia del C. Romero Cáceres, Luis Romero Catrileo, Luis Arturo Catrileo, Elsa Bravo Villegas, María del C. Espinoza Vega, Edelmira Riquelme Sepúlveda, Juan Rubio A., José Valdovinos Maldonado, Juan de Dios Ferrada Laso, Blanca Arellano Ravello, Silvia Aránguiz Méndez, Héctor Aránguiz Méndez, Carlos Arellano Aravena, Petronila Sandoval Godoy, Juan Gajardo Fuentes, Misael Uraransol Espinoza, Melania Aedo Aedo, José Lisandro Cuevas, Doralisa Cuevas Chandía, José del Carmen Arroyo Matamala, Ramiro R. Yáñez Mandujano, Ester Mardones Jara, Nelly López, Santiago López, Delfina Rivas, Delia Sandoval Rivas, María Lafontaine Vega, Arístides González, Enrique Calderón, Marta y Regina Calderón Zorzano, María Inés Cortes, Miguel Guíñez Carrasco, Rosa Jara Contreras, Senilda Dávila Riquelme, Alicia Merino Lagos, Adolfo Lagos Arriagada, Emelina Maluenda Torres, Desiderio Hurtado González, Isabel Veas Iriarte, María Correa Bórquez, María Iribarra Sanhueza, Juana Contreras, María, Isabel, Etelvina y Pedro Cuevas Contreras, Alicia y Norma Lastra Gómez, Tomasa Véliz, Ana Alicia Peña, Oscar Cerda Retamal, Oscar Mieres Rodríguez, Audolia Fuentes Aburto, Berta Astudillo Torres.

Mercedes Bahamondes Pino, Debora Arriaza Ortiz, Regina Sepúlveda Salazar, Nelson Sepúlveda Salazar, Lidia Vera Ortiz, Domingo Lagos Riquelme, Víctor Bernal Valenzuela, Sara Vergara Concha, Ricardo Rioseco, Abelino Alvarez Alvarez, Leonidas Ramírez Parra, Enrique Alvarez Ramírez, Alejandro Alvarez Ramírez, Violeta Aedo Venegas, Juan Roca Poblete, Sara Andrade Díaz, Ana Jaque Medina, Miguel Galdames Vera, María Celedonia N., Mercedes Sepúlveda Parra, Nadia Venegas Broji, Héctor Soto Avila, Mercedes Soto Avila, José Muñoz Gonzalez, Luisa Muñoz Salazar, Manuel Delgado Jerez, Ramón Gatica Poblete, Aurelio Gatica Rosales, Manuel Aedo, Mercedes Rubilar Cifuentes, Jorge Rubilar Cifuentes, Carmen Espinoza Vera, Berta Labra Labra, Violeta Araya Labra, Elita Araya Labra, Elena Lavín López, Graciela Iturra Urrutia, Ernesto Ponce Fuentealba, Eliana Ramos Márquez, María Ramos Márquez, Rosendo Sarabia Ortega, Arturo Ibañez Bucarey, Leonela Aguilera, Sergio Acuña Garrido, Angel Zanduendo Anglano, Blanca Andrade Garín, Celinda Rivas, Robinson Mátus Becerra, Carmen Torres Lagos, Sara Nazal Theine, Nacir Nazar Yanini, María Palaus, María Medina Lagos, Luzmira Bentacour Medina, Rosa Betancour Medina, Luzmira Rodríguez Betancour, Ruth Rodríguez Betancour, José Herrera Carrasco, Isidora Betancour Ortega, Guillermo Sepúlveda Avendaño, Tránsito Avendaño Luengo, Domingo Valverde Matamala, Luis Campos, Eloísa Navarro, Estelvina Navarro, Segundo Vallena Navarro, Manuel Ferrada Palma, Mario Ferrada Quintana, Segundo Cáceres, Romero, Aurelia Jofré Lagos, Rosa Duarte Jofré, Sabina Tamarín, Flor Alarcón, María Luisa Urrutia, Luis Morales Urrutia, Mario Morales Urrutia, Luis Rivas Merino, Filomena Labrero, Parmonia Jara Muñoz, Blanca Pinilla Gutiérrez, Sofía Ruiz Sandoval, Teresa Rivera Sotomayor, Gilberto Rivas Villegas, Apolinario Rivas Villegas, José Améstica Baeza, Manuel Utrera Torres, Cosme Castillo Silva, Guillermina Rodríguez, Mateo San Juan Romero, Raúl Díaz Jiménez, Aldin Miranda Sadi, Victoria Yáñez [illegible], Alfredo Contreras del Pino, Armando del Valle, Sonia Larraguibel Morales, Clara Castillo Quintana, Miguel Navarrete Carrasco, Labra González Villablanca, Carlos Guerra Durán, Estela Guerra Durán, Elena Vargas Cerda, Flor Garrido Quintana, Olga Carmona Bellila, Flor Parra Romero, Mario Parra Castillo, Brígida Villalobos Campos, Pedro Torres Albornoz, Gracie Torres Zazos, Guido Venancio Alnarde, Ana Valdivia, José Soto Lagos, Manuel Ramírez, Verónica Ramírez, Rosalía Morán Quezada, Florinda Morán Quezada, Tránsito Morán Quezada, José Pino Cifuentes, María Pino Cifuentes, Orlando González Lavanderos, Lelia González Lavanderos, Filomena Torres, Rosalía Cáceres Muñoz, Juan Araya Hormazabal, Bernardo Jofré Henríquez, Gumercindo Jofré Henríquez, René Watt Villarroel, Segundo Pérez Orellana, Erna Barra Navarrete, Víctor Olate Urrea, Liliana Molina Muñoz, Rosalía Silva, Rosa Parra Silva, Alejo Hernández Salinas, Celia San Martín Henríquez, Margarita San Martín Henríquez, Carlos Sandoval Contreras, Gabriel Lagos Cerda, Joaquín Fernández G., Rosa Sandoval Contreras, [illegible], Rosa Zúñiga, Elena Larrechea Zúñiga, Jaime Gazmuri Larrechea, Luis Venegas Canales de la Cerda, Inés Quiroz, Sergio Ortiz Quiroz, [illegible], Daniel Roca Valverde, Dela Cristina Martínez, Silva Martínez, Daniel Bahamondes Garrido, Nolberto Bahamondes, Patricio Vásquez, Efigenia Fuentealba, Eudoro Vega Garrido, Amando Retamal, Herrero, Andrea Araneda Rodríguez, María Valenzuela Yáñez, Emeterio Quijada, Antonio Valenzuela, Juan Barza Alvarez, Inés Quevedo Geralde, Alberto Alvear Soto, Raquel Figueroa Figueroa, Esther Muñoz, Enrique Araya Fuentes, Víctor Ferrich Jaramillo, Blanca Jofré Figueroa, Fresia Alarcón Troncoso, Juan Alarcón, Laura Kebl Giensen, Osvaldo Muñoz Quezada, María Leiva, Francisca Navarrete Barra, Silvelina Briones Zúñiga, María Torres, Berta Torres, Erminia Ortega Mendoza, María Mellado Inostroza, Avelina Mellado, Marta Iturra, Carlos Soto Ogedo, Emelina Fuentes, Lucía Rivera D., Rosa Arias Durán, Rosa Lagos, Edelmira Elevanine Salazar, Pedro Levanini, Tomás Espinoza, Rosario Mercado Escobar, Sergio Betancour Ortega, Ema O. de Betancoutr, Enrique Betancourt, José Sepúlveda, Juana Neira Montecinos, Esteban Montecinos Montes, María Fonseca Medina, Osvaldo Lagos Rivera, Vicente R. Lagos Rivera, Higinio Vallejos Salazar, Carlos de la Melena, María Gómez Quiroga, Leonardo Rojas, Elmira Briones González, Manuel Parada Briones, Ana Julia Paredes Vásquez, Raúl Horacio Rojas, Carlos Rojas Paredes, Oscar Rolando Rojas Paredes, Orlando Rojas Paredes, Froilán Rosales, Froilán 2.o Rosales Gajardo, Zoila..., Aliro Zumelzu Acuña, Juana Elba Bravo Ibáñez, Orfilia Reyes Martínez, Luis Betancourt Reyes, Rene Escobar Tapia, Agustina Sandoval Jaquez, José David Palacios, Yolanda Betancourt Reyes, María del Rosario Salazar, Rebeca Yolanda Méndez, Abraham Yarur Sofía, Carmela Salames, Abraham Abache Parra, Delfina Cortés Sepúlveda, Jorge Hillmer Joredt, Juan Hillmer Joredt, Aurora Bahamondes, Carmen Baeza Santander, Elcira Rojas Hernández, Carmela Conejeros Mendoza, Gabriela Veloso Guerrero, Patricio Veloso Guerrero, Albina de Sánchez, Juan Arriagada, Elena Urrutia Figueroa, Ester Urrutia Figueroa, Gabriela Urrutia, Clorinda Cifuentes, Cleofas Carrasco Torres, María Rubilar, Mario, Omar, Oscar Morales Merino, Marta Villarroel Retamal, Emilio y Elvira Venegas Retamal, Emilia Bustos Vega, Juan Jaime Aguilera, Zoraida y Petronila Carrasco Lillo, Enrique Ortíz Correa, Angel Gutiérrez Tascón, Teresa Mora Ponce, Gonzalo Sepúlveda Alvarez, Anselma Muñoz, Germán y Fermín Sepúlveda M., María Elsa Utreras, Juana Godoy Lagos, Orlando Muñoz Godoy, Teodoro Aedo Osses, Carmela Morales Sinforiano Ceballos, Sofía Jara, Juan Cabrera, Romelia Saldías, María Virginia, María Inés, Ezequiel y Elisa Castillo S., Próspera Tapia, Raul Ponce, Gustavo A. Sandoval, Elisa Durán Varela, Dorila Padilla, Domingo Padilla, Carmela Utreras, Magdalena Parra, Luis Armando Muñoz, Abraham Abache, Doralisa Parra, Sara Abache Parra, Rosa Parra, Uldaricio e Hilda Oñate Arias, Gumeroindo Correa, Elisa Pastene Saldías, Belisario Inostroza Contreras, Corina Escobar de Canales, Leonidas Collante, Román Placencia, Luisa Sánchez, Mercedes Rodríguez, Julia Romero, Francisco Gutiérrez Puente, Luis Riccotti Gamba, Enaldo Vivanco Barra, Minnie Oruz Conejeros, Isidoro Portela Gallardo, Irma Georgina Castillo Espinoza, Carlota Villalobos, María Vásquez, Elsa Rivero Silva, Rosa y Emelina Fernández, Juan Yáñez Yáñez, Ana Luisa Gutiérrez, Enrique Beltrán Aguayo, Alfredo Alvarez, Julio Navarrete, Hugo Sandoval Contreras, José Lagos Henríquez, Guacolda Stuardo Stuardo, Ema Salazar Herrera, Hernán Figueroa Canales, Carmen Valverde Pérez, Nene Navarrete Sandoval, Luisa Retamal San Martín, Osvaldo Echeverría, Tulla Castillo Cabrera, Osvaldo Salvo Castillo, Francisco Omar Moya, Dorila Alvear Mora, Juan Bahamondes San Martín, Carlos Hernández Bastías, Adolfo Jara Ocares, María Salazar Salazar, Miguel y Rosa Aedo Salazar, Judith Arenas Echeverría, Petronila y Marina Ramírez Ramírez, Luis Aroneska Anaya, Guillermina Jiménez, Ernesto Ponce Fuentealba, Maclovia San Martín Henríquez, Luz Yáñez Henríquez, Marta Meneses, Oscar e Isabel Contreras Zárate, Graciela Jiménez, Graciela Campos González, Domitila Bustos Omán, Josefina y Enrique Coussirat Contreras, Haydée Oñate Fernández, Demetrio Vargas Zanartu, Juan Villarroel Bustos, Agustina Romero Contreras, Margarita Ferrada Contreras, Ramón, Luzmila, María Farías Ferrada, Graciela y Dorila Rodríguez Luna, Eleodoro Jiménez Cortés, Aurora Aqueveque Gutiérrez, Gertudis, Ubaldina y Gladys Venegas Cárcamo, Celia Parra Molina, María González Ponce, Uberlinda y Mario Figueroa Cifuentes, Olegario Farías Garrido, Olegaria Garrido Becerra, Héctor y Bella González Rodríguez, Nicanor Guervo Navarrete, Corina y Zulema Lillo Navarrete, Cecilia Muñoz Becerra, Laura Pio Villarroel, [illegible], Benita Roa Aguileta, René Montecinos Tolosa, Juan Ravanal Contreras, Fresnio Garrido, Sara Barros Fuenzalida, María y Luis Fuentes Arias, Juan Bucarey [illegible], Redimildo y Orfelina Godoy Salomon, Pedro Olguín Donoso, [illegible], María y Teresa Olguín Segura, [illegible], Alfredo y Eduar[illegible], [illegible], Corina Castro Toledo, Eleodoro Parada Ferrada, Matilde Lillo Parra, Alberto Parada Lillo, Tita Parada Lillo, Eva Parada Lillo, Maylene Parada Lillo, Chema Parada Lillo, Juana Edith Aedo, Ana Pino Ferrada, Rosa Aguilera, Juana Pérez Piña, José Ramírez, Berta Gutiérrez, Sara Genoveva, María Cerda Navarrete, Adelaida Jofré Herrera, Manuel Garrido Sepúlveda, Matías Sagredo, Elmosinda Poblete Pinto, Inés Poblete Pinto, Jorge Sepúlveda Fuentes, Ciro Henríquez, Washington Pacheco Acuña, María Lara Fuentes, Juan Lagos Lara, Juana Fuentes Inostroza, Milagro Cea Castillo, María Venegas Reyes, Rosa Reyes Toledo, Paulina Cerda Cea, Delia Ferrada Barreto, Rosalía Villagra Martínez, Raquel Munoz Villagra, Leonor Palma Valverde, Elsa Muñoz Jara, Segundo Cárdenas, Olimpia Cofré Besa, Víctor Contreras Pacheco, Sonia Lagos Vásquez, Adela Vera Ibarra, Erminda Giménez Vera, Elcira Soto Lagos, Delia Alvarez López, Manuel Améstica Alvarez, Juana Améstica Alvarez, Olga Henríquez Améstica, Clara Sepulveda, Isabel Ojeda Vargas, Vitelio Jara Muñoz, Rosa Jara Rodríguez, Sofanor Jara Rodríguez, Ulda Jara Lara, Luis Pedraza Pérez, José Río Sanhueza, Elena Castillo Solar, José Salgado Solís, Manuel Munita Belmar, Guillermo Contreras, María Contreras, Marta Díaz Garrica, Osvaldo Díaz Garrica, Hortensia Tobar, Elena Rivas Gallegos, Fernando Díaz, Francisco Mullica, Pedro Lagos Avendaño, Ena Avelasco, Raquel Acevedo, Claudio Soto, Omar Burgos, Miriana Burgos, Miguel Lorca, Ester Fuentes Aburto, Juana Rivas, Sara Castillo, María Alvarez, Luisa Henríquez, Rosa Herminia Tobar, Francisco Javier Vargas Rivas, Rosa E. Montes, Eusono González Montero, Elba Vargas, Eulalia Luz Ortiz Gajardo, Avelina Aurora Sepúlveda Merino, Ismael Henríquez San Martín, Rosa E. San Martín, Fresia Pérez Aedo, Margarita Romero Contreras, Olga Rosario Reyes, Feliciano Segundo Oyarso Peña, Domingo H. Lira Salazar, Lidia E. Melo Sánchez, René Armas Cruz, Laura Yáñez Melo, Ana Navarrete Alvarado, Aurora Arriagada Retamales, María N. Anís Lagos, María del R. Reyes Carrasco, Luisa Sandoval Lagos, Mario Sandoval, Eduardo H. Rosales Garrido, Blanca Lidia Ortiz, Magdalena Contreras Ortiz, Alberto Alarcón Gatica, Susana Alarcón Cortés, Clodomira Ortega Ortega, Segundo Francisco Olivares, Mercedes Olivares, Fresia del C. Olivares, Erminda Hernández Torres, Darío Hernández Torres, Mirella Acuña Carrasco, Amista Suazo, Segundo Guzmán, Juan Arias Mardones, Juan 2.o Muñoz, Carmen R. Flores, Margarita Muñoz, Luis Campos Cofré, Aliro Sepúlveda Linderos, Carmela Oyarce Alarcón, Juan Salvo Oyarce, Orlando Salvo Oyarce, Elcira Castro Muñoz, María Vásquez Oliva, Marcial Vargas Oliva, Valentín Valenzuela Gatica, Raquel Mardones, Julio 2.o Canales Torres, Mario Muñoz, Marta Muñoz, Julia Marín, Adela Dueñas Guzmán, Florentino Venegas, Teresa Merchan, Zulema González, María del C. Belmar V., Luis Román B., Encarnación Bernal B. y Berta Bernal B., Ernesto Martínez Ortega, Silvia Fuentes Vásquez, María Fuentes Vásquez, Elena Zapata Rodríguez, Aurora Valenzuela, Norma Villablanca Sáez, Raquel Figueroa González, Fresia Venegas Vargas, Eugenio Gatica Gatica, Carlos Sepúlveda López, Efraín Jiménez Jarques, Pedro Alvarez López, Sergio Alvarez Ramos, Elsa Lagos Lagos, Juan Baeza Baeza, Juan Lagos Guzmán, Eleonor Zavala Varela, Ana Chávez Zavala, Lucinda Chávez Zavala, N. Chávez Zavala, Eduvina Nora Baeza, José Fernando Fuentealba, Isidro Maraboli Vera, Nicolás Ortiz Daza, Hilda Garay Jara, Luis Ortega Badilla, Pedro Reyes Maldonado, Enrique Pérez Pérez, Petronila viuda de Ortega, Margarita Sáez Muñoz, Irene Ortega Fuentes, Arturo Fuentes, Petronilo Cárdenas, María Vera Leiva, Francisco del R. Navarrete Becerra, Silverina Briones Zúñiga, María Torres, Berta Torres, Herminia Ortega Mendoza, María Mellado Inostroza, Avelina Mellado, Marta Iturra, Carlos Soto Oviedo, Emelina Fuentes Castillo, Lucía Rivera Desgrenau, Rosa Alcira Arias Durán, Rosa Lagos, Edelmira Echeverría Salazar, Pedro Juan Echeverría, Tomás Espinoza, Rosario Mercado Escobar, Sergio Betancourt Ortega, Enrique Betancourt Ortega, Ema Betancourt de O., José del C. Sepúlveda S., Juana de Neira, Miguel Reyes, Miguel Bustos, Lagos, Elena Kell, Elisa Sanhueza, Héctor Saldivia Sanhueza, Carmela H. de Andrade, Juan de C. Fuentes, Ciriaco Quijada.

FAMILIAS DE CHILLAN QUE SE HALLAN BIEN

El señor Miguel Labarca expresó también que podía dar la siguiente lista de conocidas familias de dicha ciudad, que se encuentran en su totalidad bien:

Familia Martín,
Familia Martín Alamos,
Familia Parada Díaz-Valdés,
Familia Corlit,
Familia Barra Salomone,
Familia Taricco Gazmuri,
Familia Hoyos del Río,
Familia del Río San Martín,
Familia Alamos Junemann,
Familia Labarca Goddard,
Familia Herreros Sepúlveda,
Señoritas Palma Palma,
Familia Blanco Sepúlveda.

DRAMATICA INFORMACION de NUESTRO CORRESPONSAL SOBRE la NOCHE del 24

Es el primer periodista que, como testigo ocular, hace un examen descarnado de la catástrofe

Temíamos por su suerte y hoy nos envía su primera comunicación.-- Ayes lastimeros siguen saliendo del Teatro Municipal

CONFIRMA 15 MIL MUERTOS

Entre los medios de enlace que "LA NACION" ha mantenido con los diferentes sectores de la zona devastada, uno de los hilos se había silenciado hasta el momento: nuestro corresponsal en Chillán, compañero Antonio Tapia. Al saber la destrucción completa de esa ciudad, y especialmente la del edificio del diario "La Discusión", donde nuestro corresponsal ejercía su profesión, supusimos alguna desgracia que aquejara a uno de nuestros mejores colaboradores; pero anoche recibimos una interesante comunicación de Tapia, en la que consigna aspectos de la tragedia hasta ahora desconocidos, y que damos a continuación:

CHILLAN, 28.—Sólo en estos instantes el corresponsal que escribe ha podido dedicar un breve espacio de tiempo para comunicar algunas impresiones a "LA NACION" sobre el inmenso dolor que ha desgarrado la ciudad.

Las circunstancias son de tanta angustia que no es posible encontrar los adjetivos apropiados para describirlas.

El corresponsal ha sufrido en carne propia el azote de la desgracia; pero felizmente sólo en el aspecto material, y ha tenido que preocuparse antes que nada de poner a salvo a su familia, haciéndola abandonar la ciudad.

LOS HORRORES DE LA NOCHE DEL 24

A las 23 horas 32 minutos de la noche del martes 24 el corresponsal escapó con todos sus compañeros del diario "La Discusión" al sentir los primeros sacudones del terremoto.

En el centro de la calle, todos abrazados en medio de la obscuridad más completa, pues el alumbrado público se interrumpió inmediatamente, pasamos el instante que duró el atroz movimiento sísmico que hizo trizas todas las casas del pueblo.

Los escombros caían a nuestros pies, mientras se oían aisladamente algunos gritos de angustia de las personas que habían sido aplastadas por las murallas de los edificios vecinos.

Pero, en realidad, no se pudo apreciar en el primer instante toda la magnitud del siniestro, si no cuando cesó el terremoto y los pocos sobrevivientes comenzaron a afluir a las plazas. Entonces se vió que el número de las víctimas era incalculable, porque muy poca gente se encontraba en las calles o en las plazas a salvo. La gran mayoría había quedado aprisionada bajo los escombros o metida en las trampas de los edificios derrumbados, pidiendo angustiosamente ayuda.

Ayudamos con otros compañeros al salvamento de numerosas personas, iniciando un recorrido por los diversos sectores del pueblo. En todas las calles no se veían más que escombros, alambres de las líneas telefónicas y del alumbrado público cortados, gente ocupada en la trágica y difícil tarea de salvar a sus familiares, etc.

En algunas calles topábamos los cuerpos horriblemente aplastados de personas que habían encontrado la muerte al huir de sus casas.

Luego estallaron algunos incendios que hicieron más trágico el cuadro de desolación y de muerte dejado por el terremoto. A pesar de que el Cuartel de Bombas también se había derrumbado, con enormes dificultades los bomberos pudieron sacar algunas bombas y comenzaron la tarea de extinguir el fuego. A la luz de las llamaradas de los incendios y de los reflectores de las bombas se observaban las caras espantadas de los sobrevivientes. Rostros transfigurados por el horror de la catástrofe, gritos de dolor de los heridos, lejanas voces de los sepultados en los escombros, formaban un conjunto que producía la más terrible de las impresiones.

Hasta la madrugada del miércoles 25 no pudo organizarse ningún servicio de salvataje de heridos. Estos quedaron entregados durante toda la noche a su propia suerte, o a la buena voluntad de quienes por espíritu de conmiseración ayudaban a sacarlos de entre las murallas derrumbadas.

La misma falta de elementos de salvataje contribuyó a que muchas personas que habrían podido ser salvadas perecieran en la noche por falta de ayuda.

Y con todo, ni al día siguiente pudo organizarse ningún servicio de emergencia en condiciones más o menos regulares, pues la magnitud de la catástrofe y la enorme cantidad de víctimas hacían insuficiente todo recurso.

La falta de comunicaciones hizo más difícil la labor de solicitar auxilios, los que no pudieron llegar sino el jueves.

Y ahora se cuenta con todos los elementos necesarios para auxiliar a los heridos y para alimentar a la población que ha quedado sin techo y sin recursos de ninguna especie.

LA MAGNITUD DE LA CATASTROFE

De la ciudad de Chillán no han quedado en pie más de diez edificios en las 144 manzanas del pueblo.

La Intendencia, la Catedral, las iglesias, los clubes, los teatros, las escuelas, los establecimientos comerciales, y, en general, todas las casas del radio urbano y de los suburbios están en ruinas. No hay vivienda en pie.

Los habitantes que han sobrevivido están viviendo en las plazas públicas y en los sitios vacuos, agrupados como gitanos.

Se ha creado una perfecta hermandad de sentimientos en todos los sectores sociales, conviviendo todos en un ambiente de mutua comprensión.

¿CUANTOS MUERTOS?

Es difícil contestar a esta pregunta. Pero un cálculo más o menos prudente permite decir que tal vez el 30 por ciento de la población ha perecido. Y para precisar más, puede estimarse que unas quince mil personas han muerto en la catástrofe.

La romería de cadáveres que son conducidos al cementerio es interminable. Se han agotado los ataúdes, y ahora los muertos van encajonados en tablas de álamo o simplemente envueltos en sus ropas.

Ya a estas alturas, cuatro días después del terremoto, los cadáveres que se extraen están tumefactos. Y todavía quedan miles bajo las murallas derrumbadas.

Es por eso que se ha dado orden de evacuar la ciudad. Numerosas familias ya han abandonado el pueblo sin poder salvar sus muebles, huyendo del peligro de una epidemia.

Las brigadas sanitarias trabajan incansablemente atendiendo heridos y aplicando vacunas a todos los sobrevivientes para prevenirlos de enfermedades.

Escasea el agua, y la poca que suministran las cañerías está, según opinión de los médicos, algo infectada.

La ciudad está en estado de sitio, y se ha conseguido un mayor orden.

Pero faltan elementos de movilización y bencina.

Se necesita mucha ayuda en víveres, vestuario, medicina y dinero.

El derrumbe del Teatro Municipal ocasionó gran cantidad de muertos, pues a la hora del terremoto se verificaba una función popular.

Muy pocos de los numerosos espectadores alcanzaron a escapar. Y los que habían alcanzado a salir del interior y ya estaba en la marquesina a punto de salvarse, murieron aplastados horrorosamente al derrumbarse la inmensa mole de concreto de esa parte del teatro. Quedaron cazados como en una inmensa trampa, algunos con vida y otros destrozados horriblemente.

La remoción de los escombros se ha llevado a cabo con excesiva lentitud. Ayer, después de tres días, se logró sacar debajo de la marquesina a un niño vivo. En la mañana de hoy llegaron algunas personas que nos informaron que en el teatro se sentían todavía gritos de algunos sobrevivientes.

En verdad que la tardanza en remover esos escombros abisma.

Las escuadrillas de trabajadores han actuado sólo de día, cuando debían haberse turnado de día y de noche.—(Tapia, corresponsal).

La abuela alimenta a su nieta, víctima inocente de la horrenda tragedia. El pequeño perro familiar contempla la escena. La abuela y la nieta, los restos de una familia desaparecida.

S. E. ORGANIZO PERSONALMENTE LA VIDA EN LAS CIUDADES EN EL SUR

La llegada del Excmo. señor Aguirre Cerda a las poblaciones destruídas constituía un acontecimiento emocionante, pues los sobrevivientes le pedían con lágrimas en los ojos su protección

EL PRIMER MANDATARIO MANIFESTO QUE EL GOBIERNO HARIA TODOS LOS SACRIFICIOS QUE FUERAN NECESARIOS PARA RESTAURAR LAS CIUDADES Y PARA FAVORECER A SUS HABITANTES

"¡NO ME QUITEN A MI HIJITA, QUE ES LO UNICO QUE ME QUEDA!

S. E. el Presidente de la República, don Pedro Aguirre Cerda, que regresó antenoche de Talcahuano, a bordo del destroyer "Serrano", efectuó el más completo de los recorridos hechos hasta ahora a la zona devastada por el terremoto en el sur del país, cuyos detalles damos a conocer a continuación a nuestros lectores, a través de las palabras del Doctor don Carlos Haupt, que acompañó en su jira al Primer Mandatario de la Nación y pudo imponerse sobre el terreno del estado de desolación y de ruina en que quedaron convertidas las ciudades azotadas por el movimiento sísmico.

Los sacrificios personales que significó para el Excmo. señor Aguirre Cerda este viaje, apenas se trasuntan en el relato que nos hizo ayer el señor Haupt, a quien encontramos en su despacho, todavía bajo la dolorosa impresión que le produjo el espectáculo increíble que presentan las hasta ayer florecientes ciudades de Chile.

LA LLEGADA DE S. E. A LAS CIUDADES

—La llegada del Excmo. señor Aguirre Cerda a cada ciudad azotada por el terremoto, nos dijo el señor Haupt, constituía un acontecimiento emocionante. Los sobrevivientes se reunían alrededor de S. E. y las mujeres lo saludaban para pedirle su protección en esta hora de dolor.

El Presidente de la República, sobreponiéndose a la emoción que el espectáculo le producía, hablaba con calma y energía y les manifestaba que el Gobierno de Chile haría todos los sacrificios que fueran necesarios para restaurar las ciudades destruídas y favorecer a sus habitantes, junto a los cuales se agrupaba toda la nación.

Cuando S. E. terminaba de hablar, todo el mundo lloraba y el muchos hombres que lo llamaba NUESTRO PADRE, presas de una emoción inmensa.

La visita del Excmo. señor Aguirre tranquilizaba el espíritu atribulado de los sobrevivientes y les daba la sensación exacta de que la primera preocupación de Chile en estos momentos de desgracia nacional era ir en ayuda de sus hermanos.

S. E. ORGANIZO LA VIDA DE LAS CIUDADES

—S. E., continúa el señor Haupt, se preocupó directa y vida en las ciudades devastadas personalmente de organizar la y su presencia impulsó la acción de las autoridades.

De acuerdo con un plan preciso, el Primer Mandatario de la Nación nombró en cada ciudad y pueblo un Jefe de la Plaza, nombramiento que siempre recayó en un Jefe del Ejército, Además, nombró un Jefe Médico, un Jefe de Construcciones, que se preocupará de levantar barracas y carpas de emergencia; un Jefe de Movilización y Evacuación; un Jefe de Remoción de Escombros; un Jefe de Servicios Públicos, que permitió que las poblaciones contaran con agua potable y luz; un Jefe de Alimentación y Vestuario; y un Jefe de Informaciones, para proporcionar noticias a la prensa y a las familias.

Todos estos jefes son los colaboradores directos del Jefe de la Plaza y recibieron instrucciones personales de procedimiento de S. E., especialmente en lo referente a la necesidad de que reprimieran con toda energía la especulación con los artículos alimenticios, que en tales circunstancias significaba traficar con el dolor humano.

"NECESITO TREN A CHILLAN EN DOS DIAS"

—Como un dato ilustrativo de la preocupación del Excmo. señor Aguirre Cerda por restablecer cuanto antes la normalidad en la zona, el Doctor Haupt nos recuerda este hecho. S. E. llamó a su presencia al Director General de Ferrocarriles, don Jua Lagarrigue y le dijo: "Necesito que corra tren entre Santiago y Chillán dentro de dos días". Como el conocido jefe ferroviario le manifestara a S. E. las dificultades que había para reorganizar el servicio de tráfico en la línea, el Excmo. señor Aguirre le expresó que lo hiciera en cualquier forma, que tomara todos los trabajadores que fueran necesarios y que se hiciera cargo personalmente de la dirección de los trabajos.

LA MUERTE A LA ORILLA DEL CAMINO

—Desde Chillán a Concepción, S. E. y comitiva se trasladaron en automóviles, sigue el señor Haupt y esto nos permitió contemplar a través de las cuatro y media horas que duró el viaje, escenas conmovedoras e inolvidables. Todas las casas de los campesinos están en el suelo. Junto a los escombros de cada una, vimos algunas personas velando los restos de uno o más miembros de su familia.

Los sobrevivientes viven en esta región bajo algunas sábanas y es de suponer que apenas disponen de los alimentos indispensables más fáciles de obtener en realidad a la gente del campo que a la de la ciudad.

Cruzamos nuestros coches con numerosas carretas cargadas de ataúdes. Los hombres guiaban los bueyes con gestos maquinales y observamos que apenas se daban cuenta de que a su lado pasaban automóviles. La desgracia los ha dejado llenos de una indiferencia conmovedora.

El viaje se hizo difícil por las profundas grietas que cortan el camino y que los choferes sortearan en diversas formas.

"TRES DIAS SIN LAVARNOS LAS MANOS"

—Una clara idea de la falta absoluta de agua en las poblaciones después de la catástrofe, nos dice el Doctor Haupt, la da el hecho de que no tuvimos agua para lavarnos ni siquiera las manos durante tres días. En el propio Hotel Ritz de Concepción, cuando llegamos, no había ni agua de Panimávida.

S. E. DESTINA SU DEPARTAMENTO A LOS DAMNIFICADOS

—El administrador del Hotel Ritz de Concepción, puso a disposición de S. E. y comitiva un departamento completo de su establecimiento. El señor Aguirre Cerda llegó hasta él, comprobó su capacidad y en seguida lo puso a disposición de las autoridades para que alojaran a numerosos damnificados, que no tenían techo donde cobijarse.

S. E. se dirigió al local de la Estación de los Ferrocarriles y dormía en uno de los vagones de un tren, con sus acompañantes.

Este gesto del Primer Mandatario de la Nación fué debidamente apreciado por la ciudadanía penquista y comentado en todos los círculos.

"NO QUIERO ABANDONAR A MI HIJA"

—Finalmente, nos dijo el Doctor Houpt, quiero relatarles una escena de las tantas de que fuimos testigos, en la zona devastada.

Por orden de S. E. visité el Hospital de San Carlos, que funciona ahora a la intemperie, debido a la destrucción del local.

En una de tías tantas camas con enfermos y heridos vimos una monjita que daba leche con cuchara a uuna niñita, a cuyo lado yacía un herido, que la tenía abrazada.

La pequeñuela tiene una lesión a la vista y su padre, fracturas en varias partes del cuerpo.

La monjita nos informa que este caballero perdió en el terremoto otros dos hijos y ahora no quiere separarse ni un momento de su hijita, que ha quedado medio ciega.

Durante nuestra visita, alguien insinúa la conveniencia de separar de cama a la pequeña enferma. Entonces, el padre grita: 'No quiero separarme por nada en el mundo de mi hijita, es la única que he podido salvar".

En este momento se siente el ruido de un avión y la niñita nos dice que su padre es funcionario de una empresa de transporte aéreo y que desea que, junto con él, la trasladen a Santiago. Uno de los jefes de Aviación que nos acompaña dispuso inmediatamente que esto se hiciera. Nadie, en circunstancias semejantes ,habría dejado de hacer lo mismo".—

LAS TERMAS DE CHILLAN RESISTIERON LA EXTRAORDINARIA VIOLENCIA DEL TERREMOTO

En medio de un pánico inmenso los pasajeros sentían las violentas oscilaciones de la tierra.— No hubo desgracias personales ni perjuicios en el establecimiento

DECLARACIONES QUE HACE A "LA NACION" EL ABOGADO DON JUAN LOPEZ RUIZ GIL Y DON EUGENIO ZOLEZZI

En la tarde de ayer, hemos conversado con el conocido abogado don Juan López Ruiz Gil, que se encontraba pasando una temporada en las Termas de Chillán y que en vista de la catástrofe producida, en el sur se ha visto obligado a regresar a la capital.

LA NOCHE DEL TERREMOTO

— La noche del terremoto — empieza diciéndonos el señor López Ruiz Gil — yo me había recogido temprano, cuando más o menos a las 11 y media de la noche desperté sobresaltado por un gran ruido, seguido de un movimiento de tierra que iba adquiriendo intensidad. Me incorporé y traté de colocarme mi ropa para ponerme a salvo, pero fué tal la extraordinaria violencia del remezón que hube de salir a medio vestir, pues yo ocupaba una pieza en los altos del segundo pabellón del hotel de las Termas.

Al salir pude ver a todos los pasajeros congregados en la explanada que queda frente a los pabellones, que con el consiguiente pánico sentían las violentas oscilaciones de la tierra que allí, según opinión general, debe haberse prolongado entre 2 y medio y tres minutos.

NO HUBO PERJUICIOS

En las Termas no hubo perjuicios, salvo pequeños deterioros sin mayor importancia. La buena construcción de los pabellones, unos de concreto y otros de madera con cinc, resistieron el sismo, lo que fué favorecido sin duda alguna por el terreno rocoso en que está ubicado el establecimiento.

De la intensidad del movimiento da una idea el hecho de que en los baños, que están a unas cinco cuadras del hotel, la tierra se agrietó en varias partes, incluso en la montaña misma.

MAS DE UN DIA IGNORANTES DE LA CATASTROFE

En la misma noche, — nos agrega el señor López Ruiz Gil —se recibieron por radio algunas noticias que daban como epicentro del fenómeno las ciudades de Temuco, Angol y Los Angeles. Por falta de una radiodifusora, que no deberían faltar en establecimientos de esa importancia y naturaleza, no se pudieron enviar noticias y los pasajeros estuvieron en la más completa ignorancia de lo ocurrido en otras partes hasta el día 25 en la noche, en que regresaron a las Termas unos pasajeros que se habían ido en la mañana de ese día para regresar a sus hogares, lo que no pudieron hacer por falta de medios de locomoción, pues la vía férrea estaba interrumpida de Chillán para el norte y para el sur.

En realidad es providencial que estando las Termas cerca de la ciudad, hay 82 kilómetros, éstas no hayan caído o por lo menos sufrido las consecuencias de esta catástrofe que hoy nos conmueve a todos.

AISLADOS

Los pasajeros del establecimiento estábamos pues completamente aislados por falta de vías de comunicación; hasta ayer viernes el ferrocarril para el norte llegaba sólo hasta Linares. Muchos quisieron salir en auto para dicha ciudad, pero fué imposible conseguir bencina.

El Ministro de la Corte Suprema señor Schepeler; el abogado porteño y ex Senador don Rafael Luis Barahona y yo, pudimos salir el día 27 gracias a miembros de nuestras familias que nos fueron a buscar en auto. Demás está que les diga que el regreso se hizo sumamente difícil por la falta de bencina, pues este elemento estaba racionado con mucha estrictéz. En Chillán apenas conseguimos 10 litros; en Parral 5 y otros 10 en Linares. Felizmente ya en Talca la bencina se vendía libremente.

EL PUEBLO DE PINTO CASI NO EXISTE

Durante el regreso presenciamos cuadros terribles que nos permitían apreciar la magnitud de la catástrofe. Por ejemplo el pueblo de Pinto, entre Chillán y Las Termas, ha desaparecido casi totalmente y los pocos edificios que quedan en pié muestran enormes grietas.

En medio de la completa desolación que presentan los alrededores de la Plaza con todas las casas circundantes en el suelo, funciona allí el correo y telégrafo.

MURIERON JUNTO A SUS HIJOS

Nuestro atento informante nos dice también que el conductor del autocarril de Chillán a Recinto, que lleva los pasajeros a las Termas, encontró en Chillán la muerte junto con sus hijitos. Era ésta una persona muy querida en esos lugares. El Agente del establecimiento en Chillán, señor Coustrat, murió también con sus tres hijos.

1.040 KILOMETROS EN AUTO

Termina sus declaraciones el señor López Ruiz Gil, manifestándonos que el encontrarse hoy en Santiago se debe a su hija la señora Marta López de Aguilera, que fué a traerlo al sur recorriendo 1.040 kilómetros en automóvil.

Esta dama salió de Santiago el miércoles a las 19 horas y estaba de regreso aquí el viernes a las 11 de la mañana.

HABLA OTRO VIAJERO DE LAS TERMAS

—El camino a las Termas de Chillán se encuentra en buenas condiciones, estando obstruído en dos o tres partes, nos dice por grandes peñascos desprendidos por la violencia del cataclismo.

Lo más notable, nos dice el señor Zolezzi, es el llegar a las Termas de Chillán. Después de atravesar un panorama de ruina, de desolación y de muerte, uno parece encontrarse a muchos kilómetros, al ver un refugio que parece haber ignorado el cataclismo.

Los edificios no han sufrido ningún daño y los pasajeros, salvo los sobresaltos producidos por el temblor, que se sintió violentamente, no han experimentado daños.

En el establecimiento hay provisiones en abundancia, de tal forma que han podido enviarse varias partidas a Chillán para socorrer a los damnificados de modo que las personas que veranean allí, cuyo número alcanza a cerca de 200, no tienen nada que temer.

El regreso de éstos veraneantes se efectuará tan pronto sean devueltos a las Termas, los automóviles y camiones, que han sido facilitados a las autoridades de Chillán, para ocuparlos en los traslados más urgentes.

50 Hrs. consecutivas han trabajado en Chillán 33 médicos de la asistencia

Quedaron listas en los hospitales de Santiago 1,532 camas con toda la dotación necesaria para recibir a los fracturados y heridos que lleguen de la zona afectada. En San Bernardo, a iniciativa del doctor Alfredo Blaya, se montaron 200 camas para usarse en caso necesario y corriendo con el servicio médico y alimentación los facultativos y vecinos de San Bernardo y con el aprovisionamiento farmacéutico la Beneficencia.

El Manicomio Nacional terminó anoche de habilitar 100 camas extraordinarias, para el caso de que se envíen enfermos mentales.

La Casa Nacional del Niño de la Beneficencia preparó 100 plazas para hombres y 100 para mujeres y a fin de ubicar allí a menores huérfanos o desamparados que se envíen a Santiago

50 HORAS DE TRABAJO

Hoy será cambiado el equipo de 33 médicos de la Asistencia Pública de Santiago que se encuentra en Chillán desarrollando un trabajo ininterrumpido, sin dormir más de 50 horas, a fin de substituirlo por un turno de refresco.

Ayer regresó en avión el médico de la Beneficencia, don Orlando Poblete Núñez, que prestó servicios en Los Angeles y se trasladó después a Chillán en camión, llevando elementos y víveres que se habían despachado de Valdivia a Los [illegible] y que no eran necesarios en esta última ciudad y sí muy útiles en Chillán.

No es efecivo que haya epidemias en ciudad de Chillán

El servicio sanitario es bueno. — No ha habido fusilamientos

En el Ministerio del Interior se nos proporcionaron anoche las siguientes informaciones oficiales sobre la situación en Chillán y algunos pueblos de la provincia de ube [illegible]:yp cmfw cm cm de Ñuble:

El Jefe de la Plaza de Chillán comunica que el servicio sanitario de la ciudad es bueno y que carecen de fundamento las noticias dadas en algunos diarios sobre existencia de epidemias.

El Coronel Zúñiga, Jefe de la Plaza de Chillán, ha enviado el siguiente telegrama al Comando en Jefe del Ejército:

"1). Recién impuesto diario 'La Hora", noticias transmitidas de fusilamiento; permítame protestar de esa actitud. Ruego, salvo superior resolución, publicar desmentido".

"2). Servicios militares, sanitarios, evacuación de heridos y personal civil continúa normalmente y aclarándose a medida llegan elementos".

Ayer ha llegado a Chillan una Brigada del Médicos argentinos a cargo del Dr. Solar, de Mendoza.

Ha llegado a Chillán, proveniente de Concepción, el Médico militar, Teniente Coronel Dr. Molina Barros, para establecer el enlace de los Servicios Médicos Militar con los de Sanidad.

1). Ayer a las 18 horas, se hizo cargo de la Jefatura de los servicios sanitarios de la provincia, el diputado Dr. Oscar Cifuentes. Se ha ordenado la vacunación anti-tífica obligatoria a cargo del Dr. Mario Prado.

EN CHILLAN Y BULNES

2). QUILLON.—Quedó completamente destruído. La atención médica está a cargo de los médicos, enfermeros y un practicante. La población era de 800 habitantes, hasta ayer se habían enterrado 116 aproximadamente; el 60 o o de la población está herida y se evauan a Concepción en camiones de sanidad militar.

3) BULNES.—La población alcanza más o menos a 5.000 habitantes, hasta ayer había 200 enterrados. La atención de los heridos está a cargo de una brigada compuesta de 5 médicos y 3 estudiantes de medicina que dirige el Dr. Villagra. Ayer partió de Chillán un camión con material sanitario.

Deficiencias en organización del control general

Hay personas que no han ido a prestar auxilios

CHILLAN, 28.— Debemos referirnos a la organización del control general de la ciudad en esta caso de extrema emergencia, ya que, a nuestro juicio, no se ha procedido con el suficiente criterio.

Por esta causa no ha habido equidad en la distribución de alimentos ni en la movilización de la gente.

Se ha traído también exceso de gente que no ha venido a prestar una ayuda efectiva.

No se dió preferencia a las brigadas sanitarias ni a las compañías de zapadores que debieron haber venido a la remoción de escombros.

Es necesario que todo esto se subsane.— **Antonio Tapia**, Corresponsal).

HA ENTRADO EN ERUPCION EL "LLAIMA"

Segun noticias oficiales recibidas en el Ministerio del Interior, se confirma que el volcán "Llaima" ha entrado en erupcion. Este volcán también estuvo en amenazadora actividad el año 1933. Las noticias de ahora proceden de Temuco

ARQUITECTOS E INGENIEROS DEL M. DE FOMENTO

LLAMADO

En el Ministerio de Fomento se despachó ayer la siguiente orden de llamado: "De orden del señor Ministro de Fomento, el Director de Obras Públicas pone en conocimiento del personal de Ingenieros y Arquitectos que estén haciendo uso de su feriado que deben suspenderlo y presentarse a su oficina el lunes próximo. Ojanguren. — Director de Obras Públicas".

Medio millón de pesos reunidos en Punta Arenas

PUNTA ARENAS, 28. — Sube de medio millón de pesos la colecta iniciada en la ciudad. El Cónsul argentino, señor Mango, auspicia una erogación entre los ciudadanos de la república hermana, habiéndose reunido ya aproximadamente veinte mil peso.

El vapor "Alejandro" salió llevando cargamento de elementos sanitarios y alimentos.— (Corresponsal).

DE LA PAG. 1a

y Escuela de Artillería. Además 150 Carabineros.

A PARRAL — Escuela de Ingenieros, y Escuela de Artillería. Además 30 Carabineros.

Ese día se dispuso por el Supremo Gobierno el control militar de la zona afectada y se estableció como centro de abastecimiento la ciudad de Linares.

DIA 26

Partió a Talcahuano el acorazado Latorre, llevando víveres proporcionados por la Intendencia de Valparaíso, 500 hombres de tropa y 100 de personal de la Brigada Sanitaria. Iba a bordo el Almirante Merino que iba a hacerse cargo de la Comandancia en Jefe y del mando de la plaza.

La Intendencia de Valparaíso continuó en su tarea de recolectar víveres para abastecer por vía marítima las regiones de Concepción y Talcahuano.

Por vía aérea hubo ese día el siguiente movimiento:

3 máquinas de la Línea Aérea Nacional; 2 vuelos de la Panagra; uno de la Air France y 19 vuelos de la fuerza Aérea Nacional. Se dispuso también ese día de dos aviones de los buques ingleses Exeter y Ayax.

Santiago partieron con destino al sur los siguientes artículos alimenticios: 420 sacos de harina; 100 cajones de cocoa; 500 cajones de leche condensada; 400 sacos de azúcar: 200 quintales de quaker; 400 kilos de café; 900 kilos de galletas; 30 toneladas de frejoles; 3 toneladas de café molido; 100 quintales de arroz y 17 1|2 toneladas de frejoles más. También se enviaron 50 toneladas de artículos sanitarios. Los Laboratorios Chile y Bacteriológico despliegan el máximum de su actividad en la preparación de sueros y medicamentos para la atención sanitaria de la zona.

Doce trenes salieron con destino al sur, Linares, llevando material sanitario, artículos alimenticios, personal médico y de salvataje, como también otros auxilios. Linares, ciudad central de abastecimientos, principió a enviar los socorros a los distintos puntos amagados, los que ya habían recibido los primeros elementos sanitarios y de otra índole por vía aérea.

Se normalizó el racionamiento, distribución y envío de bencina para el sur. Se envió, asimismo, convoyes de camiones con obreros especialistas, herramientas y útiles de salvataje.

Los Ministros de Agricultura y del Trabajo organizaron la central de abastecimientos en la ciudad de Linares.

Tropas de Ejército y de carabineros comenzaron a avanzar hacia los interiores de los campos para ubicar los distintos villorios destruidos.

DIA 27

La Fuerza Aérea Nacional hizo 30 viajes transportando medicamentos, correspondencia, médicos, enfermeros y artículos alimenticios; 3 viajes hizo la L. A. N.; 4 la Panagra y 1 el Sindicato Cóndor, llevando todos ellos elementos de salvataje.

Por vía caminera se movilizaron con víveres y otros auxilios 8 tractores, 19 góndolas, 96 camiones y 67 automóviles.

Por vía férrea se destinaron 6 trenes y la línea se hizo transitable hasta Parral.

Se iniciaron inmediatamente las revisiones de los de trozos provocados por el sismo en los Canales del Maule y del Melado.

Se remitieron 95.000 litros de leche en tarros, 10.000 kilos de azúcar; 1.000 litros de Balsur para guaguas; 10.000 kilos de arroz; 13.000 kilos de frejoles; 5.000 kilos de leche; 5.000 kilos de yerba mate; 2.000 kilos de café; 5.000 kilos de; 1.000 frazadas y 150 ponchos.

El mismo día se enviaron 900 quintales de harina; 21 sacos de harina tostada; 800 cajones de leche condensada; 400 quintales de azúcar; 200 quintales de quaker y otras partidas varias.

Partieron al sur en las primeras horas de la noche 32 camiones con bencina y otros elementos, 4 tractores y 4 camiones y carros-estanque, los que llevaban bencina, lubricantes y herramientas varias.

Desde Valparaíso se enviaron 1.200 frazadas, 150 mantas y otros artículos; y del resto del país también se enviaron elementos indispensables para estos casos.

Por vía aérea se continuó mandando todos los elementos sanitarios que se necesitaban en la zona. También se movilizaron camiones con cal y otros elementos, ambulancias y clorodores y se prepararon miles de camas en los hospitales de Santiago y provincia para la recepción de heridos. Este mismo día se comenzó la evacuación de heridos.

Organizaciones fiscales y particulares controladas estaban preparadas para la recepción de sobrevivientes, distribuirlos, repartir los auxilios y prestarles toda clase de asistencias sociales.

Las fuerzas militares destinadas a las zonas afectadas estaban llegando a su destino y por orden del Gobierno tomaron el control absoluto de la movilización tomando el control militar efectivo de la zona.

Se procedió a movilizar todos los vehículos fiscales para ser destinados a la evacuación de sobrevivientes.

Los servicios de radio-comunicación, de telégrafo y de teléfono lograron restablecerse en parte.

Los buques ingleses "Exeter" y "Ayax" desarrollaron una eficiente labor y ayudaron a la evacuación de las poblaciones afectadas en el sur.

El servicio especial de informaciones para los familiares y amigos de las víctimas ha funcionado, sin interrupción, y con gran éxito.

Se dispuso el envío gratuito de la correspondencia por vía aérea.

A las 24 horas de este día, y de acuerdo con el plan trazado en las primeras horas de la tragedia, el Gobierno logró terminar la investigación personal que practicó el Presidente de la República, establecer zona de abastecimiento en la ciudad de Linares dirigida por el Ministro de Agricultura y fuerzas militares, que en forma eficiente atienden las necesidades de las localidades afectadas mientras el Ministro del Interior, establecido en Chillán, centro de la catástrofe, impartía las instrucciones necesarias. Se fijó con precisión la zona que había sido objeto del fenómeno sísmico. Se organizó el aprovisionamiento de socorros y víveres con pleno éxito; se logró un control sanitario de estricto, conjurando el peligro de epidemias; se restableció los servicios de comunicaciones a gran parte del vasto territorio totalmente destruido. Se mantuvo el orden en todas partes y se inició la evacuación de las ciudades destruidas, y con respecto a Concepción, se ha obtenido un régimen de vida que es casi normal dentro de la magnitud de la catástrofe.

La acción eficaz del Gobierno, en esta forma y en cerca de 70 horas de labor ininterrumpida, logró la realización de su plan, disminuyendo, así, al máximum los dolorosos efectos de esta inmensa tragedia que devastó una zona vasta del territorio nacional y que segó miles de vidas.

Esta cuenta se da al país con el solo propósito de que cada ciudadano conozca la labor que se ha desarrollado y demostrar que en ningún momento hubo desconcierto, falta de resolución o de iniciativa y que, por sobre todo, se cuidó que la acción se hiciera organizadamente para evitar cualquiera acentuación de la catástrofe.

ARTURO NATHO
Secretario General de Gobierno

FERROCARRILES DEL ESTADO

SUPRIME CARRERA DE TRENES EXCURSIONISTAS

A fin de disponer de la mayor cantidad de equipo de pasajero, el que se ocupará en la evacuación de la zona afectada por el terremoto, se suprimen hoy todos los trenes excursionistas a Cartagena y Valparaíso.

MOVIMIENTO EN FAVOR DE LAS VICTIMAS DEL TERREMOTO SE DESARROLLA EN TODO EL PAIS

Las autoridades y vecinos de todas las ciudades de la República reunen fondos destinados al auxilio de los damnificados.— Aculeo, Melipilla, Rancagua, San Fernando y Molina enviaron camiones con víveres y medicamentos a la zona devastada

BUQUE ESCUELA FRANCES OFRECE SU AYUDA EN P. ARENAS

Damos a continuación las informaciones recibidas de nuestros corresponsales en el país, que dan cuenta del intenso movimiento que se desarrolla en las diversas localidades de la República, destinado a reunir fondos para los damnificados del terremoto que destruyó gran parte del sur de Chile.

COMITE SE CONSTITUYO EN CUBA

CUBA, 28.— Ha quedado organizado en esta localidad un comité que se preocupará de reunir fondos para los damnificados por la catástrofe del sur del país.— (Moya, corresponsal).

COLECTA EN LA CALERA

CALERA, 28.— Las autoridades realizan una colecta en la población y en los pueblos de los alrededores, que se espera alcance éxito, reuniéndose una cantidad apreciable de dinero para los damnificados del terremoto. — (Aldunate, corresponsal).

COLECTA EN MAIPU

MAIPU, 28. — Comisiones de señoritas recorren el pueblo solicitando ayuda para las víctimas del terremoto. Los vecinos han respondido con generosidad a este llamado en favor de sus hermanos en desgracia. — (Barrios, corresponsal).

ACUERDO DE OBREROS DE NALTAGUA

NALTAGUA, 28.— El Sindicato Industrial de Obreros de las Minas de Naltagua, junto con aprobar un voto que contempla la solidaridad de los obreros locales con sus hermanos del sur en desgracia, acordó destinar la suma de diez mil pesos de sus fondos sociales, y un día de salario de sus miembros para socorrer a los damnificados.— (Corresponsal).

CONTRIBUCION MUNICIPAL DE ÑUÑOA

ÑUÑOA, 28.— El Alcalde, don Eliecer Parada ha puesto en conocimiento del Ministerio del Interior, que pondrá a su disposición la suma de 20 mil pesos para las víctimas del terremoto, una vez que la Municipalidad preste su acuerdo legal a su resolución al respecto.— (Corresponsal).

EMPLEADOS MUNICIPALES DE QUINTA NORMAL

QUINTA NORMAL, 28.— La Unión de Empleados Municipales acordó donar un día de sueldo para ayudar a sus conciudadanos en desgracia. — (Araya, corresponsal).

LA COMUNA ANTE LA TRAGEDIA

QUINTA NORMAL, 28. — La Municipalidad destinó la suma de $ 1.500 para los fondos pro damnificados, y autorizó una colecta con el mismo fin.— (Araya, corresponsal).

REUNION DE DAMAS DE SAN MIGUEL

SAN MIGUEL, 28.—La Unión Femenina de San Miguel celebró hoy una reunión, a las 18.30 horas, en Gran Avenida 4310, con el objeto de acordar la forma en que las damas de la Comuna atenderán a los heridos del sur que serán traídos al Hospital Barros Luco. — (Corresponsal).

SAN JOSE DE MAIPO

SAN JOSE DE MAIPO, 28.— La Municipalidad destinó la suma de cinco mil pesos en favor de los damnificados del sur, y acordó poner a disposición del Intendente de Santiago la ambulancia de la Asistencia Pública local.

Los empleados y obreros municipales donarán un día de sueldo para aumentar el dinero que en enviará con tan noble objeto. — (Quezada, corresponsal).

SAN BERNARDO

SAN BERNARDO, 28. — Durante una reunión de vecinos el Gobernador manifestó que había puesto a disposición del Ministro de Salubridad cuarenta camas del hospital y veinte de la Cruz Roja para la hospitalización de heridos de la zona del terremoto. Comisiones reunirán fondos para la atención de estos heridos. — (Rodríguez, corresponsal).

BUIN

BUIN, 28.— Los vecinos de la localidad han ofrecido alojamiento y alimentación para 40 damnificados del terremoto durante 40 días.— (Corresponsal).

ACULEO

ACULEO, 28.— El señor don Miguel Letelier ha puesto a disposición del Ministro del Interior dos carros de frutas, 100 sacos de trigo y cinco mil pesos en dinero. Ofrece también un camión de 3 toneladas y 20 trabajadores de su fundo con víveres y herramientas para la remoción de escombros en las ciudades devastadas, fuera de su atención personal en la dirección de sus trabajadores, en la cual cooperarán sus hijos. — (Corresponsal).

MELIPILLA

MELIPILLA, 28. — El Gobernador, señor Jeréz, ha enviado al Ministro del Interior la suma de diez mil pesos, recolectados en el primer momento por el vecindario para las víctimas del terremoto. Tambien ha enviado dos carros con ropa de cama y víveres. Comunica que se han suspendido en la localidad los espectáculos públicos como señal de duelo, y que los edificios públicos han izado la bandera nacional a media asta. —(Ricardo Jeréz, corresponsal).

BRIGADA SANITARIA DE MELIPILLA

MELIPILLA, 28.— Hoy en la madrugada, en cinco camiones, partió a la zona devastada la brigada sanitaria de Melipilla, que lleva toda clase de elementos y víveres. A su regreso los camiones traerán cien niños que serán atendidos en sus casas por los vecinos hasta cuando sea necesario.— (Corresponsal).

COOPERACION DE RANCAGUA

RANCAGUA, 28.— El Cuerpo de Bomberos entregó al Hospital 30 camas completas para que reciban los heridos de la zona del terremoto. Estas camas serán donadas a sus ocupantes una vez que se restablezcan. Los hogares de los bomberos pueden recibir desde luego 40 niños huérfanos, muchos de los cuales serían adoptados por respetables vecinos de la ciudad.

La ciudad, por su parte, despachó hoy un camión con víveres a la zona sur, y mañana parten 150 obreros del Mineral de El Teniente que trabajarán voluntaria y desinteresadamente en la remoción de escombros. Por ser obreros especialistas, su labor se estima que será de gran utilidad. — (O'Ryan, corresponsal).

DONACIONES EN DINERO

RANCAGUA, 28.— La Municipalidad destinó la suma de 30 mil pesos para los fondos pro damnificados, e insinúa a todos los hombres de la región destinen un día de ingresos con el mismo fin.

Por su parte, los diversos Sindicatos obreros de la Braden, donarán diez pesos cada uno, de sus fondos sociales y un día de salario. — (O'Ryan, corresponsal).

NO HUBO DESGRACIA EN LINCANTEN

LICANTEN, 28. — El movimiento sísmico se sintió en esta localidad con gran intensidad. Los habitantes salieron a la calle, y en seguida, pernoctaron en los campos cercanos en previsión de un nuevo temblor. Los edificios resistieron, aunque algunos están agrietados, y felizmente no hubo desgracias personales que lamentar.— (Pereira, corresponsal).

EN SAN FERNANDO

SAN FERNANDO, 28.— Continúa la recolección de víveres en la ciudad, bajo la dirección del Intendente señor Andino. Esta noche sale un camión con cuatro mil kilos de alimentos para la zona devastadas. También lleva 800 tarritos de leche condensada para los niños.

En el hospital hay preparadas 60 camas para los heridos en la catástrofe.— (Gutiérrez, corresponsal).

VALIOSO ENVIO DE MOLINA

MOLINA, 28.—A las 18.30 horas de ayer, salieron para Linares 11 camiones con provisiones y materiales sanitarios, reunidos por el vecindario en un gesto de humanitaria ayuda para la zona en desgracia. Se sigue reuniendo dinero para hacer nuevos envíos. — (Villegas, corresponsal).

EL QUIZAPU EN ACTIVIDAD

MOLINA, 28.—Alarmó produjo ayer en la población la comprobación de que el volcán Quizapú se hallaba en actividad; pero la calma volvió hoy al ver que no había ocurrido nada anormal— (Villegas, corresponsal).

AYUDA DE LA ARMADA FRANCESA

PUNTAS ARENAS, 28. — El Intendente, don Alfredo Rodríguez Mac-Iver comunicó telegráficamente al Ministerio del Interior, que el comandante del buque-escuela francés "Jean Darc", al llegar a tierra chilena expresó: "Junto con presentar sus condolencias por la desgracia que aflige al país, se pone incondicionalmente, a nombre de la Armada francesa a las órdenes de Supremo Gobierno, a fin de trasladarse a Talcahuano, para prestar servicios en la zona afectada por el terremoto. Podría estar ese puesto en cinco días. Agradecería US. respuesta inmediata".

El Gobierno contestó lo siguiente: "Ruego agradecer a nombre del Gobierno y Armada chilena la condolencia y fina atención del señor comandante del buque-escuela "Jean Darc", de cooperar en zona terremoto. La armada y el Gobierno chileno, aceptan con profunda gratitud el ofrecimiento y comunicará las instrucciones del caso. Ministro del Interior y Relaciones Exteriores".

Particulares e instituciones acuden en ayuda de los damnificados del Sur

LABOR DE LA BRIGADA DE SOCORROS PRO DAMNIFICADOS

Esta brigada dependiente del Comité Central, que preside la señora Lía de Cabero, y que está trabajando de acuerdo con las instrucciones dadas por esa Central, ha desarrollado hasta el momento la siguiente labor:

Colecta: Esta comisión ha recibido hasta la fecha una cantidad de dinero superior a $ 2.000. Recibe las donaciones el señor Ascencio Ronda.

Vestuarios.— A cargo de la señora Andrea Felle, las donaciones se reciben en el local de la Escuela de Verano, Compañía 1412 y las alumnas del curso de modas se preocupan de su arreglo, etc.

Ubicación de niños y damnificados.— Fuera de las hospederías de niños que esta comisión tiene a su cargo con una comisión de la UPCh., este grupo ha ubicado en hogares de maestros y familias santiaguinas hasta el día de hoy, 152 niños y 63 personas adultas. Esta comisión además, le ha conseguido ocupación en casas particulares a más de 50 personas, que desean ocuparse como empleadas domésticas.

Esta brigada está dirigida por los señores Gonzalo Latorre, Humberto Vásquez y Ascencio Ronda. Las personas que deseen ofrecer hogares, vestuarios y comestibles, pueden hacerlo a Compañía 1412. Fono 68097, a la señora Laura Rozas M.

Colecta.— Se cita a todas las alumnas que participarán en la colecta, en el local de la escuela para el lunes, a las 8 A. M.

El comité ha recibido erogaciones en dinero que suman $ 1,584 y gran cantidad de prendas de vestir, víveres, frutas y medicamentos.

CENTRO HIJOS DE ÑUBLE. — Presidido por el señor Armando Rodríguez Quezada, Edecán del Presidente de la República, se reunió el Centro "Hijos de Ñuble", con el objeto de tomar otros acuerdos sobre su coperación a los damnificados de las provincias del sur. Se acordó mantener con el carácter de permanente una secretaría general en Agustinas 1034.

Esta tarde, a las 19 horas, celebrará una tercera sesión.

INICIATIVA DE LOS PROFESORES DEL I. PEDAGOGICO — Los profesores del Instituto Pedagógico se reunieron ayer sábado bajo la presidencia del Director doctor don Rodolfo Oroz, y acordaron que todo el personal docente y administrativo, con excepción de la servidumbre, erogue indefinidamente el cuatro por ciento de sus emolumentos mensuales para costear un pequeño hogar que albergue, alimente, vista y eduque unos diez a catorce niños de los que ha dejado desamparado el terremoto de Chillán y Concepción.

Se alquilará una casa y se organizará en ella un establecimiento que adopte un grupo de esos niños, los que vivirán a cargo de una de las damas empleadas en el establecimiento, asesorada por una comisión de profesores. Esta quedó formada por don Carlos Vicuña, don Max Flores, don Carlos Grandjot, doña Juana Mazzini, doña Sofía de Caviedes y doña Carmen Santa Cruz.

Los dineros erogados serán administrados por la institución denominada "Fondo de emergencia del Instituto Pedagógico", la cual desde hace varios años viene prestando valiosos servicios al personal docente y administrativo del establecimiento.

COMITE PRO AYUDA DE CAUQUENES.— Un grupo de hijos de Cauquenes ha resuelto hacer un llamado a todos sus comprovincianos de esa ciudad, con el fin de ir en ayuda inmediata de la población, que hoy sufre y se encuentra sin recursos.

El comité formado pro ayuda de Cauquenes cita a una reunión extraordinaria que tendrá lugar mañana lunes en "El Mercurio", Compañía esquina de Morandé, a las 4 de la tarde, a todos los conterráneos de la provincia de Maule, encareciéndose la asistencia.

Toda información o ayuda al respecto de las personas que por una causa u otra no puedan asistir, puede dirigirla a Francisco Pérez, "El Mercurio", Santiago.

UBICACIONES DE DAMNIFICADOS — En cumplimiento de las disposiciones emanadas de las autoridades, se ha dispuesto que el Departamento de Bienestar Social del Ejército tenga a su cargo la ubicación de los niños y damnificados no enfermos. Con este fin se solicita que las instituciones y particulares que puedan proporcionar alojamiento, se sirvan comunicarlo a San Ignacio 242, teléfono 65004.

SOCIEDAD DE PROFESORES DE EDUCACION COMERCIAL.— El presidente de la Sociedad requiere a todos los miembros la aprobación de las siguientes proposiciones:

Conceder un día de sueldo.

Que los miembros de las zonas no dañadas se hagan cargo de la atención de los colegas e hijos de estos que se encuentren heridos.

Ofrecer todo su concurso al Gobierno.

Los que estén de acuerdo deben hacerse presente, dirigiéndose a la casilla 841.

ASOCIACION DE BOY SCOUTS DE CHILE.— Se cita para hoy a las 11 horas, en la Quinta Normal a todos los comandantes, ayudantes y guías para tratar sobre la ayuda que puedan prestar.

COMITE DE FERROVIARIOS JUBILADOS.— En reunión de Directorio se acordó: Ceder un día de sueldo de todos los miembros del país.

Pedir a todos cualquiera otra ayuda que les sea posible.

COLEGIO MARIA AUXILIADORA.— En carta dirigida a S. E. por la Inspectora de las Hijas de María, al mismo tiempo que manifiesta su condolencia le ofrece 20 becas gratuitas para las niñas que, entre 10 y 14 años, hayan quedado huérfanas.

DUEÑOS DE AUTOBUSES DE SANTIAGO.— Aparte de las 30 máquinas con su respectivo personal que ya han sido enviadas a la zona damnificada para la movilización de heridos y damnificados acordaron ayer enviar otras tres más con el mismo objeto.

Esta valiosa cooperación le significa el Sindicato de Dueños de Autobuses de Santiago, un gasto superior a doscientos mil pesos.

PERSONAL DE ALFONSO ZEGERS. — Acordaron formar un hospital de emergencia poniendo a disposición del Ministro de Salubridad una sala con 50 camas y su policlínica con todos los útiles de operaciones, rayos X, rayos ultra violeta, etc., con que cuenta el Centro Cultural "Alfonso Zegers", en su local de la calle Balmaceda esq. Esperanza.

CLUB DE SEÑORAS.— Acordaron abrir una subscripción, por lo que ruegan a todas las personas que deseen cooperar pasen por su secretaría.

JEFATURA DE LAVADEROS DE ORO.— Por insinuación del Jefe de estos Servicios, se acordó que todos el personal subalterno contribuya con un día de sueldo. Se impartió la orden a todas las oficinas del país.

Tambien puso a disposición del Ministro del Interior los elementos de movilización de que dispone y los servicios del personal técnico.

FRANCISCO CÁNARO Y SU ORQUESTA. — Con la colaboración del Centro Argentino, esta prestigiosa orquesta dará una función de beneficio en el Teatro Municipal el lunes 30 de enero.

BARRACA DE FIERRO S. SACK.— Esta conocida casa comercial puso a disposición del Ministro de Fomento un camión cargado con carretillas, palas, víveres y chuzos destinados a la remoción de escombros.

JUVENTUD CATOLICA. — El Consejo Arquidiocesano hace un llamado a todos los jóvenes católicos para que se reúnan en Santiago a la brevedad posible y presten ayuda a los heridos que llegan a la capital.

ASOCIACION DE NATURISTAS. —En nota dirigida al Ministro de Salubridad ofrecen la cooperación de una brigada naturista dirigida por el Dr. Manuel Lezaeta Acharán, con el objeto de atender a los heridos con este sistema. Agregan que esto lo harían sin costo alguno para el Gobierno.

CRUZ ROJA CHILENA. — Ha puesto a las ordenes del Gobierno un hospital de emergencia dotado de cincuenta camas en el local de la Cruz Roja de las Mujeres de Chile, Av. Independencia 339, y otro con 20 camas en la Cruz Roja de San Bernardo. Mantiene, además, un cuerpo de enfermeras que se encuentra listo para actuar en cualquier momento. Ha enviado varios camiones con víveres al sur y continúa organizando colectas en diversos barrios con el objeto de poder seguir enviando ayuda a los damnificados.

PERSONAL DE LA CIA. CINEMATOGRAFICA ITALO- CHILENA.— El personal de administración, porteros, boleteros, acomodadores y demás empleados de los teatros Central, Santa Lucía, Imperio, Oriente, Alcázar, Alameda, Portugal, Avenida y Hollywood, acordaron entregar al Intendente de Santiago un día de sueldo.

FESTIVAL DE LOS MIL REGALOS. — La Empresa Central de Publicidad, que tiene anunciado este festival para el día 8 de febrero, a las 22 horas, en el Teatro Caupolicán, ha dispuesto que el total de las utilidades que se obtengan sean a beneficio de los damnificados.

ASOCIACION DE GUARDIANES PARTICULARES.— Para resolver la manera con que esta asociación ayudará a las víctimas del terremoto, se cita a todos los militantes a reunión general para el lunes 30, a las 16 horas, en el local de costumbre.

LIGA DE DEFENSA DE LOS DERECHOS DEL HOMBRE.— Ha tomado de su cuenta la misión de buscar ubicación a los niños que llegan de la región. Hasta el momento tiene disponibles entre distinguidas familias de la capital, hogares donde colocar a más de 300 niños.

FEDERACION DE ARTISTAS PLASTICOS.— En reunión efectuada el miércoles acordaron organizar una exposición de arte con obras donadas por todos los artistas del país, la que se realizará en la ciudad de Magallanes próximamente y cuyo producto será destinado integramente a beneficio de los damnificados.

El recibo de las obras se hace diariamente en la Escuela de Bellas Artes.

SOCIEDAD NACIONAL DE BELLAS ARTES.— También la Sociedad Nacional de Bellas Artes organizará una exposición que se realizará en Santiago, en cuanto se tengan reunidas las obras que se pedirán. El producto total de esta exposición será entregado al Gobierno.

CARABINEROS DE CHILE. — Parte N.o 3.— Por su parte los Carabineros de Chile, en su colecta han continuado recibiendo valiosas erogaciones.

Damos el resumen de lo recibido en su tercer día:

Suma anterior . . .	$ 83.166.35
Recibido el día 28 en las diversas Comisarías de Santiago	47.865.40
Total erogado hasta la fecha	$ 131.026.75

Han recibido, además, innumerables donaciones de víveres, ropas y medicamentos.

COLEGIOS PARTICULARES. — Los colegios particulares de la capital Rosa de Santiago Concha, Liceo Santiago, Agustinos, Universitario Inglés y María Inmaculada, recibirán un total de 400 niños.

LICEO MIGUEL AMUNATEGUI. —El Rector de este establecimiento educacional cita a los profesores y alumnos para una reunión que se efectuará el miércoles, a las 10 y 10.30 horas, respectivamente.

FABRICANTES DE PAN. — La Unión de Fabricantes de Pan hicieron entrega al Ministro del Interior de la suma de $ 35,000, a la vez que entregarán diariamente 2,000 kilos de pan.

TECNICA FEMENINA N.o 2. — Profesores y alumnas han sido citados para una reunión que se realizará el lunes, a las 10 horas.

FABRICA LUIS DAGORRET.— Los operarios y empleados han acordado donar un día semanal de sueldo durante un mes y 5 días mensuales, respectivamente.

UNION DE PROFESORES. — Diversos acuerdos ha tomado la Unión de Profesores, entre ellos, regentar un hogar para los niños damnificados.

SOCIEDAD CORTADORES DE CARNE "EL ADELANTO". — Ha suspendido una colecta en el Matadero reuniéndose $ 20.000, suma que ha sido invertida en ropa y víveres para los damnificados.

Ayer mismo se enviaron 2.300 tarros de ropa y dos camiones con víveres.

ASOCIACION GREMIAL DE FERROVIARIOS.— Ha hecho un llamado a los ferroviarios jubilados para que contribuyan a aliviar la situación de los damnificados. Les pide que contribuyan con un día de renta.

SIEMENS-SCHUCKERT LTDA. —Esta firma comercial ha puesto a disposición de la Dirección de servicios eléctricos una brigada de técnicos, electricistas y montadores. Parte de este personal se dirigió ya a la zona afectada, llevando gran cantidad de material para montar las líneas de alumbrado de emergencia.

Esta firma ha enviado, también, un técnico en rayos X y otro en telefunken para estaciones de radio.

FABRICANTES Y CURTIDORES. —El señor Claudio Herrera ha entregado al Ministro del Interior un cheque por la suma de 93.000 pesos proveniente de una erogación hecha por la Asociación de Fabricantes de Calzado y Curtidores de Santiago.

EROGACION EN SERVICIO DEL TRABAJO. — El Inspector General del Trabajo nos ha comunicado que se encuentran ya finiquitados todos los trámites para la entrega a las víctimas del 50 olo, del total que se recolecte de los dos días de trabajo que acordó donar el personal de la repartición. El otro 50 o|o será destinado a las familias damnificadas del personal. Asimismo, se toman todas las medidas necesarias para una mayor colaboración.

Asociación de Obreros de Alcantarillado Fiscal. — Entregó ayer a la comisión central de Socorros la suma de $ 3,019 recolectada entre los asociados.

Los obreros de alcantarillado nos piden anunciar que ellos están dispuestos a irse al sur a trabajar en la remoción de escombros y agradecerían a las personas encargadas de la conscripción de obreros para la zona, atender su petición en este sentido.

Central Mutualista de Chile. —Acordó contribuir con mil pesos a la colecta pro damnificados del terremoto del sur.

VARIOS AVIONES SERAN DESTINADOS AL TRANSPORTE DE CORRESPONDENCIA A PUNTOS AFECTADOS POR TERREMOTO

Máquinas livianas establecerán sus bases en Chillán y Concepción para llevar las cartas a otras ciudades intermedias

Diariamente, a partir desde hoy, saldrá desde el aeródromo de "El Bosque un avión Junckers que llevará correspondencia epistolar para la zona del terremoto y demás puntos del Sur del país.

Este avión tocará en Linares, Chillán y Concepción. Desde Chillán saldrán tres aviones livianos que aterrizarán en Bulnes, Parral y Cauquenes.

Desde Concepción partirán otros tres aviones livianos que tocarán en Los Angeles, Angol, Traiguén y Temuco.

Estos aviones livianos de Chillán y Concepción regresarán a su base de origen con correspondencia recogida en los puntos que les corresponde, la que será recogida por el Junkers y traída al norte.

La correspondencia ordinaria de la zona afectada puede admitirse sin franqueo, pero la enviada desde otras zonas deberá llevar franqueo ordinario.

DADORES DE SANGRE PIDE LA A. PUBLICA

La Asistencia Pública de Santiago, agradece a todas las personas que han dado sangre voluntariamente para los heridos de las zonas afectadas por el terremoto y ruega al mismo tiempo sigan su ejemplo los que puedan dar sangre.

A continuación damos la lista de las personas que se han presentado de ayer a hoy:

César Pacheco, Eduardo Grez, Eliodoro Acosta, Manuel de la Cruz, María Ponce de Arana, Corina Rubio de Arellano, Carlos Fuenzalida, Susana Cabello, René Artigas, Natalia Moyano, Teresa Montes de Irarrázaval, Raquel Irigoyen, Elvira Fierro, Violeta Linpricht, María Trujillo, Anita González, Raquel Trujillo, Dora Romant, Natividad Ciro, Edgardo Mujica, Julio Zamora, Mario Núñez, Manuel Aqueveque, Dagoberto Soto, Jenny Brown, Antonia Navarro, P. Pasquinello, Rosa Cabrera, Hella Gallardo, Rufina González, Lidia Silva, Judith Fischer, Jorge Andrews, Augusto Kemmes, Leticia Claudet, Marta Enríquez, Carlos Ducci y Amelia Román.

UNA DECLARACION DEL MIN.. DE AGRICULTURA

"Por disposición de S. E. el Presidente de la República he estado en Linares organizando el aprovisionamiento de los damnificados de esta provincia y de las de Maule y Ñuble.

Las ciudades que visite, a saber, Parral, San Carlos y Chillán, se encuentran totalmente destruídas. Suele verse una que otra casa intacta: son las hechas a base de concreto. No presentan ni siquiera grietas y parecen estar indicando que si el resto de la ciudad hubiera estado edificado en la misma forma, seguramente no se habría producido desgracia alguna. Circunstancia está —a la vista de todo el mundo— que debe tenerse muy presente cuando se plantee la reconstrucción .

He visto en la prensa la noticia de que serán quemados los restos de las ciudades destruidas. Esta noticia es inexacta y absurda, pues no veo cómo podrían quemarse esos hacinamientos de tierra, adobes y ladrillos. Lo que procede es el desalojamiento de los escombros y hace falta una acción más rápida para conseguirlo. Esta se empezará pronto, una vez que se haya producido la completa evacuación de los heridos.

Es deplorable que se estén dando datos exagerados acerca del número de los muertos. A mi juicio, no deben pasar de uno siete mil en toda la zona afectada por el terremoto. Es falso que en las ciudades destruídas haya hedor a cadáveres. Se ha realizado casi en su totalidad la labor de sepultación y no se ven restos humanos en ninguna parte.

El aprovisionamiento de las poblaciones se está haciendo abundantemente gracias a la generosidad de nacionales y extranjeros y a las medidas adoptadas por las autoridades. No sé que calificativo dar a los que han manifestado que la gente sufre hambre. Otro tanto puedo decir de la atención médica, hecha en forma abnegada por médicos, dentistas, practicantes y enfermeras. Sobre el particular, sólo se ha notado un vacío propio de los primeros instantes, pero ya se está remediando: la atención de las personas que viven lejos de las ciudades.

Los servicios de agua potable han sido rápidamente reparados. Los de Parral y Cauquenes, que estaban interrumpidos, comenzaron a funcionar nuevamente hoy en la mañana.

Los caminos están también ya en buenas condiciones y los pequeños desperfectos que quedan se están reparando rápidamente.

En cuanto a las evacuaciones, se ha decretado la obligatoria de todas las personas heridas y enfermas y se atiende a las mujeres y niños que voluntariamente quieran abandonar las ciudades. Hemos prohibido la evacuación de los hombres, pues sus servicios son necesarios para la reconstrucción.

Es menester —y ya lo he pedido a los Ferrocarriles del Estado— que se utilicen las bodegas de la estaciones para guardar las cosechas y se manden abundantes equipos de trenes para acarrear al norte los productos agrícolas que carecen de techo.

Traigo una óptima impresión acerca de la forma como las autoridades, las instituciones armadas y los vecinos están trabajando a favor de los damnificados. Todos están cumpliendo abnegada y patrióticamente su deber."

Arturo Olavarría.

COIHUECO ES SOLO MONTON DE RUINAS

En uno de los aviones que transportó heridos desde Chillán llegó ayer a esta capital el párroco de ese pueblo, señor Lorenzo Mantanelli, quien presentaba algunas heridas de poca gravedad.

El señor Mantanelli nos informó que Coihueco era sólo un montón de ruinas, habiendo quedado completamente destruído como consecuencia del fenómeno sísmico.

MOVIMIENTO DE AVIONES EN LABORES DE AUXILIO

La Fuerza Aérea Nacional y las diversas compañías de aeronavegación han continuado cooperando en forma muy eficaz a la labor de las autoridades en la conducción de medicamentos y ropa y en el traslado de médicos y heridos.

El Sindicato Cóndor envió dos veces al sur al "Aconcagua", con dotación completa de pasajeros en ambos viajes de ida y regreso. Llevó también una partida de leche y otra de medicamentos.

Esta misma compañía tiene listo en Mendoza el avión "Pampa", que trae un cargamento de medicinas y elementos sanitarios. No pudo pasar ayer la cordillera por estar nevando; pero lo hará en las primeras horas de la mañana de hoy.

Los aviones de la Panagra continuaron operando entre Santiago, Chillán y Concepción conduciendo correspondencia, heridos, médicos, refugiados, víveres, medicamentos, etc. Los pilotos y el personal terrestre trabajaban abnegadamente en la dura misión que se han impuesto.

Por su parte la "LAN" continúa también colaborando eficazmente en los mismos servicios. Especialmente ha sido muy apreciada la disposición de esta empresa, de destinar exclusivamente para el servicio de Parral, Cauquenes y otros pueblos pequeños el avión 18, cuyas condiciones le permiten aterrizar en buenas condiciones aún en campos no apropiados para el objeto. Ayer hizo su primer viaje a Cauquenes y demás pueblos que deberá seguir sirviendo.

SERV. DEL CREDITO POPULAR AYUDA A VICTIMAS DEL SUR

La Dirección General del Crédito Popular ha suspendido la realización de la Fiesta del Empleado del Crédito Popular que se iba a celebrar en febrero próximo.

Los $ 25.000 que se iban a invertir en ellas se destinarán a la compra de ropa de cama y de vestir para las víctimas del terremoto y serán entregadas al Gobierno para su envío a la zona afectada.

La Dirección puso también a disposición del Gobierno dos camiones con personal para el envío de auxilios.

Por su parte el personal de empleados de las oficinas de la Caja en todo el país donará un día de sueldo.

DATOS SOBRE LA HOSPITALIZACION

Se nos pide hacer presente a las instituciones públicas y particulares, que todo asunto relacionado con hospitalización de enfermos del terremoto de Chillán, en establecimientos de la Beneficencia Pública, ofrecimiento de cooperación de médicos, visitadoras sociales, enfermeras, etc., y pedido de material debe hacerse en la secretaría general de esa institución Enrique Mac-Iver 541, tercer piso, teléfono 89352.

ATENCION DE NIÑOS HERIDOS EN CHILLAN

Por vía aérea se dirigió a Chillán un equipo médico, integrado por los doctores señores Arnulfo Johow, Ernesto Prieto, Urbano González y Alfredo Cifuentes, para atender niños fracturados en la ciudad de Chillán.

Caja Nacional de Empleados Públicos y Periodistas

Se pone en conocimiento de las personas que reciben pagos de la Caja Nacional de Empleados Públicos y Periodistas, y que se hayan trasladado de la zona amagada por el terremoto, que deben comunicar su cambio de domicilio, a Casilla número 28 - D, Santiago

Se encarece a dichas personas indicar con precisión la naturaleza de los pagos que reciben, a fin de evitar demoras y confusiones.

LA DIRECCION.

DEBE ATENDERSE A LOS INDIGENTES QUE LLEGAN A SANTIAGO

Nadie los esperaba anoche, a su llegada a la Estación Mapocho.— Crítica situación de quienes no tienen hogar

Anoche, a la llegada a la Estación Mapocho de los trenes procedentes de Valparaíso, que traían refugiados de Concepción y Talcahuano, pudimos observar una situación por demás grave que debe ser subsanada de inmediato.

En efecto, en esos trenes llegaron numerosas personas indigentes y algunos niños que se encuentran separados de sus padres, ya sea porque éstos han muerto en el terremoto o porque se ignora su actual domicilio.

Pues bien, estas personas, incluso los niños, a su llegada a Santiago se han visto completamente abandonados. Nadie los ha ido a esperar; ninguna comision ni institucion se ha preocupado de ir hasta la Estacion a esperarlos, para darles lo indispensable.

Uno de nuestros repórters, que estaba anoche a la llegada de estos refugiados, de iniciativa propia, efectuo ante los carabineros las gestiones necesarias para que se pudiera recoger y dar albergue aunque no encontraba donde ni a quien dirigirse.

MAQUINAS RECONSTRUCTORAS DE CAMINOS FUERON ENVIADAS AYER A ZONA AFECTADA POR TERREMOTO

El Departamento de Caminos del Ministerio de Fomento envió dos motoniveladoras Auto Patrol Caterpillar que trabajarán simultáneamente en el mejoramiento de caminos en la zona afectada por el terremoto. Estas máquinas son de gran movilidad y velocidad; pueden desarrollar hasta 20 kilómetros por hora.

Las máquinas citadas van a cargo del ingeniero ayudante señor Blanco y del conductor de obras señor Ebner, llevando suficiente aprovisionamiento de combustible y lubricantes.

El señor Blanco lleva instrucciones precisas para efectuar los trabajos de mejoramiento de los caminos de dicha zona.

Se han dado instrucciones telegráficas y por radio al ingeniero provincial de Bío-Bío, con el fin de que traslade a los sectores en que sea más necesario, dentro de los caminos más transitados de la zona afectada, la motoniveladora Auto Patrol Caterpillar, como también sobre el aprovisionamiento de combustible y aceite especial para dicha máquina.

Se ha racionado, de acuerdo con órdenes del señor Ministro de Fomento, la bencina necesaria para el traslado a la zona afectada, de los camiones y automóviles que transportan víveres y otros elementos.

Se han enviado dos soldadores con equipos completos para cortar y soldar con oxígeno y acetileno a cargo del inspector señor Fernando Henríquez.

Se ha intervenido en el despacho del tren que lleva los médicos, brigada del Partido Socialista a cargo del señor Humberto Gaete, como también de los bomberos de San Bernardo.

Se ha comprobado que las maquinarias, herramientas, combustibles, lubricantes y víveres de las brigadas del Departamento de Caminos han llegado a su destino en buenas condiciones y están en servicio.

Se ha comprobado también que las herramientas, enviadas por acuerdo del señor Ministro de Fomento con el señor Ministro del Interior, están en San Carlos en camino a Chillán.

De acuerdo con la comunicación del Ministerio del Interior al de Fomento se están enviando: 68 combos de 15 lb., 51 combos de 30 lb., 67 combos de 25 lb., 46 combos de 10 lb., y 50 combos de 6 lb. 1,000 palas, 500 picotas, 50 arcos para sierras, 810 hojas dobles para sierras, 3,000 metros de cordel de 3/4" y 500 metros de 1".

215 vehículos con víveres se despacharon ayer desde el M. de Fomento

Valiosas donaciones recibidas de particulares

Activamente ha continuado despachando los envíos de camiones y vehículos con víveres y elementos, el Departamento Especial que creó el Ministerio de Fomento, a cargo del cual se encuentran el Secretario privado interino del Ministro de Fomento, señor Héctor Acosta Martínez, y el asesor administrativo señor Agustín Rodríguez Mora.

Esta Sección Especial a cargo de los señores Rodríguez y Acosta atiende al público desde las 9 de la mañana a las 8 de la noche en la antesala del Ministro.

Ayer fueron despachados por esta oficina los vehículos motorizados que se enumeran, todos cargados con víveres, ropa interior, colchones, ropa de cama, herramientas y medicamentos:

Camiones	146
Góndolas	20
Autos	49

A estos vehículos la Oficina de Recepciones les ha proporcionado gratuitamente bencina y aceite para el total de los recorridos.

En la misma oficina se han recibido numerosas donaciones de víveres, vestuario, frutas, medicinas, etc., en diversas partidas que han sido despachadas inmediatamente a la zona devastada. Entre esas donaciones figura la de la firma Yarur Hnos., consistente en seis toneladas de víveres.

Tanto la organización y despacho de las caravanas que van al sur como la recepción y remesa de las donaciones que diariamente se reciben, están a cargo del señor Emilio Keller y otros.

En resumen, la nueva oficina llena, a entera satisfacción, las necesidades que se tuvieron en vista al crearla, cuales son las de inscripción, organización de despachos de caravana con víveres y ropa y recepción de donaciones, con el fin de aliviar en parte, la angustiosa situación creada a la zona tan fuertemente azotada por la catástrofe del 24 del presente y que ha repercutido hondamente en el país entero.

Uno de los heridos que llegaron ayer a la Estación Alameda procedente del Sur

"ESTOY ORGULLOSO DE MI PAIS POR LA FORMA RESUELTA Y HUMANA CON QUE HA AFRONTADO la CATASTROFE"

Dijo S. E. el Presidente de la República en el Consejo de Ministros de ayer, al dar cuenta de su viaje a la zona devastada.— Tres etapas tiene que superar el Gobierno ante la magnitud de la desgracia: el salvataje, el asilo y la reconstrucción

ESTA TARDE SE CELEBRARA OTRO CONSEJO

Cerca de las 13 horas llegó a Santiago en automóvil, S. E. el Presidente de la República, procedente de Viña del Mar, donde pernoctó antenoche después de su regreso de la zona sur del país.

El Primer Mandatario se dirigió a su casa donde recibió inmediatamente la visita de los Ministros señores Ortega, Cabero y otros, con quienes celebró una conferencia relacionada con la aplicación de las medidas de socorro.

En esta reunión preliminar se acordó celebrar a las 16.30 horas, Consejo de Gabinete, con el objeto de estudiar detenidamente la situación y tomar resoluciones de importancia.

SE REUNE EL CONSEJO

A la hora acordada se reunió en el despacho presidencial el Consejo de Gabinete, presidido por S. E. y se entregó la siguiente versión:

"S. E. el Presidente de la República, una vez reunido el Consejo de Ministros, al cual asistieron todos los Secretarios de Estado, con excepción de los Ministros de Agricultura e Interior, que se encuentran en la zona destruída por el terremoto, informó a sus colaboradores de la inmensa tragedia que presenció en su visita ocular. Dentro de la emoción que llenaba a todos los presentes, al conocerse de boca del Presidente de la República la magnitud de la catástrofe, el Primer Magistrado tuvo frases de gratitud y de reconocimiento, expresada en forma cálida, por la labor realizada por todos los Secretarios de Estado, autoridades y funcionarios públicos, y por los jefes, oficiales y tropas de las Fuerzas Armadas de Ejército, Marina, Aviación y Carabineros".

"S. E. el Presidente de la República manifestó que en las horas de prueba es cuando más se conoce la eficacia de las autoridades y el temple de la nación; que él estaba orgulloso de su país por la forma varonil, resuelta y humana con qué afrontó las consecuencias de la catástrofe; que este pueblo mantuvo un orden perfecto y que es así como no hubo de lamentarse ningún acto que obligara a tomar medidas drásticas; y que nuestro pueblo, sin distinción de clases sociales, se solidarizó con el inmenso dolor de sus hermanos en desgracia".

"Manifestó, igualmente, el Excmo. señor Aguirre la gratitud que se debe a las naciones hermanas, que en esta tragedia nacional suplieron tendernos una mano amiga".

"Luego después, cada uno de los señores Ministros presentes dió cuenta de la labor realizada y de inmediato se entraron a estudiar las nuevas medidas que es necesario adoptar".

"Hubo acuerdo de que frente a la catástrofe el Gobierno tenía que superar tres etapas bien claras: el salvataje, el asilo y la reconstrucción. La primera está en plena realización y próxima a terminarse. La segunda se ha iniciado con la evacuación y su desarrollo fué totalmente resuelto. La tercera, o sea la reconstrucción, está estudiándose. Los señores Ministros de Hacienda y de Fomento quedaron encargados de presentar una minuta de organización, costo y financiamiento de la reconstrucción".

"A las 19.30 horas, se levantó la sesión acordándose continuarla al día siguiente, a las 16 horas.

Extranjeros muestran solidaridad con el país en esta hora trágica

Son innumerables las condolencias que se reciben de diversos países y los residentes aportan su ayuda material

La catástrofe de Chile ha despertado en el extranjero ecos de comprensión y simpatía, que se traducen en las innumerables condolencias que se reciben en las oficinas del Gobierno y en los anuncios de envíos de medicinas y alimentos desde el exterior.

Por otra parte los miembros de colonias extranjeras residentes en el país se han apresurado a contribuir con su óbolo para aliviar la situación de las víctimas, encontrándose abiertas en todas las representaciones diplomáticas listas de suscripciones.

CONDOLENCIAS A NUESTRO DIARIO

Ayer el Director de este diario, recibió los siguientes cablegramas:

Uno del doctor Sanín Cano, delegado colombiano al Congreso de Cooperación Intelectual recientemente celebrado en Santiago, que dice:

"Despídome reconocido de las generosas atenciones. Los acompaño en dolor nacional".

Del señor García Peña, ex-Encargado de Negocios de Colombia en Chile.

"Cordialmente con Chile en su dolor y en su angustia".

MEDICINAS DESDE EL BRASIL

El Sindicato Cóndor Ltda., recibió el siguiente radiotelegrama de Río de Janeiro.

"Según noticias telegráficas recibidas en este momento la Embajada de Chile en Río de Janeiro ha entregado a la Lufthansa Cóndor, una cantidad de más o menos 70 kilos de medicamentos, sueros, etc., los cuales se despacharán con el avión especial del Syndicato Cóndor, que sale de Río mañana domingo para llegar a Buenos Aires el Domingo en la noche, siguiendo viaje en el avión de itinerario de la Lufthansa que sale de Buenos Aires el lunes temprano para llegar a Santiago a las 10.30 horas".

DONACION DE CIAS. MINERAS BOLIVIANAS

Las Compañías Minera y Agrícola de Oploca y la Empresa de Estaño de Araca, ambas empresas radicadas en el país con explotaciones en Bolivia, respondiendo al llamado del Ministro de Bolivia, señor Hernando Siles, entregaron ayer al Ministro del Interior la suma de $ 145.000, destinada a incrementar los fondos pro-damnificados del terremoto.

sPRENSA BRASILEÑA COOPERA

La Agencia Noticiosa Transocean, por cuyo intermedio enviamos un cable a nuestro corresponsal en Río de Janeiro, señor Guillermo Hohagen, nos transcribió ayer el siguiente radiograma recibido desde la capital del Brasil:

"La Asociación Brasileña de Prensa, obedeciendo inmediatamente el llamado por intermedio del señor Guillermo Hohagen distribuyó el mensaje a la prensa y radio citando la intervención de la Agencia Noticiosa Transocean. Se abrieron listas de suscripciones de inmediato. La Agencia Brasileña comunicó el llamado en el acto a la prensa de la capital y todos los periódicos del interior. Existe en todas las clases sociales del Brasil enorme interés por auxiliar a la nación hermana en este doloroso trance".

VISITA DE ARGENTINOS

El Director de "LA NACION", recibió ayer la visita de los señores Carlos Germán Frers, ex-Director de Vialidad de Argentina, y Manuel Montanasi, del Centro Argentino.

El señor Frers, que visita actualmente nuestro país, le expresó su pesar por la desgracia que aflige a Chile, y manifestó que se ha puesto en contacto con sus compatriotas para tratar sobre la ayuda que prestarán.

El ex-Director de Vialidad, dictará el miércoles próximo una conferencia sobre "Comunicaciones Panamericanas" en el Centro Argentino.

AYUDA DE COLONIAS EXTRANJERAS

Anoche, bajo los auspicios del Ejército de Salvación, dos coches, cargados con alimentos y ropa para hombres, mujeres y niños, fueron agregados al tren que partía al sur, con destino a Chillán. Estos coches van a cargo de seis miembros de la institución.

El Ejército de Salvación se propone instalar en dicha área cocinas de campaña para servir comida caliente a los sobrevivientes.

LA COLONIA BRITANICA

La Colonia Británica, ha hecho los necesarios arreglos para dar alojamiento y comida a cien mujeres y niños en Santiago por un período de un mes.

El llamado hecho a los británicos, por atados de ropa, ha tenido un resultado excelente, pero el Comité les agradecería altamente nuevas donaciones de ropa para las mujeres y niños que van a ser evacuados.

Atados de ropa, serán recibidos agradecidamente en el "Phoenix Club" (Club Británico), calle San Antonio N.o 215. Santiago.

AYUDA DE LOS HUNGAROS

El señor Aurelio Balázs, Encargado del Consulado Real de Hungría, nos ha pedido hacer el siguiente llamado a sus connacionales:

"Ruego a todos mis connacionales, residentes en Chile, que en la lista de subscripción para la colecta de ayuda, en beneficio de los damnificados de la catástrofe del terremoto, que se abrió en este Consulado, se subscriban sus donaciones, o se sirvan dirigirlas directamente al Consulado Real de Hungría (Casilla 354). Compañía 1370, donde se atenderá todo el día".

COLECTA DE LA COLONIA NORUEGA

"El Consulado General de Noruega ha abierto una subscripción pro damnificados del terremoto, entre los miembros de la Colonia noruega, iniciada por el Ministro de Noruega en Chile, señor Rolf Andvord. Las donaciones se reciben en el Consulado General, calle Morandé 230, Santiago".

COLECTIVIDAD ISRAELITA

A los miembros de la colectividad judía se les comunica que el Ejecutivo del Comité Central acaba de hacer entrega al Ministerio del Interior de la suma de cien mil pesos, primer aporte sobre la subscripción en curso y que se inició el viernes 27 por la mañana.

Las comisiones de recolección siguen activamente en su cometido y deben dar cuenta de los resultados alcanzados en una reunión que se efectuará el lunes 30, a las 19 horas, en el Círculo Israelita.

Las personas que deseen facilitar la labor de dichas comisiones, pueden enviar directamente su óbolo a la Mueblería La Capital, Moneda 952, Fono 85930, en dinero efectivo o cheques a la orden del señor Jaime Levy A.

El Ejecutivo de esta campaña, en esta hora de dolor para la nación chilena, llama al máximo de cooperación en favor de los damnificados y víctimas de la catástrofe nacional, y no duda de que todos los judíos residentes sabrán cumplir con su deber.

La juventud judía, después de recoger ayer víveres, provisiones, ropa etc., por un valor superior a diez mil pesos, saldrá nuevamente en caravana el día martes 31, en camiones de la Dirección de Cesantía. Se ruega a los judíos residentes preparen con anticipación los artículos de vestuario, sábanas, frazadas, provisiones, medicamentos, etc., que deseen entregar a la brigada juvenil organizada por la "Asociación de Jóvenes Israelitas". También pueden ser enviados directamente dichos elementos de auxilio al Círculo Israelita, Serrano 202, teléfono 88076.

LA METRO-GOLDWYN-MAYER

Apenas conocida en los Estados Unidos la magnitud de la catástrofe que ha sufrido nuestro país, la directiva de la Metro-Goldwyn-Mayer envió, a su representante en ésta, Mr. Richard J. Brenner, instrucciones cablegráficas en el día de anteayer, para que se entregara al Ministerio del Interior el producto íntegro de las tres funciones del Teatro Metro, del próximo día 30 del presente, como contribución para ayudar a los damnificados por esta horrorosa catástrofe.

El Teatro Metro, en las tres funciones del día 30 del presente, exhibirá la producción cinematográfica de mayor atracción de su programa, "María Antonieta", por Norma Shearer y Tyrone Power, pues sus deseos son obtener tres llenos totales que signifiquen un gran aporte de ayuda.

HOSPITAL HABILITARAN ALEMANES

La colectividad alemana ha cooperado activamente en las sobras de salvamento y de ayuda a los damnificados del sur.

La Compañía Alemana de Vapores "Hapag" puso a disposición del Gobierno el vapor "Monserratt", que recién llegó en su viaje inicial a Chile, y la Compañía Aérea "Lufthansa" ha facilitado sus aviones para el envío de medicamentos y transporte de heridos desde la zona destruída.

Se puso a disposición del M. del Interior la suma de $ 50.000 del fondo de Socorro de Invierno, y hasta ayer a mediodía se habían reunido $ 150.000 más, esperando que el aporte económico de la colonia alcance a $ 400.000.

Se nos informa que la colectividad germánica equipará el cuartel del Regimiento Buin como hospital de emergencia. Se adquirirán veinte nuevas camas y pondrá a disposición de las autoridades sanitarias a las enfermeras de nacionalidad alemana.

Esta cooperación de carácter material, está acompañada por la simpatía moral de la colectividad alemana al pueblo de Chile, según nos declaró el Canciller de la Embajada alemana, señor J. Baumann, quien ayer expresó el sentimiento del Gobierno y pueblo alemanes, en visita que hizo a este diario.

ARABES ENVIAN CAMIONES CON VIVERES

El jueves último se reunieron en el Círculo Arabe, los representantes de instituciones de esta nacionalidad, con el fin de tratar de la ayuda de la colonia, acordándose efectuar una colecta, habiéndose suscrito hasta ayer una suma superior a $ 100,000.

Ayer, a última hora, enviaron los árabes veinte camiones cargados de víveres para ser distribuídos entre los damnificados, por intermedio del cuartel del Ejército establecido en Linares.

Estos camiones traerán de vuelta el mayor número posible de damnificados de acuerdo con la orden de evacuación impartida por las autoridades.

CONDOLENCIAS DEL EXTERIOR

El presidente del Instituto Cultural Germano-Chileno recibió ayer el presidente del Instituto Ibero-Americano de Berlín el siguiente telegrama:

"Instituto Cultural Germano-Chileno, Santiago, Chile:

Sinceras expresiones de profundo sentimiento por la trágica catástrofe del terremoto que Chile ha sufrido. — Faupel.— Instituto Ibero-Americano".

CONDOLENCIAS DEL ARZOBISPO DE LIMA

El Arzobispo de Lima, Excmo. señor Farfán, envió ayer el siguiente cable al Excmo. señor Campillo:

"Excmo. señor Arzobispo. — Santiago, Chile.— Profundamente conmovido acompaño V. E., Iglesia chilena lamentable pérdidas miles víctimas ocasionadas terremoto zona sur.

GESTO DEL PRESIDENTE ORTIZ

El Presidente de la República Argentina, Dr. don Roberto N. Ortiz, ha querido sumar a los generosos gastos de su país uno personal suyo, al despachar ayer desde Buenos Aires, por ferrocarril, hacia Punta de Vacas, 60 tambores de 200 litros cada uno de nafta para aviones.

Por el tren del lunes vendrán desde Buenos Aires también como obsequio para la aviación chilena, 260 tambores de 200 litros cada uno de nafta para aviones.

También se embarcarán en dicho tren grandes cantidades de alimentos, medicina y vestuario, reunidos por la Comisión de Socorros pro damnificados del terremoto de Chile que funciona en Buenos Aires en estrecho contacto con la Embajada de Chile.

MEDICOS ARGENTINOS A CHILE

Ayer a las 14 horas partió del aeródromo de Morón de Buenos Aires un avión trayendo a su bordo al doctor Escudero, algunas enfermeras y material sanitario.

El notable cirujano argentino doctor Marcelo Fitte, deseando demostrar su afecto por nuestro país, se trasladará a Chile hoy o mañana por avión, a fin de ofrecer sus servicios en favor de las víctimas de la catástrofe.

El doctor don Luis Vargas Salcedo se puso ayer en comunicación telefónica con el Dr. Ritto de Argentina, quien le expresó que a mediados de la semana próxima partiría desde Buenos Aires acompañado de un grupo formado por siete médicos especialistas en traumatología, los que además traerán gran cantidad de medicamentos e instrumental médico de considerable valor práctico en estos momentos.

CONDOLENCIA DE CHECOESLOVAQUIA

El Ministro de Checoeslovaquia en Chile señor Vladimir Smetana hizo llegar a manos de S. E. el Presidente de la República un mensaje de especiales condolencias cuya presentación le fué encomendada cablegráficamente por el Presidente de esa nación.

MEDICAMENTOS DE ESTADOS UNIDOS

Desde Panamá partieron ayer los dos aviones de bombardeo de la Fuerza Aérea de Estados Unidos. Traen sueros, medicamentos y otros artículos de cirugía obsequiados por la Cruz Roja norteamericana.

RACIONES ENVIAN BRITANICOS

Una colecta realizada en la colectividad británica bajo los auspicios de la Embajada de S. M. en Santiago, ha reunido elementos y recursos para ayudar a los damnificados. Con los fondos reunidos hasta la fecha se despachó ayer a cargo de 5 oficiales del Ejército de Salvación mil raciones diarias para 10 días para la población desamparada de Cauquenes.

BRIGADA SANITARIA DESDE SANTA FE

El Gobierno de Santa Fe, en la República Argentina, en el deseo de contribuir por su parte al auxilio de las víctimas del terremoto, ha despachado hacia Chile una brigada sanitaria.

DE LA CORTE DE LA HAYA

En el Ministerio de Relaciones Exteriores se recibió ayer un telegrama de condolencia del Presidente de la Corte Permanente de Justicia de La Haya, doctor Gustavo G[illegible]

CONDOLENCIA de PORTUGAL

Noticias recibidas desde Lisboa en el Ministerio de RR. EE. han hecho saber que la Asamblea Nacional portuguesa aprobó por unanimidad un voto en el que se expresan vivos sentimientos de condolencia por la catástrofe de Chile.

CARTEROS DEL URUGUAY

Los carteros del Uruguay han enviado a S. E. el Presidente de la República un telegrama en el que le ruegan testimoniar su adhesión al dolor que embarga al pueblo chileno.

OFRECEN LOS APRISTAS PERUANOS COOPERACION ILIMITADA A CHILE

El líder aprista peruano Haya de la Torre ha enviado un sentido cablegrama de condolencia al Presidente señor Aguirre Cerda, con motivo de la dolorosa catástrofe del Sur de la República.

El texto de dicha comunicación enviada por avión es el siguiente:

"Incahuasi, 26 de enero de 1939.— Excmo señor don Pedro Aguirre Cerda, Presidente de la República.— Santiago, Chile.

Profundamente conmovido inmensa tragedia azota al pueblo chileno, ruégole aceptar sinceros votos adhesión y condolencia del pueblo aprista peruano, del Comité Nacional del Partido y mios propios. Desde el primer momento el Comité Nacional ordenó a los apristas peruanos desterrados en Chile que presten su cooperación ilimitada a su Gobierno en esta dramática hora, y que los apristas del Perú coadyuven en el socorro de la generosa y hospitalaria nación hermana. Muy atentamente.— V. R. Haya de la Torre".

EL COMANDANTE EN JEFE DEL EJERCITO PARTE HOY AL SUR

Viajará en avión a la zona afectada por el terremoto acompañado de otros jefes.—Lo reemplazará el Gral. D. Jorge Bari

El Comandante en Jefe del Ejército, General don Carlos Fuentes Rabé, se trasladará hoy en avión a la zona afectada por el terremoto.

Acompañarán al General Fuentes el Jefe del Estado Mayor del Ejército, General Escudero; el Secretario accidental, Mayor don Ramón Alvarez; el ayudante, Mayor don Santiago Robles; y el Jefe de la Sección Segunda del Cuartel General, Mayor don Javier Díaz Donoso.

Durante su ausencia, el Comandante en Jefe será reemplazado en Santago por el General de División, don Jorge Bari Meneses.

BATALLON DEL MAIPO A TALCAHUANO

Se ha dispuesto que un batallón del Regimiento de Infantería Maipo sea transportado por mar a Talcahuano.

La tropa de este batallón será destinada al resguardo del orden en los pueblos vecinos a Concepción.

EVACUACION DE LA ZONA AFECTADA

La Dirección de los Servicios del Ejército propondrá un plan para la recepción, hospedaje y mantenimiento de los evacuados de las zonas afectadas que se traerán a Santiago.

Se ha dispuesto a la vez que los comandantes de zona den facilidades a las organizaciones oficiales que desarrollan actividades dentro de su jurisdicción, procurando a mayor armonía en sus relaciones.

OTRAS DISPOSICIONES

Un segundo batallón del Regimiento Maipo será trasladado por ferrocarril para que quede en Chillán.

También se ha dispuesto que la II División de Ejército y División de Caballería mantengan listas para partir al sur las siguientes unidades: la II División, restos de sus unidades no empleadas y la División de Caballería, la Segunda Brigada (a pie).

CONDOLENCIAS

El Jefe del Estado Mayor del Ejército de Bolivia, Coronel don Froilán Calleja, cablegrafió al Comandante en Jefe del Ejército de Chile, expresándoles sus condolencias.

CONTINUA EL INTENSO MOVIMIENTO DE AVIONES DE LA FUERZA AEREA A ZONA DEVASTADA POR TERREMOTO

Durante todo el día de ayer continuó en forma intensa el movimiento de aviones de la Fuerza Aérea Nacional a la zona devastada por el terremoto.

En la mañana, a las 8.15 horas partió de la Escuela de El Bosque el Junkers N.o 9, al mando del capitán don Alberto Latorre. Llevó a bordo como pasajero al Adicto Civil de la Embajada del Japón don Shinobio Chinara, al comandante Santibáñez y a la señora Julia de Poblete. También llevó 400 kilos de correspondencia y una partida de pan. La máquina hizo escalas en Linares, Chillán y Concepción. Poco después, a las 10.05 horas salió con destino a Chillán el Junkers N.o 86, a cargo del teniente Román, con 500 kilos de pan, 73 kilos de elementos sanitarios y numerosas carpas de campaña. Regresó sin novedad a las 15.40 horas, después de dejar en el Puerto Aéreo de Cerrillos 12 personas damnificadas de Chillán.

A las 13 horas llegó de Talca el Focke Wulff N.o 15, piloteado por el teniente Parraguez, con correspondencia de Linares.

Minutos después de las 10.30 horas partió con destino a Concepción, llevando correspondencia, el Focke Wulff N.o 14, al mando del capitán Ortega.

El capitán don Felipe Latorre llegó a las 15.10 horas al mando de un Sikorsky procedente de Concepción. Esta máquina, momentos antes, dejó en la cancha de Los Cerrillos 10 heridos traídos de Concepción.

Finalmente a las 15.10 horas llegó el Junkers N.o 42 a cargo del teniente Fernández, con dos sacos de correspondencia de Concepción.

LA CORRESPONDENCIA FUE ENVIADA AL CORREO

Toda la correspondencia que han traído y que traen los aviones de la Fuerza Aérea Nacional a El Bosque es enviada al Correo Central para su distribución al público.

LLEGADA DE UN AVION NORTEAMERICANO

Por otra parte, cerca de mediodía, aterrizó en El Bosque, procedente de Antofagasta, a donde llegó de La Paz, un avión Northop piloteado por el coronel señor R. Wooten, de la Fuerza de EE. UU. y Agregado de Aviación a la Legación de EE. UU. El coronel señor Wooten ha puesto su máquina y su actividad personal a las órdenes del Comando de Aviación para hacer viajes a la zona devastada.

ATERRIZAJE FORZADO DE PILOTO CIVIL

Cerca de las 15.30 horas aterrizó en El Bosque por falta de bencina, el piloto civil señor J. Rodríguez, que venía de Concepción con un pasajero en un avión de turismo. El Comando de Aviación le proporcionó combustible, y la máquina siguió viaje a Cerrillos.

848 DAMNIFICADOS DE CONCEPCION INCLUYENDO 166 NIÑOS HUERFANOS Y 99 HERIDOS LLEGARON A VALPSO.

Hicieron el viaje a bordo de las naves "Chiloe" y "Teno"

HOY LLEGAN el "AJAX" y el "CHILE"

Una enorme muchedumbre se congregó en la tarde de ayer en los muelles de Valparaíso a esperar la llegada del "Chiloé" y del "Teno" a cuyo bordo llegaron numerosos damnificados de la zona de Concepción.

Poco antes de las 18 horas atracó el "Chiloé", del cual desembarcaron 318 personas evacuados del sur y de las cuales 99 son niños menores que pertenecen a la colonia escolar de Concepción, que veraneaban en Tomé. Además, llegaron en la misma nave, diez heridos de mediana gravedad, que fueron enviados a los distintos hospitales porteños.

La llegada de los niños, la mayoría huérfanos, dió lugar a emocionantes escenas.

Poco después, entró el "Teno" con 530 evacuados de Concepción, entre los cuales venían 67 huerfanitos del Hospicio de dicha ciudad y 89 personas, heridas y enfermas, algunas sorprendidas por el terremoto en los hospitales de Concepción.

Finalmente, debemos informar, que en el barco arribaron 62 médicos y auxiliares que fueron desde Valparaíso y cuyos servicios ya no eran necesarios.

HOY LLEGARAN EL "AJAX" Y EL "CHILE"

Hoy llegarán a Valparaíso el crucero británico "Ajax", con 500 personas y el vapor "Chile", con 392 damnificados y 20 heridos.

REFUGIADOS DE CONCEPCION Y TALCAHUANO

Por el tren de Valparaíso de las 23.30 horas, llegaron a Santiago, numerosos refugiados de Concepción y Talcahuano, que llegaron a Valparaíso en el día de ayer por vía marítima.

En la Estación Mapocho eran esperados por sus familiares y amigos.

TREN ESPECIAL

A las 0.30 horas llegó a la Estación Mapocho, un tren especial procedente de Valparaíso, compuesto de cuatro vagones, en el cual arribaron alrededor de 120 personas, procedentes de Talcahuano y Concepción.

EL MENOR PABLO CHANDIA COFRE FUE RECOGIDO POR UN CHOFER

En el tren que llegó anoche a la Estación Mapocho, a las 23.35 horas, arribó el menor Pablo Chandía Cofre, de 12 años de edad, sobreviviente de la catástrofe de Concepción.

Este menor llegó completamente sólo, sin saber a donde dirigirse.

Interrogado por nosotros nos manifestó que vivía en Concepción en la calle Tucapel N.o 983 y que se había salvado de entre las ruinas de su vivienda.

Nos agregó que se había venido a Santiago en donde se encontraba su madre Gertrudis viuda de Chandía, quien se encuentra en esta capital, cuidando a un hijo que tiene enfermo.

El menor Chandía, llorando, nos relató lo que había visto la noche del 24.

Como no sabía a donde dirigirse, por cuanto ignora el actual domicilio de su madre, fué recogido por el chofer Carlos Cifuentes Avila, domiciliado en la calle Rancagua N.o 0178, quien se lo llevó a alojar a su domicilio. También se ofreció con este mismo objeto, Manuel Baeza Manríquez, domiciliado en la calle Luis Navarrete N.o 1057.

Las personas que presenciaban esta escena hicieron una erogación lográndose reunir alguna cantidad de dinero que fué entregada al menor Chandía.

DESPUES DE INTENSO TRABAJO LAS CALLES DE CONCEPCION COMENZARON A QUEDAR LIBRES DE ESCOMBROS

El comandante en Jefe de la Plaza ha llamado a reconocer cuartel a las clases de los años 16, 17 y 18, que prestaron su servicio en la provincia

A PESAR DE QUE AUN LA GENTE VAGA POR LAS CALLES BUSCANDO LOS MEDIOS PARA SUBSISTIR LA SITUACION SE HACE MENOS ANGUSTIOSA

CONCEPCION .— Para "LA NACION" Santiago.—

Una noche más nos ha sorprendido entre las ruinas de Concepción pero esta ha sido menos tétrica que las anteriores.

Digo que esta es menos triste que las anteriores porque ahora ha habido luz parcialmente, por que se han restablecido en parte los servicios telefónicos y se nos asegura que en las primeras horas de mañana tendremos agua potable y podremos comunicarnos por teléfono con Santiago.

La impresión en esta ciudad no cambia y si bien es cierto. se nota una mayor serenidad, esta es sólo aparente pués un rápido recorrido a lo largo de las calles repletas de escombros y breves diálogos con los sobrevivientes que transportan bultos de un lado a otro, nos permite comprobar que el desconcierto se mantiene y que entre los habitantes de Concepción surgen ahora sólo preguntas como estas:

¿Qué va a ser de nosotros?; ¿Qué vá a pasar con Concepción¿; ¿Cuándo reanudarán sus actividades las industrias?; ¿Cómo podremos vivir sin medios para ganarnos la vida? Y así muchas otras.

BUSCANDO ALIMENTOS Y MEDIOS DE VIDA

Desde la mañana hasta la noche deambulan por las calles jefes de familias que se hacen congeturas y más congeturas para procurarse los medios nenecesarios para hacer frente a la situación y proporcionar a sus familiares los elementos necesarios para subsistir.

Por esta razón la vida es sumamente triste y a cada paso vamos encontrando cuadros de amargura y de dolor.

NO SALEN DIARIOS Y

Hasta hoy no han podido aparecer los diarios "La Patria" y "El Sur". El primero es el más seriamente afectado en su edificio, pero según me informó hoy su Director el señor Carlos Cruz las máquinas no han sufrido perjuicios de mucha consideración.

"El Sur" sólo espera que haya corriente eléctrica para lanzar sus ediciones, las que el público espera con más impaciencia que nunca pues acá estamos desvinculados de noticias. Fuera de las que se han podido dar por la Radio nadie más sabe nada y hay muchas personas que han propalado en las localidades vecinas rumores alarmantes acerca de la verdadera situación que aquí existe.

En caso de ser sorprendidas estas bromas serán sancionadas en forma ejemplar.

Esta tarde vieron la luz pública dos Suplementos. El primero lo lanzó "La Epoca" y el segundo lo hizo "El Sur", son de una hojita tamaño pequeño en que sólo alcanzan a dar ideas generales. También se editó un Suplemento de "Frente Popular", en que hace más o menos las mismas relaciones y se dan a conocer las comisiones que actúan en la atención de los problemas locales.

TIENDE A NORMALIZARSE LA SITUACION

Es muy probable que mañana la situación quede mucho más normalizada y que así la labor de las autoridades hora congestionada por muchos pequeños detalles pueda facilitarse y estos atiendan préferentemente los asuntos de urgencia p gravedad.

PERIODISTAS EN DESGRACIA

Hoy encontramos en la Plaza de Concepción a los periodistas de "La Patria", Fernando Montalva, Francisco Wilson y Fuentes, nuestro Corresponsal en esta ciudad, quienes han sido seriamente afectados por el terremoto.

Montalva perdió a su madre y una hermana y Wilson a una tía, y su madre quedó gravemente herida; habiéndosele amputado hoy los pies. Tiene además, una lesión grave en el pecho

Todos han perdido sus casas.

SALVADOS LOS ARTISTAS DE LA CIA. ESPAÑA

Los artistas de la Compañía de Variedades "España" que actuaban en el teatro "Concepción" escaparon milagrosamente.

Esta noche encontré al niño de Utrera y a Paco Ramos de Castro, quienes me informaron que los sorprendió el violento terremoto en plena labor artística.

María Manuela y los demás artistas de la Compañía salvaron sin un rasguño pero perdieron sus ropas, dinero, joyas, etc.

Todos los artistas de la compañía España están habitando en la Estación de los Ferrocarriles en el vagón 114.

MEDIDAS ECONOMICAS

A cargo de la parte comercial y económica de la situacion en ésta, ha quedado el señor Luis Gallardo, Gerente del Banco Central, quien prepara un plan de acción inmediata cuyos términos serán dados a conocer oportunamente.

A RECONOCER CUARTEL

Por disposición del General Cañas, Comandante en Jefe de la Plaza, se ha llamado a reconocer cuartel a todos los contingentes que hicieron su servicio militar en los años, 16, 17 y 18 a fin de que ellos cooperen en las obras de salvamento de la ciudad. La atención y alojamiento de estos reservistas estará bajo el control del Ejército.

Este llamado sólo afecta a los reservistas que hicieron su servicio militar en los regimientos de la guarnición de Concepción.

LIMPIEZA DE ESCOMBROS

La ciudad comenzó a quedar limpia de escombros esta tarde, después de 10 horas de intenso trabajo desarrollado por las cuadrillas de obreros reclutadas por la Comandancia de la guarnición.

En estos momentos sólo quedan algunas cornizas que dificultan en parte el tránsito y que mañana serán removidas.

Esta noche ya se había restablecido en parte el servicio de energía eléctrica y algunos sectores del barrio Universitario tenían alumbrado.

Los primeros evacuados por avión de la zona devastada de vivir, y de la que han salvado milagrosamente, mien llegan a Los Cerrillos. En sus rostros se refleja aún el tras parientes, amigos, vecinos han sucumbido, aplasta dolor y el desconcierto de la gran tragedia que acaban dos por los escombros

CARAVANAS INTERMINABLES SALEN DE CONCEPCION EMPRENDIENDO EL DRAMATICO EXODO DE LA CIUDAD

Yumbel presenta un cuadro sobrecogedor, con la casi totalidad de sus casas destruidas.— Los Angeles sufrió grandes perjuicios y se sabe que hubo 17 muertos en la catástrofe.— Nuestro Enviado Especial don Héctor Faúndes, relata su recorrido por los pueblos de la región desde Lautaro a Concepción

Damos a continuación una interesante narración de nuestro Enviado Especial don Héctor Faúndes, quien recorrió los pueblos de la región comprendida entre Lautaro y Concepción. Por esta información es posble formarse una idea más exacta de las verdaderas proporciones que alcanzó en diversas ciudades del sur, el terremoto del 24.

DESDE CONCEPCION. Día 27.—Salimos hoy de Victoria a las 11 horas, en automóvil con los señores Smith y Aury, de Lautaro. Legamos a Concepción a las 22 horas después de recorrer 300 kilómetros, por caminos accidentados.

Pasamos por Collipulli, Mulchén, Los Angeles, Yumbel y otros pueblos menores. Hasta Mulchén no se advierte ningún perjuicio, sólo en esta ciudad pueden verse los efectos del terremoto. Aun cuando hay muchas casas con deterioros, algunas de cierta consideración, no se ha registrado ninguna desgracia personal.

GRANDES PERJUICIOS Y 17 MUERTOS EN LOS ANGELES Y ALREDEDORES

Ya en Los Angeles, se empieza a sentir la catástrofe. El cincuenta por ciento de las casas resultaron con perjuicios de consideración y, según me manifestaron algunos vecinos, hubo entre esta ciudad y alrededores, 17 muertos y algunos heridos. Tres personas murieron en el Teatro, a consecuencia del pánico que se produjo entre los asistentes, que al huír precipitadamente de la sala formaron un gran tumulto, atropellándose en las puertas de escape, poseídos de una angustiosa desesperación.

PROPALACION DE NOTICIAS MAS ALARMANTES

Esta jira por los pueblos damnificados, me permite asegurar que en la región del sur se han difundido noticias tan alarmantes sobre las consecuencias del terremoto, que sobrepasan toda realidad. Tales noticias han causado una justificada inquietud y desesperación. Tuve oportunidad de comprobar que muchas de ellas que se referían a algunos pequeños pueblos carecían de fundamento.

YUMBEL, CUADRO DRAMATICO Y SOBRECOGEDOR

La ciudad de Yumbel hóndamente afectada por la catástrofe, presenta un cuadro dramático y sobrecogedor. Casi la totalidad de sus casas están en ruinas y sólo se ve por todas partes murallas desplomadas y escombros. Vimos a numerosas mujeres que lloraban frente a los escombros de sus hogares, que todavía aprisionaban a los seres queridos, muertos en la catástrofe.

La iglesia del pueblo todavía se mantiene en pie, pero amenaza con derrumbarse de un momento a otro. Sus torres están completamente agrietadas. La gente construye viviendas ligeras de madera en la misma plaza, sitio que se ha convertido en un extraño campamento.

Se nos hizo saber que en Yumbel hay 17 muertos y numerosos heridos.

DESTRUIDO LA FLORIDA

De Yumbel salimos hacia Concepción por La Florida, pueblecito que también fué destruído por el terremoto.

El camino está en pésimas condiciones, pues algunos puentes carreteros han sufrido perjuicios de consideración.

Por el peligro que significa cruzar estos puentes, hay necesidad de hacer largos trayectos por caminos improvisados.

A ambas orillas del camino se pueden ver ranchos, casas en el suelo y numerosas viviendas deshabitadas.

LARGAS CARAVANAS

Muchos kilómetros antes de llegar a Concepción, grandes caravanas de automóviles, camiones y carretas se dirigen al sur llevando a innumerables personas de aquella ciudad, que emprenden el dramático éxodo hacia otros pueblos. — (HECTOR FAUNDES, Enviado Especial).

"LA POBLACION DE CONCEPCION DEBE SER EVACUADA para EVITAR MAYORES PELIGROS", DICE EL Dr. P. BARRUETO

Nueve son los muertos causados por el terremoto en la ciudad de Los Angeles

Telefónicamente entrevistamos anoche al señor Pablo Barrueto, testigo ocular de la catástrofe en Los Angeles y quien viene llegando a la capital. El Dr. Barrueto viene emocionado por la magnitud de la tragedia: sin embargo, hace un análisis de la situación con la tranquilidad que en estos casos puede tenerse.

—En realidad, se ha exagerado con respecto a los efectos del terremoto en Los Angeles, nos dice. Puedo afirmarles que, comparando los perjuicios y pérdidas de vida sufridas por otras provincias, los de Los Angeles son pequeños. En total han perecido solamente nueve personas. Los edificios destruídos son escasos.

CONCEPCION DEBE SER EVACUADA

—Después de una breve estada en Los Angeles me dirigí a Concepción, donde tengo varios amigos y colegas, cuya suerte me inquietaba. Todo lo dicho sobre Concepción es exacto. Es una ciudad semi destruída y con una infinidad de edificios que, por el estado en que han quedado significan un peligro para sus moradores. La población debe ser evacuada para evitar esos peligros y porque su situacion misma lo impone. Su vida económica ha sido truncada violentamente por el terremoto, haciendo imposible toda actividad encaminada a normalizarse en un plazo racional.

VACIOS EN LA CORPORACION MEDICA

Podría darnos, doctor, los nombres de algunas de las víctimas, amigos, colegas...?

—Infinidad de amigos, infinidad de muertos, de todos los hogares y de todas las clases. Nuestra asociación también perdió a varios compañeros. El doctor Grant Benavente y su hermano el abogado, el doctor Ivalvi, el doctor Vallejos, el diputado Sebastián Melo y muchos otros.

HAY QUE RECONSTRUIR NUESTRO ESPIRITU

—Lo que ha ocurrido es espantoso, varias ciudades destruídas y sus habitantes desaparecidos. Pero no olvidemos que nuestro pueblo ha demostrado que sabe alzarse sobre sus dolores. Ello está demostrado por el espíritu de solidaridad hacia las víctimas que recorre todo el país. Obreros, empleados, industriales, estudiantes, colegiales todos en una sola actitud de humanidad. Allí está nuestra fuerza y la esperanza positiva de reconstrucción.

DESDE hoy CONCEPCION TENDRA AGUA POTABLE Y SERVICIO DE TELEFONOS

Entre los escombros del Club Radical se encontró el cadáver del conocido vecino don Climaco Rodríguez

CONCEPCION, 28. — (Vía Radio Cooperativa Vitalicia). La Oficina de Informaciones de Prensa agregada a la Intendencia de la Provincia de Concepción ha tenido conocimiento de que en la remoción de los escombros del Club Radical se encontró el cadáver del conocido vecino don Climaco Rodríguez.

El Representante de la Cía. de Teléfonos de Chile don Elías de la Cruz Rojas, ha manifestado que pueda asegurar que mañana a las 8 horas quedará restablecido el servicio de comunicaciones telefónicas entre Concepción y Santiago.

El presidente de la Comisión de Abastecimiento de Agua de la ciudad don Armando Alarcón del Canto ha informado que en el día de hoy el sector Carrera desde Prieto hasta Janequeo, incluso el Hospital y Caupolicán desde Víctor Lamas a Rosas, tendrá agua permanente desde esta noche.

El señor Alarcón reiteró la necesidad de recomendar a los propietarios que proporcionen agua al vecindario que lo solicite, advirtiendo que ésta no será cobrada por intermedio de los medidores.

Aseguró también que desde mañana, desde las 10 horas se iniciarán las pruebas de todas la red de agua potable de la ciudad, haciéndose este trabajo por sectores. Se espera que el día de mañana o a más tardar el 29, toda la ciudad tendrá agua permanente.

Las represas de Nonguen y la Mochita están en condiciones de trabajar. Desde el atardecer del día 27 el alcantarillado estará también en condiciones de usarse desde esta noche.

La Dirección General de Investigaciones ordenó poner a disposición de la tercera zona un número de 12 Agentes para reforzar los servicios de ronda, patrullaje informaciones. Esta delegación estará a cargo de un comisario y dos subcomisarios que se pusieron hoy mismo a disposición del Prefecto de la Zona.

PROVISORIAMENTE SE ESTA DANDO ALUMBRADO PUBLICO A PLAZAS Y ALGUNOS BARRIOS DE CONCEPCION

El Ministerio del Interior comunica que es absolutamente falso que se haya aplicado la pena máxima en ningún caso

A 1.200 ALCANZAN LAS VICTIMAS DEL TERREMOTO

Según las informaciones emitidas por los Boletines del Ministerio del Interior hasta las 11 horas de ayer, las víctimas del terremoto en Concepción, alcanzan a mil doscientas.

Cuarteles de la Guarnición en esa ciudad, están en buen estado, como asimismo las residencias y establecimiento del Barrio Universitario, que no sufrieron perjuicios. La Planta Eléctrica está en perfectas condiciones, de manera que, apenas se normalice la red de distribucion de electricidad, que quedó destruída, la ciudad podra contar con un buen alumbrado. Provisoriamente se le ha dado alumbrado público a la Plaza de Armas, a la Plaza Condell, a la Plaza Baquedano, a la Alameda, a la Avenida Puchacay, a la Avenida Pedro de Valdivia y al barrio Chillancito. Al mismo tiempo se está trabajando para extender el alumbrado público a otras calles de importancia.

Informa también el comunicado del Ministerio, que la población está tranquila, y que todos los rumores referentes a que se había tenido que recurrir a la aplicación de la pena máxima, son totalmente inexactos.

112 MUERTOS EN LA FLORIDA Y 30 EN GUALQUI

Informaciones proporcionadas por el Ministerio del Interior en sus boletines informativos, dicen que, según las noticias tenidas hasta las 11 horas de ayer, las ciudades de La Florida, Penco, Hualqui y Tomé están en ruinas. En Penco el número de muertos es de 112, y en Hualqui de 30.

SOLO UN CINCO POR CIENTO DE LAS CASAS DE TOME ESTAN HABITABLES

Cálculos últimos hacen llegar a doscientos los muertos por la catástrofe en este pueblo.– Informaciones que proporciona don Carlos Ramírez Sánchez, sobreviviente del terremoto

Don Carlos Ramírez Sánchez, técnico de la Central de Leche de Santiago, sobreviviente de la catástrofe, que acaba de llegar de Tomé, vía Valparaíso, nos ha proporcionado las siguientes informaciones:

Tomé está destruído en gran parte, y sólo un 5 por ciento de las casas de la población están habitables; un 45 % deberá ser derrumbado para evitar desgracias pósteriores; el resto es sólo ruinas.

Sólo salvaron las casas de madera y las de concreto armado con varillas de acero; las casas de barro y adobes se derrumbaron, produciendo desgracias personales en número de más o menos 200. El servicio de agua se interrumpió totalmente, excepto en la estación, donde la gente debe concurrir a surtirse en sólo dos llaves que se encuentran en servicio.

EVACUANDO LA CIUDAD

La ciudad quedó a obscuras, pués desde los primeros momentos se interrumpió el alumbrado debido a la ruptura de los cables.

Cree don Carlos Ramírez Sanchez, que afortunadamente no se producirán epidemias, debido a que los sobrevivientes se apresuran a evacuar la ciudad luego de dar sepultura a las víctimas.

Las fábricas de tejidos han sufrido pérdidas materiales de alguna consideración ya que las maquinarias de precisión se descentraron totalmente debido al fenómeno sísmico. Considera sin embargo que podrán reanudar sus labores dentro de dos meses.

Nuestro informante no pudo precisar cual de las dos fábricas sufrió la explosión de sus calderas.

El primer día después de la catastrofe el Registro Civil inscribio 69 defunciones; 27 niñitos de la colonia escolar; 3 presos de la cárcel y todos los ancianos del Asilo de Tomé.

ALGUNOS DE LOS NUESTROS

Entre los veraneantes que se encontraban en Tomé hay que lamentar pérdidas de dos o tres personas cuyos nombres no se ha podido precisar. En efecto, en el balneario del Morro no sucedió absolutamente nada; en cambio en el Club alemán, se derrumbó una pieza, salvando milagrosamente su habitante.

El señor Ramírez Sánchez salvó en forma providencial, refugiándose en el umbral de una puerta.

CIUDADANO ITALIANO RESIDENTE EN ESTA DONO 20 MIL PESOS

Don Giusseppi Di Monti, caballero nacionalidad italiana que reside en Chile desde hace varios años, visitó ayer al Director de "LA NACION" y le hizo entrega de un cheque por la suma de $ 20.000.— con que contribuye a la colecta propiciada por este diario para ayudar a los damnificados por el terremoto del Sur.

Entre los muertos se cuentan los siguientes:

Gobernador, Directora de la Escuela y Visitadora Social.

El señor Francisco Rocha murió aplastado por el edificio de la Caja de Ahorros que se derrumbó completamente.

Murió también, en el interior de su casa, rodeada de sus hijitos una profesora, otra profesora salvó lanzándose a la calle desde la ventana de su casa, al iniciarse el movimiento sísmico.

Desde Collipulli al N. el terremoto fué más violento

CONCEPCION, 28 — (Por Radio Cooperativa Vitalicia) El Corresponsal de "El Diario Austral" de Temuco don Adolfo Alvial, recien llegado a esta ciudad manifestó que había podido observar los efectos del terremoto desde Temuco, comprobando que el fenómeno iba adquiriendo mayores proporciones desde Collupulli al norte.

Todos los edificios de las estaciones del Ferrocarril a partir desde Collipulli, están dañados. Desde este punto hasta Concepción se notan serios desperfectos en la vía, especialmente, torceduras de rieles, deslizamiento y derrumbes de los cerros hacia el Bio-Bio, pasando por sobre la vía.

A la salida de la Estación de Talcamávida pudo informarse de que la vía se hundió en una extensión de más o menos 30 metros.

La calle principal de San Carlos, tal como ha quedado después de la horrible catástrofe

AVISO

A quienes lleguen de la Zona de Ñuble afectada por el terremoto y que requieran cualquier auxilio o ayuda, se les previene que pueden llamar a los siguientes teléfonos: 66793 — 90684 — 69201 — 42814 — 86815 — 42318 — 60329 — 87032, donde se procura allegar una solución para los problemas de que se trate.

Asociación de Propietarios de Hoteles, Restaurants, Bares y similares de Chile

AGUSTINAS 1038. — TELEFONO 88765

Erogaciones Pro Víctimas del Terremoto

Ponemos en conocimiento de nuestros asociados, de nuestras Seccionales y Delegaciones de provincias, que este Directorio Central ha abierto una subscripción para recoger fondos, a fin de acudir en auxilio de las víctimas de la terrible catástrofe que tan duramente afectó al Sur de Chile.

Rogamos, en consecuencia, a todos nuestros socios y colegas, así como a nuestras Seccionales y Delegaciones provinciales, enviar sus erogaciones al Tesorero General de esta Asociación, don Gisleno Cecchi, Agustinas 1038, o a Bandera 560, Restaurant Martini.

EL DIRECTORIO CENTRAL

CONCEPCION ESTA VOLVIENDO POCO A POCO A LA NORMALIDAD

LOS BANCOS ABRIERON SUS PUERTAS Y LA CIUDAD QUEDO AYER UNIDA TELEFONICAMENTE CON LA CAPITAL

Un camión que llevaba auxilios se volcó cerca de Chillán: tres carbonizados y 3 heridos graves

LA POBLACION DE CHILLAN TOMA AGUA COCIDA PARA EVITAR LA PROPAGACION DE ENFERMEDADES

(De nuestro Enviado Especial, Jorge Arratia Urzúa, por teléfono)

Después de cuatro días de interrupción de las comunicaciones telefónicas entre Concepción y Santiago, nuestro Enviado Especial, don Jorge Arratia Urzúa nos trasmitió por teléfono ayer a medianoche la siguiente información:

CONCEPCION VUELVE A LA NORMALIDAD

En esta ciudad, se han desarrollado hoy diversas actividades, y la tranquilidad empieza otra vez a volver a los espíritus, aun cuando toda la población esta agobiada por el peso de la catástrofe.

Hoy abrió sus puertas la Caja de Ahorros. Igualmente lo hicieron el Banco de Londres, el Banco Alemán, el Banco de Chile y el Banco Español.

Se han normalizado las actividades comerciales.

VISITA A LOS PUEBLOS MAS AFECTADOS

El senador por Concepcion, Ñuble y Arauco, don Guillermo Azocar, recorrió Parral, San Carlos, Chillan, Yungay, Bulnes, Monte Aguila, Campanario, Cabrero y La Florida

Su impresión es que más del 80 por ciento de la edificación de estos pueblos ha sido arrasada por el terremoto.

Los habitantes de los pueblos que más han sufrido con el terremoto, salen de ellos hacia centros más poblados en busca de socorros.

También en los campos la catástrofe ha hecho sus estragos. Hay numerosas familias que han quedado totalmente abandonadas. El problema de la alimentación es el más urgente, pero la autoridad lo esta encarando con rapidez y energía.

CAMINOS INTRANSITABLES

Los caminos de la provincia de Concepción, como los de Ñuble, están en su gran mayoria intransitables.

Se toman todas las medidas tendientes a rehabilitar las principales vías de comunicación, a fin de hacer más rápidos y efectivos los auxilios.

MEDICOS EN LA ZONA DEL TERREMOTO

Llegaron los doctores señores Prado Tagle, Julio Bustos, Constant e Isauro Torres, quienes visitaron Cauquenes y Quirihue.

Cauquenes ha sido totalmente arrasado por el terremoto. La cifra de muertos y heridos no se puede precisar todavía.

En Quirihue tambien hay numerosas víctimas. En este punto el estado sanitario es pésimo. El envió de auxilios médicos y sanitarios, como también de alimentos se dificulta grandemente por el mal estado del camino entre Cauquenes y Concepción.

BRIGADA MEDICA A BULNES

A Bulnes llegó hoy una brigada sanitaria a cargo de los doctores Carlos Maldonado y Alonso. Trae equipos completos y ha empezado a prestar valiosos servicios a la población.

La evacuación de las ciudades más afectadas por el terremoto se hace ahora con mayor facilidad.

EN CHILLAN SE TOMA AGUA COCIDA

La autoridad ha ordenado que en Chillán la población sólo consuma agua cocida, para evitar la propagación de enfermedades. En Concepción se ha hecho obligatoria la vacunación antitífica. Ayer se recibieron más de 10 mil vacunas.

ACCIDENTE A UN CAMION QUE LLEVABA AUXILIOS

Debido al mal estado de los caminos, un camión del Ministerio de Fomento se precipitó en una quebrada, cerca de Chillán. Murieron dos personas carbonizadas y hay tres heridas graves. — (JORGE ARRATIA URZUA, enviado especial).

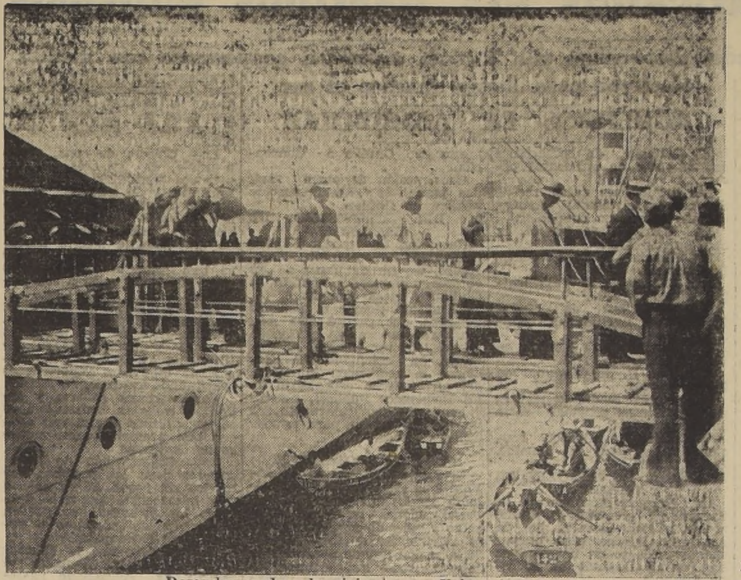

Desembarco de sobrevivientes en Valparaíso

En los malecones de Valparaíso, el público espera el desembarco de los que evacuaron la zona afectada

EL 25 o/o DE LA POBLACION DE CAUQUENES PERDIO LA VIDA EN EL TERREMOTO DEL MARTES ULTIMO

El primer testigo presencial de la tragedia que llega a Santiago fué traído por un avión de la "Lan".— Interesantes declaraciones que formula a "LA NACION" don Hernán Guerrero Ramírez

LA CIUDAD SE PREPARABA PARA CELEBRAR SU CENTENARIO

El primer testigo presencial de la catástrofe en la ciudad de Cauquenes llegado a esta capital fué traído ayer por el avión 18 de la Línea Aérea Nacional, manejado por el piloto don Eduardo Lazo. Es el señor Hernán Guerrero Ramírez, empleado de la Sección Accidentes del Trabajo de la Caja Nacional de Ahorros, domiciliado en la calle Bellavista 0150 de esta ciudad.

A PASAR SUS VACACIONES

El señor Guerrero llegó a Cauquenes el 22 del actual con el objeto de pasar sus vacaciones en ese pueblo, aprovechando el feriado que le fué concedido en la institución en que trabaja. Hizo el trayecto en moto, realizando una magnífica performance. Al proporcionarnos esta información, nos dice: "Si yo hubiera presentido la tremenda prueba a que iba a ser sometido, en vez de acelerar la marcha de la moto para llegar a Cauquenes lo más pronto posible, habría hecho largas estaciones en el camino, para no llegar nunca al teatro del más espantoso cataclismo que he presenciado".

Nos agrega que tenía el propósito de hospedarse allá en casa de unos parientes; pero no tuvo la precaución de anunciar su partida y tocó la coincidencia de que, cuando él iba en viaje, sus parientes salían de vacaciones a otro punto distante. En esta emergencia, se alojó la primera noche en una residencial y el día 24, al encontrarse con una familia amiga, aceptó el ofrecimiento de hospedaje que ésta le hiciera.

SE SALVO POR UN ATRASO

Iba apresuradamente a regogerme en casa de mis amigos— agrega nuestro informante—, por una angosta calle que daba a la plaza, cuando sentí las tremendas sacudidas de la tierra. Caí al suelo y no pude levantarme hasta mucho rato después, tanto porque el movimiento terrestre no me lo permitía, como por el terror inmenso que se apoderó de mi espíritu.

En derredor mío ví caer los edificios y levantarse enormes cantidades de tierra, que sumieron a la ciudad en una obscuridad completa, pues al mismo tiempo se cortó el alumbrado público.

TODA LA CIUDAD EN RUINAS

Pasados los primeros instantes de terror, dice el señor Guerrero, que se dirigió a la casa de sus amigos y tuvo el dolor de ver que el edificio era un sólo montón de escombros. A nadie pudo encontrar.

Luego, desorientado, indeciso, sin saber qué hacer ni donde acudir, se dedicó durante varias horas a recorrer la ciudad, contemplando las ruinas, prestando auxilio donde le era posible, ayudando a los que salían de los escombros.

Al amanecer, los escasos habitantes que salvaron ilesos se organizaron en brigadas de auxilio, de las que formó parte, con el objeto de socorrer más eficazmente a los heridos.

UNOS TRES MIL MUERTOS

Lo que era la ciudad— dice el señor Guerrero — ya no existe. Pasarán muchos años antes de que Cauquenes vuelva a ser la población modesta pero floreciente que existía hasta el 24 de Enero. Las autoridades y los habitantes — agrega — se habían entregado con entusiasmo a la preparación de los festejos con que pensaban celebrar el centenario de la fundación de la ciudad. Ahora sólo deberán dedicar sus esfuerzos a la reconstrucción de lo que sea posible.

En cuanto a los habitantes mismos, de 12 mil que eran, más o menos, tres mil han perdido la vida. Es un porcentaje aterrador de muertos.

Hasta la hora en que él salió de la ciudad habían sido identificados y sepultados 680 cadáveres. Se calcula que unos 2.400 permanecen aún bajo los escombros.

LOS SERVICIOS DE EMERGENCIA

En cuanto a los servicios de emergencia que han establecido las autoridades, considera que son todo lo mejor que es posible esperar y exigir. Tanto los auxilios médicos, como la vigilancia y la distribución de alimentos han sido organizados en buenas condiciones. Eso sí que faltan medicamentos, que deberán llevarse a la brevedad posible.

En las primeras horas faltó el agua potable, por ruptura de los acueductos; pero este servicio tan indispensable ya ha sido establecido.

Termina diciéndonos que, aunque él no es de Cauquenes, cree cumplir con un deber de solidaridad al pedir a las autoridades y al público que vayan en auxilio de los habitantes de esa ciudad, que han perdido a sus padres, a sus hijos y cuanto tenían en bienes materiales.

"¡ENRIQUE, ESTAMOS SALVADOS!" GRITO LA ESPOSA JUNTO A SUS HIJOS

Las niñas más bellas de Concepción han perecido.— La odisea de un padre que después de una peregrinación entre Concepción y Tomé, encuentra a los suyos guarecidos bajo un árbol

PATETICO AULLIDO DE los PERROS EN LA NOCHE SINIESTRA

Escenas conmovedoras de la segunda parte del drama nos vienen llegando continuamente de las ciudades afectadas por el terremoto. Producida la catástrofe y atenuados los instantes de confusión y angustia, empiezan a surgir cuadros de intensa dramaticidad, gestos de heroísmo, pinceladas tétricas y hasta la anécdota donde la buena suerte de algunas personas puso su nota feliz.

El señor Enrique Grovetto, vecino de Concepción que entrevistamos ayer, nos narra la siguiente odisea: Concepción se ha arruinado, todo lo más patético parece que ha sido buscado por el destino fatal; las más bellas niñas, de lo cual se vanagloriaba la capital penquista, han perecido en esta catástrofe. Algunas horas después de pasado el sacudón que destruyó la parte vital de la ciudad, cayó sobre ella un silencio de muerte, interrumpido de cuando en cuando por patéticos aullidos de perros aterrorizados; las gentes, en medio de una inconsciencia colectiva, empezaron a vislumbrar la hecatombe y no hay palabras para expresar los gritos de aquellas madres que buscaban entre los escombros a sus hijos muertos o heridos; en la siniestra soledad de los escombros, oíase de pronto una voz lastimera que gritaba el nombre de una mujer, de un hombre, de un niño. El país debe oír todo el grito de esta tragedia para levantarse y concurrir en ayuda de los que han quedado sin amparo.

EN BUSCA DE LA ESPOSA

Nuestro informante continúa hablándonos de la forma milagrosa en que se salvó y cómo en medio de una desgracia colectiva, la suerte se encapricha a veces en acompañar hasta el final a sus protegidos. Se encontraba en el baño cuando lo sorprendió el terremoto; su negocio, su casa y su persona no sufrieron un solo daño, ni el más débil vidrio se quebró. Luego se dirigió en automóvil a Tomé, donde se encontraban su esposa y sus hijos; alcanzó hasta cerca de esa ciudad en el vehículo y en seguida tuvo que continuar a pie.

Se acercaba a los lindes de Tomé, en medio de una obscuridad absoluta y con el corazón apretado de angustia, cuando pudo distinguir que el pueblo se hallaba en ruinas y la casa donde se encontraba su familia completamente destrozada en el suelo.

Desde ese momento su sufrimiento no tuvo límites, pensó que su mujer y sus hijos habían muerto en la catástrofe, y sólo siguió avanzando convencido de que lo único que le quedaba era constatar toda su desgracia. Cuando faltaba sólo una cuadra para llegar al sitio en que se encontraba la casa destruida, no tenía fuerzas para correr y sólo atinó a tomarse la cabeza con las manos y esperar lo que el destino le deparara.

De pronto, en la obscuridad, bajo la copa de un árbol, divisa a algunas personas; una de ellas se desprende del grupo y se lanza en sus brazos, gritándole: "¡Enrique, estamos salvados!". Junto a la esposa se hallaban los niños que también habían escapado sanos y salvos del terremoto.

Su alegría de encontrar a los muertos, vivos, enmudece pronto — termina diciéndonos nuestro entrevistado — enmudece ante el espectáculo indescriptible que ofrece una ciudad totalmente en ruinas.

Gigantesco hospital es ahora el barrio de la Universidad

Escenas desgarradoras en la puerta de la Morgue, en Concepción

CONCEPCION, 28.— En este momento, 16.45 horas, regreso de una visita ocular a los hospitales de emergencia instalados en la ciudad universitaria y también al hospital de Concepción.

Presencié el traslado de los enfermos graves y de los que ofrecen menor cuidado, como por ejemplo, los que han sufrido luxaciones u otras lesiones de menor importancia, que son llevados en camiones, automóviles y ambulancias hasta Talcahuano desde donde serán embarcados a Valparaíso para que se les atienda en ese puerto y en la capital.

El antiguo hospital de Concepción que ha sufrido perjuicios considerables, especialmente en sus salas para indigentes, presta, sin embargo, servicios a medida de las circunstancias y en el "Pabellón Sanhueza" hay muchos pacientes que reciben cuidadosa atención. Los médicos, las religiosas y demás personal del establecimiento cumplen su misión sin descanso, atendiendo a los pacientes y además a sus deudos que llegan en busca de noticias tranquilizadoras.

ESCENAS IMPRESIONANTES

En la morgue del hospital se presencian escenas impresionantes a cada momento y pequeños cortejos que se organizan en la misma puerta del establecimiento y que siguen viaje al camposanto de Concepción, son el epílogo de ellas.

EN LA CIUDAD UNIVERSITARIA

En la Ciudad Universitaria funcionan los hospitales de emergencia. En el edificio de la Escuela de Educación están hospitalizados los hombres y en el local de la Escuela de Ciencias Jurídicas y Sociales, las mujeres.

Las brigadas médicas venidas de Santiago, Valparaíso y otras ciudades trabajan incansablemente recibiendo enfermos y más enfermos. Los leves son enviados, si es que tienen, a sus domicilios y los graves y los que han perdido sus casas, son hospitalizados allí mismo.

SALAS DE CLASE QUE SON HOSPITALES

Las salas de clases han sido convertidas en pabellones para enfermos y desde el hospital se han trasladado camas y demás elementos para que los pacientes se encuentren siquiera en regulares condiciones.

En compañía del médico porteño doctor José Bengoa y de su colega Rajcevic, también de Valparaíso, visité el hospital de hombres de la Escuela de Educación. En todos los pisos, salas, halls y vestíbulos se han colocado camas para los enfermos y en el primer piso se ha instalado una policlínica donde se dan las primeras atenciones.

A cada instante llegan nuevas caravanas de heridos que con sus quejas desgarran el alma del público que se ha estacionado en los alrededores.— (Arratia, enviado especial).

DOS NIÑOS DE LAS COLONIAS ESCOLARES EN DICHATO PERECIERON

Informaciones recibidas en Concepción, procedentes de Dichato, nos hacen saber que el profesor señor Benito de la Fuente, que estaba a cargo de las colonias escolares que allí pasaban una temporada, tuvo una actuación abnegada y valiente en el salvamento de los pequeñuelos bajo su custodia.

En efecto, nos manifiestan que cuando se produjo el violento terremoto, el profesor señor de la Fuente se entregó de inmediato a salvar a los colonos, rescatándolos de entre los escombros, exponiendo su vida.

Por desgracia, dos de estos alumnos perecieron, sin que hasta el momento se conozcan sus nombres.—(Arratia, enviado especial).

CONTRIBUCION DE MIL PESOS DIARIOS A LOS TURISTAS

POR ORDEN DEL COMANDO EN JEFE DE LA GUARNICION EN CONCEPCION.

CONCEPCION, 28. — Considerando que, a pesar de las medidas tomadas, la ciudad de Concepción se ha visto invadida por centenares de turistas venidos desde distintos puntos del país y que los medios de abastecimiento son insuficientes, con lo cual se pone en grave peligro la vida de miles de enfermos y de la población entera, el Comando en jefe de la guarnición dictó un decreto por el cual se designa al jefe de la 3.a Zona de Impuestos Internos, don Moisés Villablanca, y al personal de la repartición a su cargo con amplias facultades para que, recorriendo los establecimientos de hospedaje de Concepción, notifiquen a sus propietarios que las personas venidas de otros puntos de la República a Concepción, a partir del 26 del presente y que no abandonen la ciudad en el plazo perentorio de 24 horas, deberán pagar un derecho extraordinario de permanencia de $ 500 a $ 1,000 diarios, a beneficio de fondo general para la atención de los damnificados de la provincia.— (Enviado Especial).

LISTA DE HERIDOS DE CONCEPCION QUE ESTAN EN LA ESC. DE PEDAGOGIA

Por intermedio de Radio Cooperativa Vitalicia se ha dado a conocer la siguiente lista parcial de heridos que se encuentran hospitalizados en la Escuela de Pedagogía de Concepción:

Héctor Bascur.
Segundo Pérez.
Aquiles Sepúlveda.
Samuel Antonio Lara.
José Victoriano Peinte.
Basilio Aguilera.
Hupsen Martin.
Juan Alberto Cuevas
Alejandro Redo.
Sergio Bravo.
Alberto Castell.
Luis Arrau.
Samuel Toro.
Arturo Salas.
Oscar Alarcón.
Julian Belmonte.
Ernesto Gaiciro.
Ernesto Metro.
Narciso Zambrano.
Valentino Henriquez.
Gregorio Acevedo.
Onofre Cancino.
Carlos Valladares.
Manuel Sepúlveda.
Luis Ulloa.
Julio Garcés.
Luis Ortiz.
Luis González.
Juan González.
Juan Velásquez.
Hermógenes Pérez.
Erasmo Bello.
Pedro Campos.
Javier Ramos.
Alberto Castillo.
Javier Arrau.
Raúl Benavides.
Humberto Muñoz.
Luis Alfredo Coloma.
Miguel Candón.
Juan Pablo Melo.
Pablo Venegas.
Roberto Palma.
Guillermo Valdebenito
Abraham Zambrano.
Manuel Bastias.
Raúl Toledo.
Francisco García.
Pedro Bustos.
Víctor Villagrán.
Luis Asencio Medardo.
José Parra.
Juan Araneda.
Armando Abarzúa.
Emiliano Acuña.
Jorge Sepúlveda.
Germán Ibacache.
Eduardo Celedón.
Bubby Celedón.
Luis Suazo.
Medardo Venegas.
Manuel Urra.
Alberto Tapia.
José Raúl Cea.
Juan Raquier.
José Tránsito Villalobos.
Adolfo Jorgy.
Eleuterio Figueroa.
Gmo. Haime.
Armando Moreno Figueroa.
José Orlando Figueroa.
Ernesto Yáñez.
Carlos Riffo.
Roberto Rojas.
Rodolfo Harris.
Alejandro Rivest.
Pedro Dorren.
Antonio Arevalo Henriquez.
José Garcés.
Alberto Sandoval.
Julio Albarriz.
Enrique Uchert.
Carlos Aguilera.
Enrique Budon.
Baldomero Victoriano.
P. O. Saavedra.
Teófilo Ibáñez.
José Villagrán.
Dagoberto Valenzuela.
José Alegría.
Antonio Arriagada.
Juan Contreras.
Roberto Alarcón.
Juan Ortiz.
Justo Alvarez.
José Pacheco.
Arnaldo Arias.
Silbano Moreno.
Eugenio Belagar.
Florentino Henriquez.
Oscar Torres Hernández.
Rosamel Fagun Escobar.
José Lorenzo Villegas.
Segundo Jerez.
Romilio Castro.
Guillermo Berkel.
Juan Ardurandegui.
Armando Bury.
Alberto 2.o Quezada.
Oscar Valderrama.
José Femnis.
Alberto Maturano.

RECEPCION DE HERIDOS Y DAMNIFICADOS DEL SUR

El Gobierno designó al doctor señor Sótero del Río, jefe de los servicios de coordinación de recepción de heridos y damnificados de la región del terremoto.

Por su parte, el Ministro de Salubridad, doctor don Miguel Etchebarne ha dispuesto que el traslado de los heridos y enfermos a los diversos hospitales, que lleguen de esa región, tanto vía aerea como por ferrocarril esté a cargo de la Asistencia Pública.

Los socios del Automóvil Club y particulares que deseen cooperar al traslado de estas personas deben pasar a inscribirse a la Casa Central de la Asistencia Pública.

Marinos británicos derriban partes de edificios peligrosos

Con gran actividad colaboran con las autoridades los marinos del "Exeter" y el "Ajax"

CONCEPCION, 28. — En la tarde de hoy los marinos de lo cruceros británicos "Exeter" y "Ajax" que trabajan activamente en la remoción de los escombros se han dedicado a derribar, con potentes cuerdas, las partes salientes de los edificios que constituyen una amenaza para el público que transita por la ciudad.

ZARPO EL "TENO" CON HERIDOS Y DAMNIFICADOS

Esta tarde levó anclas el vapor nacional "Teno" a cuyo bordo se trasladan a Valparaíso numerosos heridos y enfermos de los hospitales de Concepción a fin de que sean atendidos en ese puerto y Santiago, ante la imposibilidad de acerlo en ésta, en la cual todos los esfuerzos de las autoridades sanitarias se concretan a curar a las víctimas del terremoto.

En la noche emprenderá el viaje de regreso a Valparaíso el vapor nacional "Chile" que también llevará damnificados y heridos para que sean atendidos en otras ciudades.

Las autoridades están dando el máximo de facilidades para que evacuen la ciudad las personas que puedan y deseen hacerlo.— (Arratia, enviado especial).

Llamado a los Vecinos de Las Condes

Pro Damnificados Terremoto

En la Ilustre Municipalidad de Las Condes se encuentra abierta una suscripción en pro de las víctimas del terremoto de Chillán, y Concepción y pueblos vecinos.

La Alcaldía se permite hacer un llamado a los vecinos de la comuna en nombre del más elemental deber de caridad y de humanidad.

Las erogaciones deberán ser depositadas en la Tesorería Comunal, en la cuenta especial abierta al efecto.

La I. Municipalidad abrirá esta suscripción con la suma de $ 10.000.—.

EL ALCALDE.

RELOJES, JOYAS y ARTICULOS PARA REGALOS
Joyería MEYER
HUERFANOS 935 (FRENTE AL TEATRO CENTRAL)

Declaración oficial del Comité Central del Partido Socialista

A los militantes socialistas de toda la República

Camaradas:

Frente al horrendo siniestro que afecta tan profundamente a todo el pueblo de Chile, el Comité Central del Partido Socialista, se dirige al país y muy en especial a los deudos de los caídos y las Seccionales del Partido, que cuentan en su seno con víctimas y les manifiesta la expresión de su hondo dolor.

Hace también público reconocimiento a la conducta honrosa y a la actitud heroica de todos los socialistas, desde sus hombres de base, hasta sus parlamentarios y ministros, ya que han sabido en las horas más difíciles cumplir con su deber, lea contribuyendo al mantenimiento del orden, al salvamento de los ciudadanos, a la atención de los heridos, a la organización del avituallamiento de las poblaciones y al mantenimiento de la moral de los sobrevivientes.

Estimula a toda la militancia de Chile a fin de que multiplique su actividad en orden a recolectar socorros de todo género para llevar a los damnificados y estar seguros que responderán con la abnegación y disciplina que exige este doloroso deber social.

Por otra parte, el Partido Socialista tiene la decisión inquebrantable de apoyar al Gobierno de la República y a su Presidente Excmo. Sr. Pedro Aguirre Cerda en todas las iniciativas y resoluciones conducentes a afrontar la grave situación producida, como asimismo, de impulsar en el Congreso y Municipios drásticas medidas de carácter social y económico a fin de apresurar la reconstrucción de las zonas devastadas e ir en inmediata ayuda de los damnificados.

Como siempre, y hoy más que nunca, frente al inmenso dolor del pueblo, el Comité Central del Partido Socialista desea y espera que los militantes socialistas ocupen el primer puesto de trabajo, de abnegación, de sacrificio y de heroísmo.

Organización de mujeres católicas pro damnificados

Ayer a las 19 horas se reunió un numeroso grupo de señoras animadas del propósito de colaborar en la acción que se desarrolla en favor de los damnificados del terremoto y resolvió constituir una organización de carácter privado que congregue a todas las mujeres católicas del país, en la consecución de este fin.

Después de un amplio cambio de opiniones se concretó el pensamiento de ellas en la formación de una entidad nacional que se denominará "Organización de Mujeres Católicas Pro-Damnificados del Terremoto".

Para dirigir esta organización se designó un directorio, en el que se propuso a las siguientes señoras:

Sara del Campo de Montt, Virginia Barros de Fenner y Carmen Olivares de Rodríguez de la Sotta.

Este Directorio, una vez constituído, dispondrá la pauta de trabajo de esta organización.

DEFUNCION

Ha fallecido nuestro querido deudo don

LAZCANO VARGAS

Sus funerales se efectuarán hoy domingo 29, en el Cementerio General.

El cortejo partirá desde la Capilla del Hospital San Vicente, a las 10 de la mañana.

Elena Cárdenas Núñez vda. de Lazcano e hijos; Pedro e Ignacio Cárdenas Núñez.

DEFUNCION

Ha fallecido trágicamente en Concepción nuestra querida madre, suegra y abuelita, señora

FRANCISCA PINEDA REYES
(Q. E. P. D.)

FLORIDOR MALAGUENO Y FAMILIA

IN MEMORIAM

Por conmemorarse el tercer aniversario del fallecimiento de nuestro querido deudo, don

ZACARIAS ATIENZA MARTIN

Se celebrará una misa por el eterno descanso de su alma, en la Parroquia de San Lázaro (calle del Ejército), el martes próximo, 31 del presente mes, a las 8.30 A. M.

LA FAMILIA.

DEFUNCION

Ha fallecido la señora:

ANA JULLIAN DE BUSTOS

Sus restos serán sepultados hoy en el Cementerio General, partiendo el cortejo de su casa habitación Villanueva N.o 208 (Ñuñoa) a las 10 A. M.

Sus hijos Carlos, Roberto, Ana, María y Celia Cortez Jullián; Octavio y Rebeca Bustos Jullián.

DEFUNCION

Tenemos el sentimiento de comunicar el fallecimiento de nuestro querido padre y abuelito, D.

ANTENOR ZELADA VILLOUTA

ocurrido en Yungay, a consecuencia del terremoto.

Judith Zelada Bobiller, Luis Navarrete Martín y señora Olga Zelada de Navarrete e hijos.

DEFUNCION

Habiendo dejado de existir nuestra querida madre, señora

EMILIA CABALLERO Vda. DE GARCIA

invitamos a nuestras relaciones y especialmente a los amigos de Antofagasta y Tarapacá, residentes en esta capital, a los funerales que tendrán lugar hoy a las 16 horas, partiendo el cortejo desde la calle Sevilla 1394, al Cementerio General.

Jorge García Caballero, Gregorio García Caballero.

DE DUELO EL DIPUTADO Sr. CARDENAS

La Secretaría de la Agrupación Demócrata de Santiago, nos informó que ha fallecido el distinguido miembro de ella, don Manuel Larcano Vargas, cuñado del Diputado don Pedro Cárdenas Núñez.

Los funerales se efectuarán hoy domingo 29 del presente, partiendo el cortejo desde el Hospital San Vicente, a las 10 horas, hacia el Cementerio General.

Se ruega a los militantes acompañar los restos.

CITACIONES POLITICAS

CLUB DEMOCRATA ZENON TORREALBA.— Cita para mañana a las 19 horas al directorio.

CENTRO DE PROFESORES RADICALES.— Cita a sesión extraordinaria para el lunes a las 18 horas en el Club Radical.

PARTIDO SOCIALISTA— Sección Quinta Normal.— Cita a militantes y simpatizantes del P. S. y de la F. J. S. y A. M. S. a reunión general para hoy a las 9.30 horas.

JUVENTUD COMUNISTA DE ÑUÑOA.— Cita para hoy a las 15 horas en Macul 2223.

DIARIAMENTE SE ENVIAN AL SUR 4 MIL KILOS DE PAN

La Junta de Exportación Agrícola, de acuerdo con la Unión de Fabricantes de Pan, está enviando a la zona de la catástrofe diariamente la cantidad de cuatro mil kilos de pan.

La cantidad en referencia de este alimento, sirve en una época normal para la alimentación de diez mil personas aproximadamente.

Con el objeto de que no sufra descomposición, debido al transporte en avión hasta la zona afectada por el terremoto, este pan es elaborado en forma especial y en unidades de a medio nilo.

REGRESO DIRECTOR DE BENEFICENCIA

En la tarde de ayer, regresó a Santiago el Director General de Beneficencia, don Javier Castro Oliveira, quién recorrió detenidamente la zona azotada por la catástrofe, adoptando diversas medidas de acción inmediata.

Inmediatamente se constituyó en las oficinas de la Junta Central de Beneficencia y dictó diversas órdenes.

En la Escuela Dental se han montado 50 camas para traumatología facial.

La firma Alberto Sellhorn obsequió a la Beneficencia una partida de guantes operatorios. La firma Carlos Biña regaló 200 kilos de algodón hidrófilo y la firma Libedinsky ha obsequiado 200 kilos de yeso para cirugía.

PRODUCCION DE SUEROS DEL I. BACTERIOLOGICO

El Instituto Bacteriológico de Chile ha desarrollado en estos últimos días una intensa labor.

Ha preparado, para las necesidades de la zona afectada, 23.000 ampolletas de sueros antitetánicos y antigangrenosos y más de 40.000 vacunas antitíficas.

Este establecimiento cumple hoy 10 años de existencia.

AUTORIZACION PARA EFECTUAR EROGACIONES

La Intendencia ha comunicado a la Prefectura de Carabineros que sólo este Cuerpo y aquellas personas que exhiban una autorización escrita de la primera autoridad administrativa de la Provincia, pueden efectuar colectas a beneficio de los damnificados de la catástrofe del sur.

También hace presente el señor Intendente que en todos los bancos y en la Caja Nacional de Ahorros hay cuentas abiertas donde el público puede depositar su óbolo.

LA ESPECULACION EN LA VENTA DE CARNE

En vista de que algunos comerciantes en carne al por menor no dan cumplimiento al decreto por el cual se fijó el precio de los artículos de primera necesidad, la Intendencia ha dispuesto que el Cuerpo de Carabineros y los Miembros de la Junta de Vigilancia del Comisariato procedan a requisar la carne que encuentren en los establecimientos infractores.

AYUDA DE LA CRUZ ROJA A LAS VICTIMAS

El Comité Central de la Cruz Roja Chilena ha entregado al Comandante en Jefe del Ejército una gran cantidad de ropa destinada a las víctimas del sur y ha ofrecido dos locales para hospitales de emergencia.

La misma institución ha enviado auxilios a la Cruz Roja de San Javier.

Con medicinas, víveres y Hospitales de emergencia prestan su valiosa ayuda a los damnificados los partidos políticos

Todas las colectividades desarrollan una intensa actividad cooperando con medios efectivos para llevar auxilios al sur

Damos a continuación un resumen de las diversas actividades que desarrollan los partidos políticos para cooperar a la acción del Gobierno en los auxilios a la zona devastada por el terremoto:

LLAMADO DEL PARTIDO SOCIALISTA A LOS OBREROS DE LA CONSTRUCCION

El Partido Socialista llama urgente a todos los militantes y simpatizantes que se han inscrito en los locales del partido para participar en la remoción de escombros en las zonas destruidas por el terremoto.

Deberán concurrir a las 4 de la tarde de hoy, a Huérfanos 1063, entre Bandera y Ahumada, donde se organizarán las cuadrillas que partirán esta tarde al sur.

Es imprescindible presentarse con algunas herramientas (chuzas, palas, diablos, martillos, serruchos y ropas de cama).

Todos los que concurran en estas condiciones serán enviados aunque no estuvieran inscritos.

Estará a cargo de la organización de este equipo el camarada Pablo López, miembro del Comité Central Ejecutivo del Partido Socialista y Consejero Nacional de la C. T. Ch.

LA COOPERACION DEL PARTIDO LIBERAL

La dirección del Partido Liberal pide a los correligionarios que contribuyan con su óbolo para atender a las necesidades de los damnificados a la catástrofe del 24.

Las erogaciones se reciban en la secretaría general del partido, Club de Septiembre.

COMITE RADICAL PRO DAMNIFICADOS

Este Comité sigue trabajando con intensa actividad.

Ayer despachó a la zona afectada una gran cantidad de ropas y mercaderías varias, a cargo de una brigada de milicianos de la Juventud Radical.

Hoy, bajo las órdenes de la señora Carmen Vial de Señoret, saldrá una gran partida de papas, frejoles, arvejas, numerosos paquetes de ropas, zapatos y utensilios de uso doméstico.

La Comisión del barrio Providencia, presidida por la señora Margarita Mires de Rivas, recolectó numerosas encomiendas de especies y dinero.

El Subcomité, dirigido por el señor Luis Montero, ha obtenido diversas donaciones.

El Comité Central, que funciona en el Club Radical, Avda. O'Higgins 976, sigue recibiendo donaciones de parte de sus afiliados y simpatizantes.

Se ruega a los profesionales, como ser ingenieros, conductores de obras, arquitectos, obreros, etc., pasen a inscribir sus nombres y direcciones a objeto de poder utilizar sus servicios en el momento oportuno.

La brigada médica está actuando en el campo del siniestro.

CENTRO DE PROFESORES RADICALES

La mesa directiva ha tomado los siguientes acuerdos:

1.o Iniciar una colecta en la asamblea radical, encabezada con $ 300 de sus fondos sociales. Una comisión de profesores atenderá diariamente en el Club Radical;

2.o Celebrar una gran asamblea el lunes 30 del presente, a las 6 de la tarde, en el Club Radical, Avda. O'Higgins 976.

Se ruega la asistencia a todos los profesores radicales y simpatizantes;

3.o Suspender, por ahora la manifestación a don Luis Galdames, y además, todos los actos culturales en preparación; y

4.o Rogar a las camaradas profesores que pasen al Club Radical a inscribirse para recibir niños huérfanos en sus hogares.

Frente Popular de la Décima Comuna, (Barrio Matadero) Ciñéndose a las instrucciones del Frente Popular Provincial, tomó los siguientes acuerdos:

1.o—El lunes 30, a las ocho de la mañana, recorrerá la Comuna, recolectando víveres, ropa, dinero etc., partiendo desde el Cuartel de la Comisaría de Carabineros, siendo acompañado por las Autoridades Comunales.

2.o— Se nombró una Comisión compuesta por los señores Osvaldo Suazo, y Carlos Flores Ugarte, a objeto que solicite algunos teatros de la localidad con el fin de reunir fondos pro-damnificados.

3.o—Cinco miembros de la Juventud, por cada Partido que componen el Frente Popular, acompañarán a la Comisión.

EL PARTIDO DEMOCRATICO SE HA MOVILIZADO EN AYUDA DE LOS DAMNIFICADOS

El Partido Democrático, ha desplegado con ocasión de la horrible catástrofe que aflige al país especial actividad, para acudir en socorro de los damnificados.

Todas las Secciones del Partido, se han puesto en acción: El Partido Femenino Democrático, Las Milicias Democráticas y la Organización Juvenil del Partido.

ACCION DE LAS MUJERES DEMOCRATICAS

Una delegación de señoras democráticas, compuesta por las señoras Teresa de Poupin, Blanca Z. de Pradenas, Albertina de Leyton, Victoria de García, se entrevistó con el Ministro de Educación, señor Rudecindo Ortega, a objeto de hacer presente al Supremo Gobierno la decidida y abnegada cooperación de las mujeres democráticas y las sugestiones atinadas que le formularon.

HOGAR DEMOCRATICO PARA LOS DAMNIFICADOS

Se ha puesto en marcha el acuerdo de la Junta Ejecutiva del Partido Democrático en orden a organizar un Hogar para las personas evacuadas de la zona afectada por el terremoto. Este Hogar se costeará con fondos acumulados por miembros del Partido Democrático, para cuyo efecto la Junta Ejecutiva, inició la lista de erogaciones con la suma de quinientos pesos.

Las erogaciones serán recibidas por las siguientes personas en sus respectivos domicilios:

Sra. Teresa O. de Poupin, en San Ignacio 1319.

Sra. Blanca Z. de Pradenas, Lo Encalada 139.

Sra. Cristina F. de Valdebenito, Baquedano 1033.

Sra. Guadalupe de Muñoz Moyano, en Avenida O'Higgins 577.

Sra. Bertina C de Leyton, en Vicuña Mackenna 1785.

Sra. Inés B. de O'Ryan, en Marcoleta 467.

Este Hogar tendrá capacidad para doscientas personas entre madres y niñas.

El Comité Organizador funciona en el local del Partido, Banderas 329.

BRIGADAS DE DADORES DE SANGRE

La Brigada de Dadores de Sangre del Partido ha estado atenta a los llamados de la Asistencia Pública, para prestar sus servicios a los heridos que han venido llegando de la zona afectada.

En el local de Banderas 329, se ha construído esta Brigada, y se nos pide hacer presente a los democráticos dispuestos a prestar este servicio social que deben concurrir a inscribirse dejando su domicilio para pasar la lista a la Asistencia Pública.

RECOLECCION DE VIVERES Y ESPECIES

La Junta Ejecutiva del Partido Democrático, ha destacado comisiones especiales para la recolección de víveres y especies, todas las cuales son debidamente controladas.

En Bandera 323 se ha habilitado una despensa especial en donde se van almacenando las recolecciones para enseguida entregarlas al Supremo Gobierno.

Ningún democrático del país, debe restar su concurso en esta campaña solidaria en bien de los afectados por el terremoto.

BOLETIN DEL PARTIDO SOCIALISTA

200 milicianos a Cauquenes.— A las 14 horas, desde la Estación Alameda partirán en dirección a Cauquenes 200 milicianos, premunidos de picos, palas y todos los medios para remover escombros, que han sido puestos a disposición del Gobierno. Estos milicianos que irán bajo la dirección del Comandante accidental, del Comandante Nacional Accidental, Gustavo Gaete Pequeño, se pondrán a las órdenes de las autoridades civiles y militares.

EL SECRETARIO GENERAL OSCAR SCHNAKE EN SANTIAGO

El Secretario General del Partido Socialista que ha recorrido todas las ciudades de la zona afectada por el terremoto, llegó a la capital a las 19 horas de hoy en tren especial.

Inmediatamente de su arribo a Santiago, sostuvo entrevistas con los Ministros de Hacienda y Fomento, a quienes solicitó los siguientes medios para la provincia de Ñuble, en forma urgentísima:

a) **DE LA CAJA AGRARIA**

200 mil sacos para guardar la cosecha, pues hay peligro que ella pueda perderse con posibles lluvias.

Construcción inmediata de galpones para guardar las cosechas en las Estaciones de los Ferrocarriles.

Autorización inmediata para comprar a los agricultores toda la cosecha por cuenta del Estado.

b) **DEL MINISTERIO DE FOMENTO**

Adquisición de 10 carros de planchas de zinc para las construcciones provisorias.

Arreglo inmediato de los caminos de Chillán a Concepción.

Construcción de casas rápidas para la Administración Pública en Chillán.

c) **DEL MINISTERIO DE HACIENDA**

Necesidad de enviar billetes, porque los bancos están enterrados, a fin de pagar a los obreros y empleados públicos de Chillán y otras ciudades.

Al mismo tiempo el Senador Schnake, que partirá esta misma tarde en avión a Chillán con el Director General de Caminos, ha solicitado del Gobierno la aceptación inmediata del ofrecimiento espontáneo de los Empleados Públicos, obreros y empleados particulares de dar un día de sueldo para ayudar a las víctimas.

PARTIDO COMUNISTA

El Partido Comunista, sumándose a la gran actividad desplegada por los diferentes grupos y organizaciones en ayuda a los miles y miles de damnificados de la terrible hecatombe que asoló la región Sur de nuestro país, moviliza todo sus efectivos en orden a dar un eficaz y pronto alivio a aquellos que más lo necesitan.

Mantiene organizadas y disciplinadas diferentes brigadas especializadas de Ingenieros, Arquitectos, choferes, electricistas y obreros de construcciones, las que están listas a cualquier eventualidad y a disposición del Gobierno.

Al efecto, el Comité Regional de Stgo, transcrito la siguiente orden del Día:

1.o Se organizaran de acuerdo con los Comités Comunales de los F. Populares actos de beneficio, en pro de los damnificados, cuyos fondos deberán ser entregados al Comité Provincial del Frente Popular, San Diego 164.

2.o Se habilitarán todos los locales del Partido en las Comunas y en aquellas donde no existan se habilitarán para recibir toda clase de vestuario, ropa de cama, víveres y dinero, lo que será entregado por intermedio del Comité Regional a las autoridades respectivas.

3.o Presentar listas por Comunas, centralizándolas en Santo Domingo 1147. De aquellas familias que estén en condiciones de recibir niños damnificados y que serán traídos a Stgo., consignando todos aquellos datos que permitan un control exacto por parte de las autoridades respectivas.

4.o Se ordena a todos los militantes comunistas que dispongan de automóviles o camiones, que los inscriban en sus respectivas Comunas y colocarlos bajo las órdenes inmediatas del Gobierno.

5.o Todos los militantes en condiciones de trabajo de la Provincia de Stgo. deberán inscribirse en las brigadas de su especialidad.

6.o Realizar al máximo intensa propaganda, instando a la población a cooperar con la mayor generosidad en ayuda de las víctimas de la catástrofe del Sur.

LA FALANGE NACIONAL

La Falange Nacional, acudiendo al llamado del Supremo Gobierno, de sumar todos los esfuerzos en favor de las víctimas de la tragedia del sur, ha puesto en movilización todos sus elementos de acción, para contribuir a la obra de auxilio y socorro.

Además de las varias Brigadas de Voluntarios que en auto y camiones han partido al sur, a cargo de médicos falangistas, la dirección del Movimiento ha dispuesto la organización de las siguientes obras auxiliares que se llevan en el local de Amunategui 65, a cargo de la Falange Femenina, y que están en pleno funcionamiento desde hace ya varios días.

1.o— Colecta de ropa, nueva o usada, de géneros, calzado, artículos sanitarios y elementos sanitarios y de toda especie que puedan servir a los damnificados. Hasta la fecha, la generosidad del público ha respondido ampliamente a este llamado, y en el local de la Falange se han reunido los artículos necesarios para vestir a 600 personas.

2.o— Instalación de talleres de costura, en los cuales se han reunido cerca de 50 maquinas de coser y que despachan activamente los pedidos que llegan de diferentes reparticiones solicitando vestuario.

Numerosísimas señoras y señoritas trabajan constantemente, organizando turnos que apenas dan abasto al gran numero de demandas.

3.o— Organización de alojamientos para las personas que queden sin hogar. Se ha abierto una inscripción voluntaria para todas las personas que pueden recibir en su casa, uno o varios niños desamparados.

La directiva de la Falange Nacional, hace un llamado al espíritu de solidaridad nacional que con tanta generosidad ha expresado en estas horas de duelo para todos los hogares de Chile, y ruega a cada persona que pueda prestar ayuda en cualesquiera de estas obras, quiera ponerse en comunicación con la Casa Central del Movimiento, Amunátegui 64, Teléfono 61260 y 85346.

COMITE RADICAL PRO-DAMNIFICADOS

Con el mayor entusiasmo y con toda actividad continúa trabajando el Comité Radical, pro damnificados en el Club del Partido, Avda. O'Higgins 978.

En la reunión de la mañana de hoy, se tomó nota de numerosas donaciones consistentes en especies y dinero, destinadas a la zona de la catástrofe.

Se dió cuenta de la designación de la Junta provincial de dos miembros para representarla en el Comité, recayendo en la persona del Presidente, Sr. Ricardo Morales y en el Vice, Sr. Aníbal Peralta. También la Juventud, designó a los Srs. Carlos Keller, Santiago Poblete y Rafael Señoret, para representarla en el Comité pro-damnificados.

El Centro de Profesores Radicales, designó al Sr. Ismael Morales y Deucalión Campos, para que se hicieran cargo de la Sección Prensa de esta Comisión. También este Centro ya inició una colecta pro-damnificados con la suma de 300 pesos.

Se aprobaron las siguientes sugerencias, aprobadas por la Junta Provincial, para hacerles presente al Gobierno:

Primero: el Club Hípico, los Hipódromos y el Casino de Viña del Mar, no dejen de funcionar como se había insinuado; pero que se aplique un impuesto subido a sus entradas líquidas a beneficio de los damnificados del día 24.

Segundo: que se imponga un tributo a todos los ciudadanos, consistentes en estampillas de impuesto, por sus actividades en la vida colectiva, en la forma más conveniente que determine el Gobierno.

Tercero: aprovechar la reorganización de los Servicios de Correos y Teléfonos, para cooperar en la forma más conveniente posible a la movilización postal de la República y a dejar expeditos los Servicios de la zona amagada. Hoy estos servicios están a cargo del comando del Ejército y de un técnico de reconocida preparación.

Comisión Pro-Niños Huérfanos.— Se reciben inscripciones de personas que deseen hacerse cargo de niños huérfanos y de albergar en sus hogares a personas damnificadas.

Don Ramón Palma Palma, calle Concepción 1065, ofrece su casa a la Sra. y familia de don Vicente Rivera, que se encuentra en Chillán. Su marido don Vicente se encuentra mejor en el Hospital Traumatológico.

ACTIVIDADES DEL PARTIDO CONSERVADOR

La Directiva del Partido Conservador está vivamente preocupada de la realización del programa de trabajo que se ha trazado para ayudar a los damnificados de la catástrofe que ha azotado algunas provincias de la República.

En este sentido el trabajo por realizar, se ha concretado en las siguientes actividades:

HOSPITAL DE URGENCIA

En este sentido La Junta Ejecutiva del Partido que se reunió extraordinariamente el viernes pasado, tomó el acuerdo para ofrecer al Gobierno el local del club Domingo Fernández Concha, en el que se instalará un hospital de emergencia con capacidad para 100 enfermos.

Este servicio quedará a cargo del doctor don Fernando Allende Navarro, asesorado por un cuerpo de distinguidos profesionales.

El Ministro de Salubridad agradeció este ofrecimiento y manifestó que dispondría de él, en caso que fuere necesario.

Con todo, la Directiva del Partido tiene todo dispuesto, personal médico, enfermeros, practicantes, etc., para utilizarlo en el momento que se requiera.

SERVICIO DE CONFECCION Y DISTRIBUCION DE ROPAS

En otro sentido se ha organizado un servicio de confección y distribución de ropas para los damnificados, que estará a cargo en Santiago de el siguiente Comité:

Srtas. Irene Echeñique Domínguez, Ana Domínguez Echeñique, Luisa Canales Pizarro, Berta Lancourt de Melo, Lila Covarrubias, Teresa Montes de Irarrázabal, Inés Montes de Perez, Raquel Montes de Cruchaga e Isabel Covarrubias de Ovalle.

COMITE DE ASISTENCIA SOCIAL DE DAMNIFICADOS

Este organismo realizará un amplio trabajo social, que comprenderá la asistencia personal de huérfanos, jóvenes desamparadas y viudas. Se les distribuirá ropas, alimentos, y se les proporcionará viviendas y colocación.

COMITE DE EROGACIONES

Este Comite está cumpliendo una labor muy intensa. Se nos pide advertir que en la Secretaría del Partido, Compañía N.o 1255, se reciben diariamente estas erogaciones. A cargo de esta tarea se encuentra el Tesorero General del Partido, don Carlos Lira Infante.

MUNICIPALIDAD DE ÑUÑOA

Ñuñoa, 28 de Enero de 1939

Vista la iniciativa de algunos vecinos de esta Comuna, que desean prestar ayuda a las víctimas del terremoto reciente, y en la necesidad de coordinar las distintas actividades que se realizan aisladamente dentro de la Comuna, y lo dispuesto en el Art. 78, N.o 15 de la Ley Orgánica de Municipalidades,

DECRETO:

1.o Desígnase una comisión integrada por los señores Lorenzo Madrid, Alfonso Trejo, Alejandro Renjifo, Alberto Ried, Francisco J. Díaz, Claudio Herrera y Juan Antonio Gutiérrez, para que tomen a su cargo la organización de la actividad comunal en orden a prestar ayuda a los damnificados por el reciente terremoto ocurrido en el Sur del país, de acuerdo con las disposiciones que dicte sobre el particular el Supremo Gobierno.

2.o Autorízase a dicha Comisión para que represente a esta Alcaldía en todo cuanto sea necesario para el mejor desarrollo de su cometido. Se le faculta además para designar subcomisiones encargadas de solicitar la cooperación del vecindario en la obra que se propone realizar.

3.o Esta Comisión procederá a constituirse hoy 28 de Enero de 1939, a las 22 horas, en el local del Club de Ñuñoa, Avenida Irarrázaval 3442, y será presidida por el Alcalde, o en su ausencia, por el regidor señor Lorenzo Madrid. Actuará de secretario el señor Guillermo Martínez Pérez.

Anótese, comuníquese, publíquese y archívese.— ELIECER PARADA P., Alcalde.— ERNESTO JIMENEZ FUENZALIDA, Secretario.

CAJA de PREVISION de EMPLEADOS PARTICULARES

Asignación Familiar

Se avisa a los empleadores y empleados particulares del país que el H. Consejo Directivo de la Caja de Previsión de Empleados Particulares, en sesión de 28 del presente mes, acordó fijar en $ 30.— (Treinta pesos) mensuales por carga el monto de la Asignación Familiar para el año 1939 en curso.

EL GERENTE.

Socialistas donarán 12 días de sueldo para ir en ayuda de los damnificados por la catástrofe

Orden que ha impartido ayer el comité central a militantes y simpatizantes

La Directiva del socialismo ha impartido ayer la siguientes instrucciones:

El comité Central del Partido Socialista ordena a todos sus militantes y simpatizantes encabezar la gran colecta pro-damnificados de la zona Sur del país, concurriendo con 12 días de sueldo descontables en 12 meses consecutivos a contar desde este mes, que deberán poner a disposición de la autoridad encargada de la colecta en la respectiva región.

Las seccionales darán cuenta mensualmente a la Secretaría Nacional de Finanzas de los aportes con que los militantes y simpatizantes concurran a esta colecta.

Manuel Mandujano,
Sec. Nac de Finanzas.

Salvador Allende
Sec. Gral. Interino.

Tren argentino de auxilio, detenido en estación Juncal

Temporal en la cordillera provocó la ruptura de la línea férrea internacional en el kilómetro 42

LOS ANDES, 28.— El tren procedente de Buenos Aires con alimentos y medicinas para las víctimas del terremoto, que debía llegar esta noche, quedó detenido en Punta de Vaca, debido al mal tiempo. Las fuertes lluvias han provocado la ruptura de la línea a la altura de los kilómetros 42 y 46, donde han caído grandes rodados. Por esta razón, la combinación se detuvo en Juncal.

El Departamento de Vías y Obras del Transandino ha destacado cuadrillas de trabajadores, esperándose que mañana quede libre el tránsito.— (Corresponsal).

COOPERACION OFRECIO AL GOBIERNO EL CUERPO DE BOMBEROS DE SANTIAGO

En la reunión del Directorio del Cuerpo de Bomberos, celebrada del Cuerpo, Sr. Luis Kappes, del Cuerpo, señor Luis Kappes, dió cuenta que se había entrevistado con el Intendente de la Provincia, a quien había ofrecido la cooperación de la institución para todo lo que fuera necesario en ayuda de las zonas afectadas por el terremoto, incluso enviar material y personal a ellas. También ofreció la cooperación de la institución para la recolección de víveres, ropas y medicamentos.

El Directorio aprobó y ratificó todo lo obrado por el Superintendente.

CANCILLER AGRADECE CONDOLENCIAS EXTRANJ.

El Ministro de Relaciones Exteriores señor Abraham Ortega ha contestado agradeciendo las notas de condolencias, que los representantes diplomáticos en Chile han presentado al Gobierno a nombre de sus respectivos países por la catástrofe que ha asolado una gran parte del país.

Con fecha de ayer ha remitido notas a las siguientes representaciones diplomáticas Excmo. sr. Aldo Lagh, Nuncio Apostólico y Decano del Cuerpo Diplomático; Excmo. señor Norman Armour, Embajador de Estados Unidos; Al Ministro de Venezuela, Excmo señor Carnevali; y al Encargado de Negocios de México, teniente coronel José Luis Amezcua, por ausencia del Encargado de Negocios.

Sobre beneficios teatrales tratará mañana el Alcalde

Reunión celebrará con empresarios de salas de espectáculos

El Alcalde de Santiago, señora Graciela de Schnake, ha seguido recibiendo numerosas donaciones de especies y dinero a favor de los damnificados del sur.

También ha recibido ofrecimientos de artistas y de empresas teatrales para organizar beneficios, cuyos fondos se destinarían a este mismo fin.

Con el objeto de coordinar estos beneficios, la señora de Schnake cita para mañana, a las 3 de la tarde, en la Alcaldía a todos los empresarios de teatros de la capital. A la misma hora se reunirá con las dirigentes de sociedades que tomarán parte en la colecta organizada por la Municipalidad.

Poco antes, a las 2 de la tarde, tendrá una reunión con todas las jefes de brigadas de la Acción de Mujeres Socialistas.

JUVENTUD DE ÑUÑOA ENTREGA ESPECIES

En nuestras oficinas recibimos anoche la visita de los señores Oscar García, Víctor Celedón, Reinaldo González, Eliana Celis y Guillermina Forni, miembros de la Juventud de Ñuñoa, organizadores de una colecta en favor de los damnificados, quienes nos hicieron entrega de las siguientes especies:

Paletóes, 12; sombreros, 10; Faldas, 7; camisas hombre, 11; zapatos, 10; calcetines, 10; camisetas, 5; vestidos, 15; pantalones, 1; abrigos, 4; medias 2; chombas, 12; chalecos, 1; corpiños, 1; pijamas, 2; delantales, 1; enaguas, 3; pañales de guagua, 2; cortes de géneros, 3; blusas, 15; calzoncillos, 2; calzones, 2, y frazadas 1.

DON SEBASTIAN ARCE V. AGRADECE A "LA NACION"

Hasta nuestras oficinas se ha acercado don Salomón Arce Venegas a agradecer los favores que le ha prestado nuestro diario por intermedio de sus servicios informativos, gracias a los cuales pudo saber de su familia que ahora se encuentra en Santiago, junto con dos familias más que han llegado desde Cauquenes en un camión facilitado gentilmente por el señor Gobernador de ese Departamento; al cual también hace extensivo sus agradecimientos. El señor Arce nos manifiesta que estas familias han tenido que dormir en sitios baldíos, pues Cauquenes ha sido arrasado totalmente.

Las familias Fumey y Celis se hallan hospedadas en casa de don Salomón Arce Lazo, Club Hípico 485; estas familias carecen de ropas y otras cosas indispensables que han perdido en la catástrofe.

EMPLEADO DE LA CIA. DE TABACOS

Ayer visitó nuestras oficinas don Samuel Chacón González, representante del personal de la Cía. Chilena de Tabacos, quien nos pidió hacer saber que los empleados y sus familias en la zona del terremoto se encontraban sin novedad.

LA SOCIEDAD NACIONAL DE MINERIA ACORDO ABRIR SUBSCRIPCION ENTRE LAS EMPRESAS MINERAS AFILIADAS

Cada uno de sus socios contribuirá con una cuota extraordinaria de $ 50. — Sus empleados entregarán un día de sueldo

MERITORIA LABOR YA REALIZADA

Bajo la presidencia de don Hernan Videla Lira se celebró una reunión extraordinaria en la Sociedad Nacional de Minería con el objeto de deliberar acerca de la mejor forma de prestar una cooperación efectiva, material y pecuniaria, a los damnificados con la catástrofe que ha azotado la zona Sur del país. Asistieron a ella diversos señores Consejeros y representantes de empresas mineras afiliadas a la Sociedad.

Se consideraron detenidamente las serias proporciones de la catastrofe, observándose gran interés entre los asistentes para poner a disposicion del Supremo Gobierno todos los medios que están a su alcance con el objeto de mitigar las graves consecuencias producidas por el terremoto.

Todos concordaron en la necesidad que existe en orden a proceder con la mayor rapidez a arbitrar los medios del caso, para hacer llegar cuanto antes a manos de los damnificados los recursos de que se pueda disponer. La urgencia del caso y la gravedad de la situación no admiten dilaciones.

Los asistentes acordaron por unanimidad abrir una subscripción entre las empresas mineras afiliadas a la Sociedad y las Asociaciones pertenecientes a ella, con el objeto de recolectar fondos para las víctimas del terremoto, fondos que serán entregados al Gobierno, a fin de que éste los distribuya en la forma que estime más conveniente. A este respecto se acordó, asimismo solicitar de los socios de la Institución una cuota extraordinaria de $ 50.—, con el mismo objeto.

Se dejó constancia de que la Braden Copper Company facilitó al Ministerio del Interior un convoy de camiones para cooperar a los medios de transporte y que las demás empresas afiliadas a la Sociedad Nacional de Minería proporcionarán una ayuda análoga con los mismos fines.

Finalmente, el Secretario General de la Sociedad, don Oscar Peña y Lillo, dió cuenta de que el personal de la Institución entregaba un día de sueldo para contribuir por su parte en la ayuda económica que se prestará a las víctimas del Sur.

Miles de cartas de deudos de zona afectada para sus familias en Santiago

Los destinatarios pueden retirarlas en segundo patio de la Moneda

En el Segundo Patio de la Moneda se encuentran a disposición de las personas que se indican, las siguientes cartas llegadas de la zona devastada por el terremoto:

A

Aquila Mariano Lira. Arancibia Eduardo Abello María. Alleseh. Asenjo Consuelo. Arce María. Andrade Clorinda Aedo Javier. Acuña Manuel. Ahumada José. Aguirre Ramón. Arriagada Almarza María L. de. Araneda Oscar. Alarcón René. Albornoz Graciela. Amado Olga. Alarcón Lorenzo. Alvarez Marcelina. Armijo Margarita. Alvear Rita. Aseny de Vargas Aurora. Arriagada Elena de. Acuña Edmundo. Alarcón René. Aparicio Zoilo. Anabalón Domingo. Abarzúa Elías. Almeida Rogelio. Alarcón René. Avilés Roberto. Avila Juan. Acuña Manuel. Ansaldi Rosa. Astete Blanca vda. de Astrosada Matta. Anabalet Luis. Alecia José. Aviles Lucila. Arancibia. Quinta Normal. Acuña Misael. Agurto Manuel. Ayala Luis. Attme. Andrade Olga. Alarcón Inés. Aravena. Basilia. Asenjo Margarita de. Anabalón Ermelinda. Adasme Rafael. Avila Luis. Aguilar Rosa. Arensburh Albornoz Emilio. Acchiardo. Alvo Francisco. Alarcón René. Arcos Olivares Aurora. Acuña Clementina. Araneda Lucho. Avilés Carlos. Arues Clementino. Andrade Alfredo. Avilés Víctor. Aranda Enrique. Araneda Blanco. Alvarez Wenceslao. Alarcón René. Alua Carlos. Astorga Inés. Arias Andrea. Leonidas Arenas. Anabalón Armando. Arancibia Jorge. Aravena Rosa. Abarzúa Capellán. Allende Sara. Alarcón Sara. Aedo Javier. Avaria. Aracena Alberto. Agustinas 1253: Arenas Carmen de. Santa Elvira 586; Alarcón Filomena. General Saavedra 2003: Avendaño Anita. San Antonio 460: Araneda Héctor Ecuador 4269: Arias Samuel. Agustinas 1111: Alamos Blanca. Huérfanos 920: Alarcón Ricardo. Pinto 2001: Almarza Alberto. Anabalón Hemelinda viuda de. Dávila 702: Arancibia, Ramírez 54-A: Aguirre Fernando. Cía. Oruro: Almagia. Sastrería: Arriaza Teófilo. Cuevas 1405: Aedo Nieves, de Quillán.

B

Bustamante Mario. Barrera Mercedes. Barrera Ester. Bustamante Pedro. De la Barra. Barrios Alfonso. Baeza Víctor. Besoain Sara C. de. Bantis Enrique. Brugonoli Francisco. Bravo Saldías Adolfo. Blanca. Bravo M. Emma. Barranca Antonio. Beredichevski Catalina. Betancur Ana. Bravo Vásquez María. Bordali Teresa. Barboza Enrique Brower Ida. Benitez. mecánico Moneda Palacio: Bermúdez Dolores. Barros de Bravo Elena. Báez. Aldunate 975. Becerra Marta. Bustos Petronila. Bahamondes. Botica Indio; Bravo Isabel de. Bustos Renato. Bastías. Cumming 1151: Botta Carlos (Club Peruano) Berlín. Avenida 976: Bluna A.. Bruna. Bandera 131: Burgos Elcira. Bañares. Eloy Bustos. Carlos Bello Eloísa. Bustos Ernestina. Bravo María de. Bonilla Aurora. Bastras Francisco. Bahamondes José. Bastías. Centenario 1035: Boss Olga de. Bianchi Olga. Battalla. Recoleta 1150: Bustamante María. Bravo Hortensia. Betancour. Broussent Anita. Brower familia. Barraza Antonio. Bustamate Lorenzo. Báez Clorinda. Benavente Elvira. Barrios Jorge. Bau Olga. Barrera Mercedes. Barra Raúl. Bustamante Alberto. Bahamondes Lidia. Bustamante María. Bustamante Mercedes. Becerra María. Bustos Corina de. Basualto Teresa. Briceño Adela. de Chillán; Bustamante Víctor: Barrios Marta. J. Manuel Infante 2647: Bifondo José. Capellán. Dardinas 32: Blinmells Aurelia. Domeyko 845: Barrionuevos Zoila. Villasano 916: Bravo Marta. Joaquín Pérez 5503 Budelovsky. Fco. Bilbao 1223: Betancur Armando. Andrés Bello 361.

LETRA C

Castillo Rosario. Alonso Ovalle 1112; Cordero Lastarria. Ñuble 571; Castillo de Rosa. Lira 1300: Cárdenas Amanda de. Bilbao 1062: Castro Eduardo. Encalada 477: Chandía Ismael. Matucana 76: Campos Florentino. Matías Ovalle 930: Contreras Osvaldo. Av. La Paz 283: Cooperativas de Carabineros: Curilen Juan. Regimiento Buin: Carmona Luis. Santiago 1364: Crisóstomo Maximiliano. Comisaría N.o 14: Castro Eugenia. Catedral 1015: Contreras Teresa. Horacio Fabres 937: Celis Luis. Manuel Montt 490: Correa Carlos. Ejército 482: Contreras. Bezanilla 1389: Calvanes. Recoleta 852: Cárdenas Juan. Co. de Electricidad: Castro Juan. Dávila Larraín 1680. Carrasco Elvira. Gandarillas 6; Chávez Alberto. Manicomio: Campusano Leonardo. Cochrane 1498: Chuden. Caja Agraria: Cortés Lino. San Diego 2162. Contreras Pedro. Almirante Hurtado: Cáceres Alfredo. Conductor Tren Directo Alameda: Carvacho Clementina de. Dávila Larraín 1686: Castillo Francisco. Santa Filomena 424: Correa Custodio. Cochrane 226: Candia Mercedes. San Bernardo: Cartes María. Club Hípico 333: Cuervo Hortensia. Septiembre 1995: Contreras Luis. Comisaría N.o 3: Cantó Carlos Alberto. A. Varas 1681: Carrasco Aurora. M. de Rosas 3180: Chávez Luis Alberto. Manicomio de Santiago; Corral Alicia. Ministro Carvajal 36; Carrillo Alcibíades. O'Higgins 751: Carvajal Heriberto. Plaza Italia 07: Cifuentes Manuel. Martínez de Rosas 2138; Contardo Carlos. Hotel Crillón: Carrasco. Bulnes 961. casa 18: Cofré Rosendo. Pob. de Carabineros: Contreras Leonor. A. Bello 132: Contreras Rafael. 6.a Comisaría: Contardo Carlos. Hotel Crillón: Carlos. Recoleta 1314: Correa Rosario. Pedro de Valdivia 572; Calderón. Balmaceda 472; Contreras Leonor. Andrés Bello. 132: Correa Aida. Marín 0575: Contreras Elsa. Irarrázaval. Campos de Sport 222; Chusa Luisa. Arrate 136: Cornejo Luisa. Argomedo 509: Cohn Marcos. Nataniel 357: Contreras Raquel. Arauco 1059: Chávez Valenciano. Arturo Prat 2073: Cloty. Santa Rosa 238: Cortés Rosario. Buenos Aires 356: Cáceres Alberto. Estación Alameda; Carmona Nena. Amunátegui 445: Cerda Amelia. Lira 1404: Castillo Cerda Fidel. Cumming 1076: Carteros de Santiago. Correo Central: Cooperativa Vitalicia. Santiago: Cárez Oscar. Santiago: Culanoti Sastrería: Campos Jeremías. Ernesto Hevia 5775: Cerón Elisa. Robles 689: Corte Elisa de. Pasaje; Contreras Ester. Almagro 250. casa 22: Contreras José L. Macul. Cinco de Septiembre 2761: Chamorro Gastón. Av. Salvador 971; Cifuentes R.. Serrano 23; Campo Raúl del. Rosas 2921: Caro Margarita. Rivera 1220; Canavati Elías. Lillo 323: Cabezas Laura Q. de. Padre Mariano 90; Correa de Valenzuela Aída. Lincoyán 769. Ñuñoa: Carmona Elena V. de. Amunátegui 445: Cembrano José. Bío Bío 557: Calabrana María. Irarrázaval 070: Carlín José. Bellavista 0528: Ceballos Norma. Portugal 1540. Cerda Laura de. Av. Manuel Montt. Pasaje Navarrete 1201; Carrasco Carlos. San Pablo 2391: Contreras Celedonio. Av. Concepción 246: Cox Rosa Z. de. Argomedo 487: Contreras Teresa. Horacio Fabres 937. Castro Ernesto. Riquelme 781: Contardo Fernando. Lira 1293: Chaparro R. Manuel. Av. Lyon 1705; Chaparro R. Leoncio. Av. Lyon 1705; Concha María. Molina 285: Cardoch Carlos. Correo 16: Carrasco Yolanda. Correo 4: Contreras Laura A. de. Sazié 2874: Caballería Ricardo. Lord Cochrane 581: Castro Magdalena. Dominica 175: Chela. Dardignac 216: Castro de R. Teresa. San Isidro 1573: Cancino Ana Rosa de. Esperanza 46. casa 11: Cristi A. Elena. Grajales 1966: Contreras Enrique. Gorbea 2635: Concha Víctor Hugo. General Velásquez 382; Céspedes Carlos. Venecia 1216: Cofré de Ocares Margarita. San Joaquín. 1483; Corral P. Enrique. Ministro Carvajal 36: Cordero Remigio. Delicias 1114: Cabezas Raquel. San Antonio 430; Calvo Nieto Lucía. San Ignacio 41: Cornejo. Bandera 55: Carrasco Guillermo Baquedano 573: Cid de Torres Edelmira. Manzano 350. casa 11.

LETRA D

Domínguez Regina. Av. Cousiño 1438: Díaz de S. María. Andes 2041: Díaz Armando. Chañarcillo 3016: Díaz Gonzalo. Carmen 28: Dagnino Manuela vda. de D. García Reyes 43: Díaz Flora. Nataniel 1348: Duprat Carlos. Com. Tabacos: Delk Antonio. María Luisa Santander 0351: Delpiano Rosario. Cartagena; Domínguez René. sin dirección: Díaz Jorge. Independencia 1090: Droguett Isabel. Arturo Prat 145: Dassé Marcel. Estado 265: Díaz Eduardo Seguel. sin dirección: Donoso Rosas. Erboso 754: Degroote Emilia. Pedro Valdivia 1147: Díaz David. Gran Avenida 2916: Dratt Romelia de. O'Higgins 2046: Daza Blanca Fuentes. Cóndor 731. casa 15: Díaz Claudina V. de. Carmen 1175. casa 6: Díaz Ernestina. Gorbea 1775: Díaz Gonzalo. Carmen 28: David Familia. Monjitas 811: Dak Proscedes de Exequiel Fernández 105: Díaz A. Atilano. San Luis 635: Díaz Lidia Roberto Espinoza 1246: Díaz Rosa. Juana de Arco 18: Doorman Olga. Av. Tocornal 3685. Ñuñoa: Díaz Carlos. Cura Gómez 2810.

LETRA E

Escobar Alberto. Ñuble 1004: Elhers Blanca. Casilla 3876: Echeverría Victoria de. Grajales 2562: Espinoza Hilda. Koerner 252: Espinoza Alejandro. Nataniel 217: Esparza Otilia. Purén 989: Escobar Adelina. Recoleta 568: Engel. Gálvez 653: Espinoza Guillermo. Caupolicán 3008; Esguibel Graciela. Manuel Rodríguez 758; Escobar Alicia. Prat 153: Etcheveras Isabel. Estación Santa Ana: Escalona José. Moruri 461: Enrique Hilda. Vicuña Mackenna. 100. Eyzaguirre Mary. Huérfanos 1819: Espinoza Oscar. Arsenales de Guerra; Escala Alberto. 6.o Juzgado del Crimen: Elgueta Raúl. Moneda 881: Escalona Teresa. Av. Condell 838; Espinoza Tegualda.

LETRA F

Forten Aida v. de. San Gabriel 156: Fuentealba Inés. Obispo Orrego 2609: Fuentes Maclovia. Aldunate 1474: Flores Aída. Providencia 214: Fuentealba María. Condell 649: Ferrada Mercedes. Sotomayor 85; Fonseca Lucrecia. Villaseca 695: Ferrada familia. Población Silva 127: Figueroa Ernestina. Ejército 40: Fuentes Juan. Loreto 410: Flores Guillermo. Linares: Faray Vive. Sotomayor 8: Fajardo Javier. Toesca 2754 Fell Juan Hotel Crillón: Fernández Josefina. Bezanilla 1495: Fuentes Luis. La Paz 201: Flores Juan. Av. Francia 1030: Flores Luis. Correo 22: Fierro Juan. Franklin 721: Fuentes Pedro. Escanilla 510. Ferreira Ana. Ruiz Tagle 35: Fuentealba Francisco. Sazié 2106: De la Fuente Ernestina: Fuentes Elcira. Chacabuco 50: Ferreira Nelly. Amunátegui 305: Flores Olga. Rosas 1675: De la Fuente Enrique. Club de la La Unión: Fuentes María. Exequiel Fernández 409: Fuentes Leopoldo. Aldunate 1216: Fuentes Tolentina. Sta. Genoveva 322: Fernández Vicente 10 de Julio 344: Fuenzalida Dalicio. Villa Alegre: Falcón Germán. Regimiento Cazadores: Figueroa Carmela. Ferrada Mercedes. Yumbel: Fuentes de Ana. Recoleta 130: Fuentes Leopoldo. San Pablo 1741: Fernández Cordero Luis. Caja EE. PP. Fontecilla Rosa. Vera 1135. Franklin Isla Luis. Otto Becker: Fernández María. Carmen 548: Ferrada Juan de Dios: Flores Alberto. García Reyes 72: Fuenzalida de González Zoila. Pizarro 1828: Fuentes Tirso: Frei Victoria de: Fuentes José. Sotomayor 185: Fuente de la Enrique. S. Isidro 563: Fabio Carlos. Pedro Valdivia 320: Ferrada Julia. Vicuña Mackenna 981: Fuentes de la Eloísa. Borgoño 1742: Ferrada Violeta. Av. Portugal 366: Ferren de S. Teresa. Magdalena Vicuña 1442: Fortelia Mercedes de. Washington 1424; Fernández Eleuterio. Av. Silva 755: Fuentes Antidoro: Figueroa Delina O. de. S. Francisco 96: Fuentes Manuel. Cochrane 581: Frugone Lucía. Peveleve: Fonsilla Rosa. Orrego de. Fernández Court.

LETRA G

Gacitúa. San Luis 20: Guzmán Ofelia. Nataniel 407: González Arístides. Mercedes Neira 918: González Blanca. Escuela de Enfermeras. Sta. Rosa 1234: Garay de Pino Aurora. Villa Laura 1916: Garrido Germán. Cumming 586: Guzmán Elena. Gálvez 558: Garrido Manuel. Santiago: Ghilardi Rosa. Santa Isabel 1153: Gutiérrez. José Pañero 613: Gago María. Gómez de Kutsmann Alicia. San Pablo 3135; González de Rojas Elsa. Lo Franco. calle 4 N.o 4784: González Guacolda. Porvenir 632: Gourves Onésima. Esperanza 1041: Gisson. Lira 982: Godoy Isidoro. Puente 731. Federación Panificadores de Chile: Giacaman Rafael. Monjitas 454: Gutiérrez Pedro. San Pedro 2341; González Hernán. Echaurren 339: González Emma. Condell 1738: Gómez de Julia. J. Manuel Infante 2298. Ñuñoa. Gutiérrez Ricardo. Caja Nac. de Ahorros: Ganio Segundo. Id.: Gormaz Teresa. Avda. Antonio Varas 2160: Gustarson Albino. Casilla 4712; Guzmán Pía. Id.: Gutiérrez Juan. Santo Domingo 1368: Gutiérrez Reyes Charo. Moneda 1546: Galdames vda. de Gajardo. Correo Matadero N.o 7; Gutiérrez Felicinda. Eyzaguirre 885; González Estanislao. Roberto Espinoza 1445: Giroz Carlos. Marcoleta 388; Garrido Elena. Domínica 236; Gajardo Pedro. Casa Moneda Santiago: González. Porvenir 644: Gatica Mercedes. Id.: González Riquelme Elena. Avda. Concha 195: Gutiérrez José. Escuela de Carabineros. Gacitúa Luis. Id.: Gavido Juan. San Fco. 858: González Carlos. Concepción 653: Gallardo de Luz Monserrat 1025. García Gabriel. "El Mercurio"; Godoy Bravo Isidoro. Junta Central de Panificadores: Guajardo Moisés. Esperanza 1188: Gaete vda. de González Laura. Madrid 1531; Gómez José. Dirección Gral. de Carabineros: González Aurora. 5 de Abril 305: Gutiérrez Oscar. San Pedro 3241; Guajardo Rosa. Gral. Velásquez 48 Norte: Guzmán Ceferina. Andes 4522: Guerra Amandina. Correo 1. Santiago: Garay I.. Id.: Garrido M. Manuel. Id.: Gimpel Armando. Correo Santiago. Godoy Guillermo. Teatinos 363: Guzmán Carmen de. Av. Bilbao 1432: González José M. Sevilla 1781: Godoy Juan. Puerte 585. González de Ana. Caupolicán 2955: Gómez. Margarita 1026: Galster César. Mujica 0251; Garrido Audolia. S. Francisco 830: Gallegos de R. Laura. Vicuña Mackenna 1473: Guajardo Juana: Gómez. Margarita 1026: Gómez Lastenia. Arturo Prat; Gutiérrez Clorindo. Marambio 56: Gutiérrez Fresia. Independencia 1478.

LETRA H.

Hernández Guillermo. Santa Rosa 36: Hernández Uberlinda. Sanatorio El Peral: Hermosilla familia (Rancagua): Hewstone. Vergara 92: Herrera Manuel. San Clemente: Henríquez Rosa de. Iquique; Huidobro Fresia y Aurora. Santa Elvira: Hernández Leonor. calle Guanaco 2503: Hucke [illegible] dio. familia Valdebenito: Henríquez G.. San Javier: Herrera Segundo. Curicó. Villoto 158: Hermosilla Francisco. Arturo Prat 1411: Hormazábal Juan A.. O'Higgins 1353: Henríquez Mario. Población Gutenberg: Hernández Capitán. Delicias 10-A: Hernández Floridor. Vía Monte Carmelo 45: Herrera Elena. Chacabuco 573: Humberto. Matucana 517: Hernández Juana. Carmen 1876: Hernández Humilde. Copiapó 650: Hernández Guillermo. Telégrafo del Estado: Henríquez Hernán. Estación Ñuñoa. Hutreras Mercedes. Delicias 1011. Herrera Osvaldo. San Pablo 3244. Henríquez Cristobalina. Vergara Montt 1599: Hidalgo Elena Gay 2503.

LETRA I

Iriarte Horacio. Sto. Domingo 1751; Ibarra Marta. Merced 363; Irribarra Manuel. Fca. de Cartuchos; Inzunza Rosa. Exposición 1032; Illanes Víctor. Arturo Prat 533. Inostroza Pedro. Camilo Henríquez 350; Idroro Matilde de. Serrano 444; Ibaceta Ramón. Matre 456; Iriondo Julia. Alm. Barroso 770; Irarrázaval Sara. O'Higgins 1611; Impuestos Internos. Laboratorio; Isla José Dolores. Compañía. Liceo N.o 1; Inspección de Crédito Popular.

LETRA J

Jara Luisa de. Pasaje San Eugenio. Pizarro 1931; Jofré Miya. Merced 663; Jorquera Celia. Juan Vicuña 1472.

LETRA K

Kocher Uberlinda. Monjitas [illegible] Kuiner Enrique J.. Nataniel [illegible]

LETRA L

López. Nataniel 749; Lorca Alfredo. Lord Cochrane 1425. Lagos Pedro. Santa Elena 1336; Lagos Alfredo. 6.a Comisaría; Lagos Natalia. Santa Genoveva 87; Luengo Aurora. Mercedes 188. "LA NACION". Imprenta. Ema León. Cumming 383; Georgina v. de Lara. Washington 1584; Lara Guillermo. Wenceslao Sánchez 055; Luengo Abelardo. Escuela Carabineros: Lara Clorindo. Villanueva 374. Ñuñoa; León Alfredo. Freire 281. Lagos Rodolfo. dirigida a Juan Lagos; Luco Zoraida de. dirigida a Juan Luco; Lazo Catalina. Moneda 2150; Labbé María. Andrés Bello 845; Lara Daniel. Pasaje Lanceros. Viña del Mar; León Emma. Av. Cumming 383; Lanere. Agustinas 1983. Lillo Gonzalo. Rancagua Taller Eléctrico; Lavarello. Av. Placeres. Valparaíso. Lagos María. Santiago. Ñuñoa 225; López Elena. Nataniel 749; Lira Ernesto. Impuestos Internos. Catastro; Ledesma Elena de. Madrid 962; Lizana Ramona. Porvenir 337; León Armando. Compañía 1900; Lastra Luis. Baquedano 1228; Lalanne Matilde. Casilla 1646; Lana Emilio. de Linares; Látorre Ida. Providencia 1461; López Guillermo. Palma 120: Lucas de Berta Taltal; Lontue. Viña; Lagos Exequiel. López Guillermo. Providencia 412. Lefandia Inés. Alameda 2098; López Carmen. Carmen 481: Lara Pedro V.. Lagos María. Av. Concha 225. Lecaros de Sánchez Ester. Santiago 2457 López Julio. Iquique: Llanos Moisés. Nataniel 1425. Lagos Moisés. León Lavín Mayor. Escuela Militar. López Angel. Maipu. 1304; Lpez Margarita. Guacolda 3140. Stgo.; Lagos Elena. López Tomás. Almirante Barroso 61; Librada M.. Av. Lyon 227. López Angel. Maipú 1304: López Mar Lenemberg Otto. Estación Mapocho. Lamoliatte Hotel Embassy. Estado 265: Lamoniatte José. Providescia. Lama v. de Elena. Bellavista 893. La Prensa Cuchacovich: Lagos Amador. Imprenta "LA NACION". Laeis. firmada Juana de Soto; Lagos María. Lorca Mercedes. Las Heras 605. Lagos Adrián. Ejército 658: Leiva Rosa Serrano 748; Lefort Teresa. Erasmo Escala 2260: Lagos Alberto: López Eufemia de Lopez. Cumming 1344. casa 3: Lagos Oscar. Dardingnac 247: Lagos Alicia. Ruiz Tagle 74: Lillo Hilda A. Zañartu 1040 López Carlos. Sta. Rosa-Eyzaguirre; Luz. Sto. Domingo 3876

LETRA M.

Monti Víctor. Santa Rosa 1061. Morales Tomasa. Bilbao 97: Muñoz Alfonso. Toesca 2405. Masenlli Yolanda José D. Cañas 1795. Machada Tortorolo. familia. Pérez Canto 239: Martín Luis. Benavente. 606: Mieres Miguel. Santa Elena 1551: Molina Federico. Ovalle 1225: Muñoz Mario. Regimiento Comunicaciones: Mondaca Violeta. Herrera 186: Márquez Manuel. San Francisco 06; Miranda Mercedes. Marín 57: Martínez Agustina. Madrid 1181: Molina Gertrudis. Sto. Domingo 847; Muñoz Manuel. Ortega 416. Medina Desiderio. Balmaceda: Muñoz Humberto. Quintana 366: Machuca Delfina. Miranda 10; Merino Elsa. Miranda 21: Montenegro. Gorbea 3506: Meléndez Guillermina. Sta. Cruz 365: Montes Erminda. calle Elvira. Pobl. Gellona: Mansilla Antonio. Teléfono 51727: Morales Pedro. sin dirección: Merchán Manuel. Coquimbo 1018: Muñoz Domingo: s/d.: Marín Carlos. Argomedo 379: Maluenda. Dávila 687. Muñoz Manuel. s/d.: Molina Cortínez Ramón Gral. Bustamante 590: Muñoz Ezequiel. Merced 812: Manríquez Angela. Moneda 2552: Mancini. familia. San Pablo 1350: Muñoz Claudina. San Isidro 1863: Martínez Emilia. Casilla 2378. Melo José Gral. Saavedra 1840: Muñoz Guillermo. s/d.: Morales Rosa. Chacabuco 21: Moya Zacarías. Ramírez 326: Martínez Indalicio. Bulnes 752. casa 10: Martínez Carmen. Huérfanos 1819 Mira Ana. Merced 564: Muñoz Luis. San Ignacio 1849: Mac Kay de Montoya. Correras 246. Mermod Modesta. San Luis 1378: Merino Ernesto. José Manuel Infante 1865: Martínez René. Recoleta 385. Muñoz Zoila. Máximo Valdés 1299. Martín Josefina. San Gregorio 3629: Martínez Segura Alfonso. Diez de Julio 359: Muñoz María. Gral. Velasquez 125: Munizaga Rebeca. Santiago 1030. casa 2: Maule (Coronel Maule). s/d.: Mariana S (señorita). Providencia 2343. Mercado Fernando. Av. Maipo 545: Molina Jorge. Cienfuegos 170: Meza Juana. Hospital San Vicente: Muñoz Ernesto. Municipalidad: Muñoz Antonieta: Morales Luis. Ministerio Justicia: Muñoz Nora. Meza Filomena. Urrutia 783: Marín Elena. Moreno Manuel. Vargas 4750: Mardones Elena. Bilbao 140: Martí Victoria. Luis Barros Borgoño 168. Martínez Herminia. Huérfanos 3047: Miranda Amelia. Edwards 4041. Mendoza Rosa. Marinkovic Santiago. Casilla: Melena Raúl y Alejandro. Salvador 2811. Martínez Marcial. Mason Juan. Av. Miguel Claro 1298; Miranda de María. San Alfonso 1351: Muñoz de Clementina. Portales 3225: Morales Lucía. Merced 1433: Marticorena Juan de D.. Siglo XX 70: Muñoz Guillermo. Comisaría 14.a: Meza Gabriela. Gálvez 326; Merino Gustavo. "La Nación". Stgo.: Molina Benedicta de. Santa Rosa 589: Meneses María. Santa Rosa s/n.: Mancini Luis. San Pablo 1360: Musalén. San Diego 1190: Merino Agustina. Rosario Velásquez s/d: Maturana Hortensia. Bellavista 193. Muñoz Herrera Isaías Quintana 366: Muñoz Marta Berta. Av. Matta 370: Montero Juan. Colocolo s/n: Muñoz René. Teatro Rialto. Montero José. Correo N.o 2: Mundaca Lidia. Dardignac 426: Montes Herminia. calle Elvira 713. Pobl. Gellona: Moraga Gerónimo. Caja Seguro Obrero: Montes Herminia. Pobl. Gellona. Miranda de Castro Aida. Brasil 241. Matus Juan. Sucre 145: Morales María. s/d: Merino Zañartu Ernesto. Casilla 3389 Montero. familia. Molina 330: Muñoz Juan. Marín 55. Montes Elvira. Lira 251: Mendoza María. San Vicente 820. Moya Aurora. Lingue 876. Murillo Saavedra Luis. Mariana Gaete 762. Martín Armando. Miraflores 470. Merino Zañartu Ernesto. J. M. Infante 2865. Muñoz Humberto. Camino Cintura 4734: Marticorena Alejandro. Línea Aérea Cerrillos: Morales Ester. Gorbea 2046: Muñoz Abelina. Independencia 331: Monroy Hernán. Placilla 0120: Maldonado Albertina. Maturana 447. Muñoz Ana. San Isidro 635. Medina Gregorio. s/d.: Moreno. Catedral 3021: Morales Leoncio. Estado 15. 3.er piso. Muñoz Elías. Barnechea 232.

LETRA N.

Navarrete Isabel. Condell 114.

LETRA O

Ossandón Fernando. Las Mercedes 925. Lo Vial. Santiago: Olguín Presia. Valparaíso: Ortiz Francisco. Gálvez 186. casa 3. Santiago: Olave Ramón. Huérfanos 1213. Santiago: Ortiz Hernán. Carmen 457. Santiago: Otteren Adolfo. Recoleta 952. Santiago: Olivares Clara. Santo Domingo 2317 Santiago: Ortiz Manuel. Chacabuco 549. Santiago: Olguín Varas Raquel Domeyko 2361. Santiago: Orellana Isabel Alameda (O'Higgins) 1461. Stgo.: Obald Emilio. Julio Prado 1851. Stgo.: Orellana Delia. Santiago: Osorio Isidoro. Independencia 1257. Stgo. Ocampo Alfredo. Casilla 4019. Stgo.: Ortiz José Octavio. Camilo Henríquez 25. Stgo.: Oróstegui Elsa de. Lastarria 321. Stgo.: Otte Eduardo. Amunátegui 225. Stgo.: Ottme Lucy Santiago: Ode Jorge Pedro Valdivia 641. Stgo.: Ottesen Tito. Recoleta 952. Stgo.: Orellana. para Conquista. Santiago: Ormeño Luis. Correo Central. Stgo.: Orrego Videla Alfredo. Moneda 1511. Stgo.: Ottme Lucy. Santiago: Ottme Lucy. Santiago: Oyarzún Juan Hotel Embassy. Stgo.: Ormazábal Tito. Sargento Aldea 1011 Stgo.: Opazo Felicia de. San Pablo 1769. Stgo.: Opazo Ema. Santiago: Orquez Micaela. Esmeralda 825. Stgo.: Orellana..., Mercado. Stgo.: Opazo Luis. Batallón Comunicaciones. Stgo.: Ossandón G. Teresa. Correo Central. Stgo.: Otárola Josefina. Chacabuco 75. casita 5.

LETRA Q.

Quiroz Ubaldina. Tocornal 1525. Quezada Jorge. Lo Ovalle; Quevedo Jorge Teatro Imperio: Quevedo Julio. Bodega Concha y Toro: Quintana Damián de. República 81. Quintana Rosalía. Manuel Rodríguez 139: Quintana María de. Ugarte 3066: Quezada Jorge León. Estado 265: Quijada Albina 10 de Julio 1066.

LETRA P

Prefectura Investigaciones. Paredes Elba. Pérez Mercedes de. Pedro. Exposición 40. Pérez José. Pamchote. San Francisco 1778; Ponce de Ortega Hortensia. Pino Aida. Ponce María de. Prat Rosenda. Palma Francisco. Pérez Susana. Petersen Aida. Sanhueza Padre. Carmelitas. Pérez Carlos. Matta 65; Puelma Juan Manuel; Pedro. Guanaco 2811; Pérez Rosario. S. Gerardo 1020; Poblete de Rosa. Concepción 1795; Parra Leonor. S. Isidro 38; Parodi. Pedro Valdivia: Péndola Carlos. Pinochet Aurelio. Poblete Rosario. Pradenas Juan. Palanic Isaac. Poblete Cristina. Pozo Raúl. Pérez Soledad S. de. Palma Dolores. Palma Sara. Poblete Alfredo. Palacios Ofelia. Peña Ramón. Penroz Raúl. Poblete Adela. Pávez Teresa. Pérez Genoveva. Pereira Y. Inés. Pedraza Francisco. Parra Elvira. Protección Mútua de Chile. Ponce de Ortega Hortensia. Panayotti. Parra de Flora. Pinochet Enrique. Pino José. Peña Labbé Julio. Ponce Juan. Pedraza Josefina. Parra Nicanor. Palavicino E.. Palma Inés. Parada Antonio. Pastene Juana. Puna Homero. Prado Narciso. Prat Margarita. Presidencia de la República. Poblete David. Petersen Aida. Pérez. Pino Mario. Parra Raquel. Parada Mercedes. Perez Luis. Pavez Ester. Peña Leoncio. Parra Uberto. Pinilla Tránsito. Piña Olivia. Pizarro Pedro. Parra Blas. Pezoa de Berta. Parraguirre Isolina. Pantoja Victoria.

LETRA R

Rivas Berta. Ramón. Freire 670. Stgo.; Ríos Pedro. Riquelme Juana. Riquelme Francisca. Romero Natalia. Ramírez Ismael. Rivera María. Raúld. Manuel Infante 2077. Ñuñoa; Rodríguez Marta. Reyes Francisco. Robles Alberto. Rojas Werlinda. de R. Guerrero Margarita. Romero Olga. Rivas Luis. Ruiz Roberto. Rubilar Miguel Arturo. Romerd Gregorio. Reyes Pedro. Ruiz Tagle Adela. Rayo Aníbal. Ramón Riquelme. Ruiz Guillermo Ramírez Pancho. Ruiz Guillermo. Rivas Juan: Ramnoz Guillermos. Club Hípico 1827. Santiago: Ramos Miguel. Ruiz Eduardo. Rosende. Santa Beatriz 63: Rodríguez Berta de. Rojas Juana vda. de. Ruiz Guillermo M.. Rojas Petronila vda. de Sotc. Copiapó 114; Riquelme Ercilia. Rivas Carlos. Ruiz Valentina. Rabié. Independencia 327. Retamal Miguel. Rogel Safira de Gutiérrez. Rotter. Ahumada 268: Rodríguez Hernán. Rivera Arturo. Robles América: Retamal doctor. Ribbas Inés. Rojas Pedro. Recabarren Eleazar. Rodríguez María. Riesco Olga de. Ruiz Aida Cruz C. de. Retamal Gerónimo. Rojas de Díaz Carmen. Rojas B. Corina. Rivera Demo. Reyes Francisco. Roco Luzmira. Rivera Leliza. Rivas Humberto. Rodríguez Pina. Rodríguez Gumercinda. Ravi Jorge. Rodríguez Marta. Ruiz Manuel. Reyes Enrique Francisco. Rocabido Mariano. Avda. Tocornal 3280: Riquelme Emeterio. Rodríguez Miguel Riquelme Motilde. Rahrovera. Bascuñán 78: Rodríguez Laura. Rodríguez Gustavo. Rubilar Clara Rodríguez Oscar. Rodríguez Noé. Raurich Gustavo. Ribano Elena de. Rodríguez Carlos. Rodríguez Carmen Ribano Elena. Riquelme René. Riquelme Mina. Portugal 86; Ramiro Wenceslao. Río Francisco. Ruiz Manuel. Pedro Lagos 50. cité; Rasvanal Luis. 10 de Julio 1050; Rodríguez de Guillermina. Ahumada 123: Rodríguez Celinda. San Francisco 223: Rojas Gustavo. Penitenciaría. Ríos Arturo. Tropezón 1839; Romero Aurelio. O'Higgins 674.

LETRA S

Sanctol Enriqueta de. Esperanza 446: Sepúlveda Enrique. Hospital Arriarán; Sandoval Hernando. José Alfonso 41; Santana Eduardo. Sto. Domingo 1118. Sepúlveda Clarisa. Toesca 2474: Spinzi Serafín. Rogelio Ugarte 1188; Sepúlveda. Carrión 1237: Sepúlveda Ana. 5 de Abril 3427: Sepúlveda Laura. Gálvez 213. Salas Antonio. Est. Mapocho. Salinas Teresa. Maule 78: Sepúlveda Salazar Jorge. Santiago: Seasrich Esteban. Hospital San Juan de Dios; Sauvaen Luisa. Nataniel 341: Sánchez Luis. Maipú 1134 Seferino: Salcedo Joaquín. La Paz 687: Saavedra Clara. San Isidro Saavedra María José. Vergara 581: Sáez Víctor. Maipú 1206: Salazar Guillermo. Libertad 752; Silva Ernesto. Moneda 1035: Sanhueza Carlos. La Nación: Schleyer Lucy. Mac Iver 282; Saavedra Guillermo. Alameda 751 (Hotel Saelzer): Sepúlveda A. Juan Lourdes 758: Sepúlveda Corina. Rancagua: Sanhueza Lalo. s.d.: Sepúlveda Amelia. Toesca 2841: Sánchez Juana. Carmen 1876: Sánchez Carmen. A. Prat 556; Salitre. Casilla 13200; Saturno Juan. 21 de Mayo. 592: Sánchez Carlos. San Francisco 1369: Schcel Gerardo. Agustinas 584: Salgado Salvador. Conde 120: Sleger Ana. Sazié 2874: Sepúlveda de Delfina. Sandoval de Dina. Los Guindos (Pasaje Avalos 5262): Sepúlveda A.. Silva Willy. Sepúlveda Elvira. Sepúlveda Jeamedes. Sandoval Mercedes. Sandoval Elena. Sandoval Aurora. Salazar Graciela. [illegible] Sepúlveda Alicia. Sepúlveda Candelario. Skumer Enrique. [illegible] Martín mira. Solvestini [illegible] Sepúlveda Delfina. Soto Emeterio. [illegible] Sepúlveda [illegible] Silva Jorge. [illegible] Victoriano. Silva Ramón. [illegible] car Saldía Rosario. San Martín Delfina. Sandoval Esperanza. [illegible] nas Juana Sanhueza Luis. [illegible] del. Sepúlveda Elena. Saavedra Teresa. Soto Lidia. San Martín Juan. [illegible] do. Skniner Enrique. Saavedra Luis. [illegible] Saenz Carlos. Sepúlveda I. V. de Tula.

LETRA V.

Vial María. Amunátegui 236. Stgo.: Vargas Inés. Bascuñán 1464. Stgo.: Salazar Bellavista 0169. Stgo. Valdés Rudecinda. Av. Club Hípico [illegible] Stgo.: Valderrama V. Av. La Paz 458-B. Stgo.: Valenzuela Eduardo. Exposición 80 Stgo.: Vivero Humberto. La Cía. Bomberos. Stgo.: Vega. Elena Soto de. Balmaceda 700. So Vial. Stgo. Vergara Luz. Alberto Zañartu. Stgo. Vera. Amelia Castillo de. Bandera 60. Stgo.: Venegas. Clementina de Santiago: Valdivieso Anita de. Bremen 261 Stgo.: Vial Izquierdo María. Caja Central Seguro. Stgo.: Venegas Julio: Chacabuco. 74 Stgo.. Venegas Alfonso. 9.a Comisaría. Vásquez Guillermina vda. de. Lira 1333 Stgo.: Vargas de Bravo Brunilda "El Mercurio". [illegible] Nataniel 219 Stgo.: Venegas Manuel. 4.a Comisaría. Stgo.: Villagrán Elsa. Victoria 535. casa 22. Stgo.: Vidal Francisco. Pelayo Bezanilla 4030. Stgo.: Valenzuela Odila de. Hospital Militar Stgo.: Villalobos Arturo. Catedral 2032. Stgo.: Vergara Adelaida de. Stgo.: Vallejos Sáenz Francisco. Escuela Carabineros Stgo.: Valdés de S. Etelvina Club Hípico 441. casa 5. Stgo.: Vega Marta de. San Jerardo 893 Stgo.: Vallacares Manuel. Capitán de Ejército. Correo Central. Stgo.. Villavicencio [illegible] 28 Stgo.: Venegas Z. Felipe. Doto. Personal Ejército. Stgo.: Venegas Juan. Escuela Carabineros [illegible] Vivero Lisandro. San Juan 340. Quinta Normal Stgo.: Venegas de Juan. Escuela Carabineros. Ametralladoras. Veas Julia. Lord Cochrane 242: Véjar Juana. San Isidro 488: Valenzuela Yolanda. Carrión 1583: Vargas Luz Clara de Ramón Carnicer N.o 5: Vallejos familia. Santa Victoria 471: Venegas Luzmira. Bernardo O'Higgins 303: Valdebenito Rosalinda de. Vásquez María Molina 610: Vera Yolanda. Bulnes 268: Vicente. Los Valdeses 657: Vera Carmela. Bandera 60: Ventrosinos de Chile.

LETRA U.

Utreras Elcira. Urra José.

LETRA Z.

Zoila Subercaseaux 3236: Zuazo María Tompson 3448. casita 14: Zapata Beatriz. Ñuñoa. San Gregorio 3639: Zalazar Isabel: Zúñiga Eugenio. calle Londres. Zapata Juan de Dios. Stgo. Concha 428: Zañartu Reyes Adriana. San Diego 289: Zalazar Guillermo. Santa Rosa 3489: Zapata Hela Jofré 364: Zavala Edmundo. Diez de Julio 946: Zambrano Jan. de Prodelira Bucarey. Zamorano Carlos. Santa Elena 1122: Zapata Irma. Matucana 40-B: Zalazar Juan. Maipú 730. casa 11.

SE NECESITA

a don Alvaro Blanco

EN AGUSTINAS 1269

PARA IMPONERLO DE UN ASUNTO QUE LE INTERESA.

Gran liquidación de Verano:

INVITAMOS A TODOS LOS HABITANTES DEL PAIS PARA QUE APROVECHEN LA

GRAN LIQUIDACION que iniciamos mañana LUNES

Tenemos miles de artículos rebajados a la tercera parte de su valor. Nuestros artículos no tienen competidor, son de mejor calidad y más baratos porque FABRICAMOS Y VENDEMOS DIRECTAMENTE AL CONSUMIDOR.

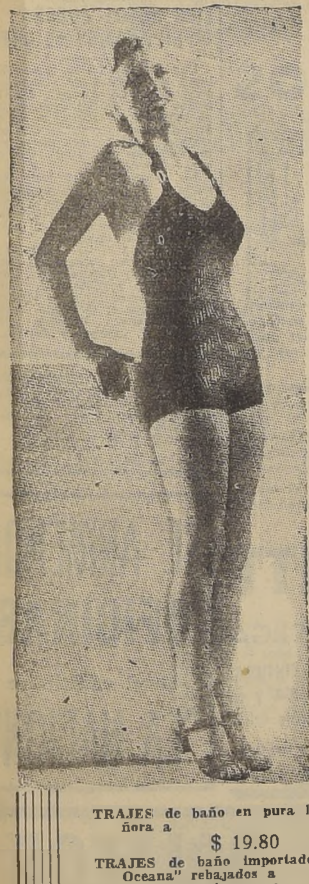

TRAJES de baño en pura lana, para señora a
$ 19.80

TRAJES de baño importados "Venus" y Oceana" rebajados a
$ 64.80

TRAJES de baño en pura lana, para niños, desde
$ 4.50

PANTALONES de baño en pura lana, para caballero, desde
$ 9.80

GORROS de goma "Americanos", para baño, rebajados a
$ 9.80

ZAPATILLAS de goma lisa "Americana" con hebilla ajustadora
$ 9.80

ZAPATILLAS de goma con taco bajo, para baño, rebajadas a
$ 19.80

CINTURONES de goma que valían $ 17.80 ahora a
$ 9.80

CINTURONES de gamuza trenzados, en colores surtidos, a
$ 2.50

BATAS de baño. en esponja importada, todos los tamaños para señoras y caballeros, dibujos muy novedosos, rebajadas a
$ 79.80

BATAS de baño en esponja importada "Lido" en todos los tamaños para señoras y caballeros, valían $ 220.— ahora rebajadas a
$ 154.00

CAMISAS Polo para caballeros, en todos los colores y tamaños a
$ 8.80

CAMISAS Costa-Azul de fina gamuza, en todos los colores y tamanos, para caballeros, rebajadas a
$ 14.80

BLUSAS Polo de fina gamuza en todos los colores y tamaños para señora, rebajadas a
$ 8.80

SANDALIAS acharoladas con suela de goma, rebajadas a
$ 4.80

FAJAS de tela blanca muy firmes, largo 0.35 ctm, rebajadas a
$ 12.80

FAJAS de tela blanca largas y acinturadas, modelo muy cómodo a
$ 23.80

FAJAS de elástico tubulares modelos que valían $ 29.80 ahora a
$ 19.80

FAJAS de elástico ortopédico, con estuche separable, rebajadas a
$ 34.80

SOSTENES de hilo. modelo para verano al precio réclame de
$ 1.50

SOSTENES de popelina. modelo práctico y muy durables, rebajados a
$ 3.80

PAÑUELOS de hilo con visera en dibujos. muy novedosos, modelo muy práctico para la playa y el campo, precio de réclame
$ 7.80

PAÑUELOS de bolsillo, hilo de gran calidad, para caballero, desde
$ 2.50

PAÑUELOS de hilo para señora, dibujos de última moda, recién recibidos, tenemos un gran surtido, desde
$ 1.50

JUEGOS de 2 piezas ropa interior para señora, confeccionados en fino Charmeuse de seda indemallable, modelos que valían $ 42.00, ahora
$ 28.80

JUEGOS de 2 piezas ropa interior para señora, confeccionados crep satan de alta calidad con finas aplicaciones combinadas de encaje rebajados a
$ 88.80

ENAGUAS de Charmeuse de seda. indemallable con aplicaciones importadas de crep satán, rebajadas a
$ 19.80

ENAGUAS de jersey de seda opaca, indemallable con P. F. valían $ 22.00, ahora rebajadas a
$ 12.80

CALZONES de jersey de seda indemallable tenemos un gran surtido en todos los tamaño, rebajados a
$ 7.80

SOMBRILLAS importadas de cretona, colores muy novedosos e inalterables, rebajadas a
$ 17.80

CAMISAS de noche para señora, confeccionadas en Charmeuse de seda indemallable con bordados de rococó, rebajadas a
$ 26.80

CAMISAS de día, confeccionadas en Charmeuse de seda indemallable en todos los colores y tamaños, rebajadas a
$ 11.80

MEDIAS de seda muy elásticas y durables, en todos los colores de moda, rebajadas a
$ 14.80

CALCETINES de hilo y seda para caballero, precio de reclame
$ 3.50

EN ESTA OPORTUNIDAD, COMPRE LO QUE NECESITE PARA TODO EL AÑO, CONVENZASE QUE NUESTROS ARTICULOS SON DE MEJOR CALIDAD Y MAS BARATOS, SEA DE LOS PRIMEROS EN APROVECHAR ESTA GRAN LIQUIDACION DE

FABRICAS "LAFAYETTE" Donde un peso vale 3

350 ESTADO 350 AL LADO DE GATH Y CHAVES.

Despachamos pedidos a provincias contra reembolso Casilla 1480 Stgo.

A beneficio de los damnificados del terremoto será el festival acuático de hoy

Chile no concurrirá al torneo internacional de tenis de Carrasco

Importantes acuerdos tomados por la Federación de Lawn Tenis de Chile, frente a la desgracia nacional

La Federación de Lawn Tennis de Chile, ha dirigido al Ministerio del Interior la siguiente comunicación:

Señor Ministro:

El Directorio de la Federación de Lawn Tennis de Chile, reunido extraordinariamente con fecha de hoy y ante la angustiosa tragedia que enluta al país, ha adoptado los siguientes acuerdos:

1.o) Declinar la invitación hecha por la Asociación Uruguaya de Tennis, para que concurra un equipo chileno a los Campeonatos de Carrasco.

2.o) Auspiciar la suspensión de los próximos torneos de verano de Llo Lleo, Papudo, Zapallar, Temuco y Valdivia.

3.o) Contribuír con la suma de quinientos pesos, cantidad que se servirá encontrar adjunta en cheque contra el Banco Londres y América del Sur.

4.o) Solicitar de las Asociaciones afiliadas, erogaciones en favor de los damnificados de la catástrofe que ha azotado al país.

Quiera el Sr. Ministro aceptar los sentimientos de nuestra distinguida consideración.

(Fdo.) **Alfredo Achondo G., Presidente.— Asbay Zapata P., Secretario.**

AYUDA DE LA EMBAJADA ITALIANA

Un gran número de camiones del Audax Italiano ha recorrido nuevamente en el día de ayer la ciudad solicitando del comercio italiano y de sus amigos, víveres, ropas y medicinas para los damnificados del terremoto. Estos víveres serán puestos a disposición del Gobierno, enviándolos directamente a la zona afectada por medio de camiones, y forman parte de los auxilios que se recolectan por la Embajada de Italia.

La Embajada de Italia está organizando una caravana de camiones que partirá a la zona afectada llevando estos elementos, habiéndose en el día de ayer despachado un buen número de ellos, los que van a cargo de personas designadas por la Real Embajada.

Sabemos que la colectividad italiana despachará, antes del domingo, más o menos 50 toneladas de víveres, aparte de haber reunido una cuantiosa suma de dinero.

La familia del jugador Juan Montero

Se desea saber de sus padres que vivían en Chillán

En la delegación chilena de football, que se encuentra actualmente en Lima, con motivo del XIII campeonato sudamericano, figura el conocido defensor del Colo Colo, señor Juan Montero Jara.

Montero tiene sus padres, señor Juan Montero y señora María Jara de Montero, en la ciudad de Chillán, donde residen desde hace tiempo. Al conocer por los cables la catástrofe del sur, que afectó principalmente a esa ciudad, el jugador colocolino nos ha pedido con insistencia el que le proporcionemos algún dato. Cualquier noticia que se sepa, debe ser dirigida a la sección deportes de nuestro diario, desde donde se la comunicaremos al Hotel Bertolotto, de Lima.

Los padres del jugador Montero, viven en calle Santa Amelia, población Balmaceda.

LA CRUZ NO JUGARA EN SANTA INES DE NOS

El Presidente del Club Santa Inés de Nos, nos encarga comunicar al Club La Cruz, de los registros de las Asociación de Football de Santiago, que por motivos de última hora, no podrá cumplir el compromiso contraído para hoy, el cual quedará pendiente para una fecha próxima, motivo por el cual deben abtenerse de ir hoy a Nos.

POSTERGADO EL MATCH ENTRE ARCO IRIS Y EL UNION SANTA ELENA

Estaba anunciado para hoy en la tarde, en la cancha de Los Leones, el programa de football, en que debían intervenir, los clubes de la Asociación Providencia y Ñuñoa, entre ellos el Unión Santa Elena, Arco Iris, Deportivo Arauco y Deportivo Minerva, programa que ha sido postergado hasta el domingo venidero, por inconvenientes de última hora.

SUSPENDIDO PASEO ANUAL DE LA AMATEUR

La Asociación de Football de Santiago, ha suspendido el paseo anual y repartición de los premios, que debía realizarse hoy al pueblo de Talagante.

La secretaría de la amateur, fijará la nueva fecha de éstos actos.

Por otra parte, el Club Deportivo 18, que vendría hoy a la capital, a jugar rayuela con el Cervecerías Ebner, ha cancelado su compromiso por el mismo inconveniente.

¡COLCHONES!

De 2 libros, desde .. $ 39.50
SABANAS, desde ..... $ 8.20
FRAZADAS, desde .. 18.50
COLCHAS, SOBRECAMAS, CATRES, SOMMIERS, ETC.
a precios nunca vistos.
"LA PUNTA DEL DIAMANTE"
DELICIAS 3401, ESQ. ECUADOR.

ROBUROL

sea por inyecciones como para tomar, es el verdadero remedio del árbol respiratorio (bronquios, pulmones), catarros, toses, asma, tuberculosis, debilidad. Recomendado por los médicos. Base: Lecitina, Yodo Guayacolado.

A LA COLONIA BOLIVIANA

De acuerlo con la Legación de Bolivia, el Consulado General en Santiago, ruega a todos los residentes bolivianos en esta capital, contribuír a la erogación de fondos Pro Ayuda de Damnificados en la desgracia que aflige al país hermano. Las erogaciones se reciben en el Consulado General, Avenida Cumming 341.

LUIS M. ECHAZU,
Cónsul General de Bolivia en Santiago.

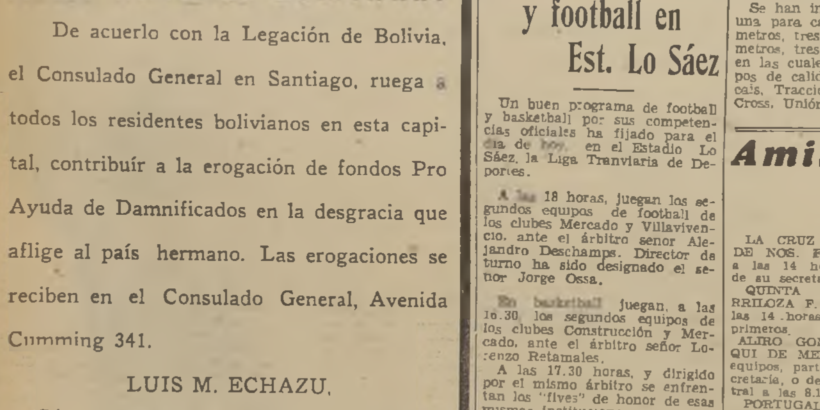

SE VENDE A GRANEL EN ALMACENES, BOTICAS y MERCERIAS

POSTERGADO VIAJE DE BASKETBALLISTAS FEMENINOS AL NORTE

La Federación de Basketball Femenino de Chile, decidió postergar la partida del conjunto seleccionado, que haría a fines de mes a las ciudades de Iquique, Antofagasta, Chuquicamata y María Elena, hasta mediados del mes de febrero próximo.

Los entrenamientos continuarán en la forma acostumbrada, siendo probable que se parta más o menos el día 12 del mes indicado.

Ferroviarios irá a jugar al Monte con U. Andarivel

El cuadro campeón provincial disputará el Trofeo "Andarivel" con los locales

El Club Ferroviario dos veces campeón de la Provincia de Santiago, en las actividades del football amateur, irá hoy a El Monte, iniciando sus excursiones de la época de verano, luego de cumplir en la temporada de 1938, una magnífica campaña.

Los elencos ferroviarios, disputarán los encuentros de hoy, con el Unión Andarivel F. C. de ese pueblo, una de las instituciones fuertes y disciplinadas de la región, debiendo alcanzar la contienda contornos de interés, por disputarse además el Trofeo "Andarivel".

LOS EQUIPOS

La delegación del Ferroviarios, partirá a las 13 horas, desde la Estación Central, formando los equipos, en la contienda de fondo en El Monte, de la manera siguiente:

Ferroviarios F. C. — Jiménez; Rivas y Vega; Donoso Stancovich y Espinoza; Octavio, Herrera, Carreño, Julio y Bustos.

U. Andarivel F. C.— Espinoza; González y Lagos; Maulen, Duarte y Ortega; Vera, Herrera, López, Soto y Cornejo.

FELIX CANTIN CON O'HIGGINS F. C. en CANCHA MEDICINA

En la mañana y tarde de hoy, los elencos de los clubes de football del Félix Cantín y el O'Higgins, enfrentarán sus equipos en la cancha de la Escuela de Medicina, con los infantiles en la mañana, y los adultos en la tarde, lances que deben alcanzar contornos de interés, comenzando a las 9.30 y 14.30 horas respectivamente.

En la contienda de fondo, los elencos adultos, formarán de la siguiente manera:

Félix Cantín F. C. — Rojas; Campos y López; Russel, López y Espinoza; González, Robert, Chamorro, Riesco y Pérez.

O'Higgins F. C.— Campos; Padilla y Romero; Miranda, Mella y Gómez; Méndez, Cerda, Yáñez, Trincado y Aparicio.

GRAL. BAQUEDANO Y VICTORIA JUNIORS EN CANCHA DE VIVACETA

Hoy en la tarde, en la cancha de Avenida Vivaceta y Santa María, se enfrentarán en lances amistosos de football los cuadros de los clubes General Baquedano y Victoria Juniors, lances que han logrado despertar interés en el sector, por probar ambas instituciones, nuevos elementos ingresados a sus filas.

Iniciarán la reunión los terceros equipos a las 14.30 horas, para seguir los segundos y primeros cuadros, completando la reunión deportiva de hoy, diversas pruebas de atletismo y otros deportes.

Basketball y football en Est. Lo Sáez

Un buen programa de football y basketball por sus competencias oficiales ha fijado para el día de hoy, en el Estadio Lo Sáez, la Liga Tranviaria de Deportes.

A las 18 horas, juegan los segundos equipos de football de los clubes Mercado y Villavicencio, ante el árbitro señor Alejandro Deschamps. Director de turno ha sido designado el señor Jorge Ossa.

En basketball juegan, a las 16.30, los segundos equipos de los clubes Construcción y Mercado, ante el árbitro señor Lorenzo Retamales.

A las 17.30 horas, y dirigido por el mismo árbitro se enfrentan los "fives" de honor de esas mismas instituciones.

Director de turno ha sido designado don Joel Retamales.

LA REUNION SE INICIARA A LAS 15 HORAS EN LA PISCINA DEL ESTADIO DE SANTA LAURA

TRES PARTIDOS DE WATERPOLO POR LA ELIMINATORIA DEL CAMPEONATO DE SANTIAGO, COMPLETARAN EL IMPORTANTE ESPECTACULO

EL PROGRAMA E INSCRITOS

El producto total de las entradas del festival acuático que se llevará a efecto hoy, a las 15 hora, en la pileta del Estadio Santa Laura, será para los damnificados del terremoto del sur.

La resolución altruista de la Unión Española, que organiza este espectáculo es digna de encomio y ojalá que la reunión de esta tarde se vea honrada con una asistencia desbordante. También la institución organizadora colocará a la entrada del Estadio una alcancía que servirá para recolectar fondos y aumentar el producto que se entregará al comité pro víctimas del terremoto.

SOBERBIO PROGRAMA

Un programa doble es el que se desarrollará en Santa Laura, ya que fuera del interesante carnet de pruebas habrá tres partidos de water polo, siendo el principal y de fondo por la eliminatoria del Campeonato de Santiago.

Los protagonistas del match básico son los entusiastas españoles, los cuales detenta el título de campeones metropolitanos, y enfrentarán a los representantes del Club de Deportes Green Cross encuentro que será arbitrado por el señor Carlos Lund.

Ambos "seven" son integrados por jugadores de clase internacional, y que ahora se presentarán ante el público dispuestos a superarse, por cuanto todos anhelan arrebatarle el título que empezará a ponerse en juego esta tarde.

La Unión Española se hará representar por el guardameta Bary; backs: Muza y Perico Aguirrebeña; halfs: Alfonso Cassempere; delanteros: Antonio Martínez, Alberto Kauffman y Carlos Barry. Los del Green Cross, por Frigerio al goal; Wáshington Guzmán y J. Cuevas, de backs; Faelo Zúñiga, de half; Osvaldo Ruz, J. Ramírez y José Flores, delanteros.

El semifondo es otro match de atracción, cuyos protagonistas se han adiestrado en forma, especialmente el Badminton, que espera superarse frente a los entusiastas jugadores del Universidad, siendo el primero formado por Escobar, Rodríguez, Robles, Pérez, Richard, Bocasi y Cabrera. Los universitarios por Berg-Floto, Trupp, Lund, Furtmann, Ramírez, Cabrera y Ordenes. Arbitro señor Antonio Martínez.

EN MAGNIFICAS CONDICIONES

Todos los participantes del torneo de hoy, los que alcanzan a 150 nadadores, se encuentran en magníficas condiciones, pues se han adiestrado a conciencia, bajo la vigilancia de sus respectivos entrenadores.

Los más sobresalientes son Eduardo Pantoja, Gregorio Muza, Blanca Fredes, quien atacará su record de Chile en los 200 metros, estilo crawl. Al efecto, sus marcas registradas en la semana han mejorado el oficial de 2.56 7|10. Adriana Trujillo, Elsa Hochhausler, Silvia Morales, Silvia Millán, Betty Compton, Inge Flaten, etc.

POSTAS PARA DAMAS Y CABALLEROS

Se han incluído dos estafetas, una para caballeros sobre 3x100 metros, tres estilos, y otra 3x50 metros, tres estilos para damas, en las cuales participarán equipos de calidad del Stade Francais, Tracción Eléctrica, Green Cross, Unión Española, etc.

ORDEN DEL PROGRAMA

1.a prueba, 50 metros libres, infantiles hombres
- Erling Flaten (S. D.)
- Gustavo Zaror (N.)
- Karl Bergtrom (S. F.)
- Sergio Jara (U. E.)
- Sinal Burstein (U.)

2.a prueba, 50 metros, espalda, hombres, 5.a categoría

1.a Serie:
- Rodrigo Donoso (S. F.)
- Zenón Galeno (U.)
- Pablo Poblete (U. C.)
- Carlos Raida (B.)
- Arturo Risso (U. E.)
- Eutaquio Trigo (U. E.)
- Pedro Fernández (T. E.)
- Enrique Accorsi (B.)

2.a Serie:
- Jaime Bravo (U.)
- Vicente Bruna (B.)
- Franco Sepúlveda (U. E.)
- Gustavo Koppmann (U. E.)
- Carlos Gómez (U. E.)
- Oscar Araos (T. E.)
- Lars Flaten (S. F.)

3.a prueba, 200 metros libres hombres, 1.a categoría. Record de Chile 2'21"
- Carlos Trupp (U.)
- Gregorio Musa (U. E.)
- Augusto Herrera (U.)
- Augusto Pantoja (U. E.)

4.a prueba, 100 metros pecho, hombres, 3.a categoría

1.a Serie:
- Norton Bradanovic (T. E.)
- Oscar Bravo (U.)
- Agustín Tapia (B.)
- Carlos Barry (U. E.)
- Ricardo Benoni (T. E.)

2.a Serie:
- Diego Haesgreaves (G. C.)
- Roberto Bray (U. E.)
- Mario Caoppa (U.)
- Hugo Millán (T. E.)

5.a prueba, 200 metros libre, damas, 1.a categoría. Record de Chile 2'56"7|1.
- Inge Flaten (S. F.)
- Elsa Hochhausler (B.)
- Adriana Trujillo (U. E.)
- Blanca Fredes (U.)
- Betty Compton (S. F.)

6.a prueba, 100 metros libres, hombres, 4.a categoría
- Carlos Marín (S. F.)
- Manuel Rosselot (U.)
- Vicente Varjalo (U. E.)
- Gustavo Naranjo (U. E.)
- Jorge Salgado (T. E.)
- José Cohnn (U.)

7.a prueba, 50 metros pecho, damas, 2.a categoría

1.a Serie:
- Carmen Royen (S. F.)
- Ruth Jacob (T. E.)
- Hilda González (U. E.)
- Irma Jordán (U. F.)
- Adelina Mercado (B.)
- Nancy Morgan (S. F.)

2.a Serie:
- Marión Goetzl (S. F.)
- Gladys Hernández (T. E.)
- Isabel Genúa (U. E.)
- Ana Mercado (B.)
- Silvia Morales (U.)

8.a prueba, 100 metros pecho, hombres, 2.a categoría
- Carlos Letelier (G. C.)
- Raúl Musa (U. E.)
- Rafael Ordenes (U.)
- Roberto Cabrera (U.)

9.a prueba estafeta 3x50 metros damas, tres estilos, 1.a categoría
- Stade Frances B.
- Universidad.
- Stade Francais C.
- Unión Española.
- Tracción Eléctrica.
- Badminton.
- Stade Francais A.

10.a prueba, estafeta 3x100 metros hombres, tres estilos, 1.a categoría
- Universidad B.
- Tracción Eléctrica.
- Green Cross.
- Unión Española.
- Universidad A.
- Stade Francais.

11.a prueba, Water Polo, 2.a división

Universidad versus Unión Española.

12.a prueba, Water Polo, 1.a división

Semifondo: Badminton versus Universidad.

13.a prueba, Water Polo, 1.a división

Match de fondo: Unión Española versus Green Cross.

LAS LOCALIDADES

Entrada general, $ 3; damas y asociados, $ 2; niños, $ 1.

Amistosos de football de hoy

LA CRUZ CON SANTA INES DE NOS, F. C.—Tres equipos, a las 14 horas, partiendo desde su secretaría a las 12 horas.

QUINTA NORMAL CON FERRILOZA F. C.—Tres equipos, a las 14 horas, en cancha de los primeros.

ALIRO GONZALEZ CON CHOLQUI DE MELIPILLA F. C.—Tres equipos, partiendo desde su secretaría, o desde la Estación Central a las 8.15 horas.

PORTUGAL CON CISTERNA F. C.—Tres eqquipos a las 14 horas, en la cancha de los segundos.

COVADONGA CON VOLCAN DE RENCO.—Tres equipos, partiendo desde su secretaría a las 13 horas y por el trofeo Orlando Rodríguez.

VOLGA CON VICTORIA F. C.—Tres equipos, partiendo desde su secretaría a las 13 horas, a la vecina localidad de Malloco en donde actuan.

ANIBAL PINTO CON CICLON F. C.—Tres equipos, a las 13 horas, en cancha del Audax Italiano.

LAS NOVEDADES CON CALAVERAS 13 F. C.—Tres equipos, a las 14 horas, en cancha de los primeros.

LANDEA SASIA CON JAIME CUCULICH F. C.—Tres equipos, a las 14 horas, en cancha del Feria Rural.

ORIENTAL ACACIAS CON LOS CARRERA F. C.— Tres equipos a las 14 horas, en cancha de los primeros.

MANEL DOMINGUEZ CON UNION LAUTARO F. C.— Tres equipos, a las 14 horas, en cancha de Zambrano.

GOLO BALBOA CON VISTA HERMOSA F. C.—Tres equipos, a las 14 horas, en cancha de San Ramón.

SANTIAGO CON INES DE SUAREZ F. C.—Tres equipos, a las 14 horas, en cancha de los segundos.

LOS LAURELES CON JUVENTUD CATOLICA F. C.— Tres equipos, a las 14 horas, en cancha de la Población San José de Ñuñoa.

MEXICO CON POBLACION BULNES F. C.—Tres equipos a las 14 horas, en cancha de Independencia 1499, en beneficio de los damnificados del Sur en la tarde de hoy.

CONDOLENCIA DEL COMITE OLIMPICO DEL PERU, AL DE CHILE

Don Enrique Barboza presidente del Comité Olímpico de Chile, ha recibido el siguiente cable, del Comité Olímpico del Perú: "Deportistas peruanos, acompañan hermanos chilenos momentos dolor, por terremoto Zona Sur".— Eduardo Bibós presidente del Comité Nacional".

COMPRO JOYAS
BOLETOS EMPEÑO
BRILLANTES-PLATERIA
MARFILES y OBJETOS DE ARTE.
NUEVA YORK 25
TELEFONO 62892
COSTADO CLUB DE LA UNION

VIDRIOS PLANOS
"PIVOLSTRA"
ROGAMOS PEDIR PRESUPUESTOS
O'HIGGINS 2284
TELEFONO 61636

NUEVOS DIRECTORES DE EQUIPOS DESIGNO EL CLUB BADMINTON

La directiva del Club Badminton, en su última sesión designó los nuevos directores de sus equipos de football profesional, amateur e infantiles, siendo nombrados los siguientes socios:

Equipo profesional, Comandante don Jorge Bate Potts; equipo B. y tercero, don Luis Rojas Galleguillos; cuarta e infantiles, don Humberto Sáez y don Jorge Vera.

Paraguay jugará con Jorge V hoy, en Comunicaciones

Enfrentarán cuatro equipos, por la competencia oficial de la Asociación Providencia

Esta tarde se llevarán a efecto en la cancha de Comunicaciones, los encuentros oficiales de football, entre los elencos del Jorge V y Paraguay, por la competencia oficial de la Asociación Providencia, que llega a sus tramos finales.

LOS PARTIDOS

Iniciarán la reunión de hoy, los cuartos equipos a las 14.15 horas, árbitro señor Gregorio Miranda; a las 15.30 los terceros, árbitro señor Julio Espinoza; a las 16.30, los segundos, árbitro señor Pedro Cortés; y a las 17.30, los equipos superiores, árbitro señor Héctor Valdivia. Director de turno señor José Pérez, del Deportivo Providencia.

La contienda de fondo, y también la de equipos inferiores, coloca a las instituciones en un plano más o menos equivalente, aunque es mejor la campaña efectuada hasta hoy, por el Paraguay, que llega a los lances, en condiciones muy eficientes.

CAMPTO. DE FOOTBALL DEL DEPORTIVO COPAL

Hoy en la mañana se efectuarán en la cancha de Vicuña Mackenna 1800, los siguientes encuentros oficiales de football, por la competencia organizada para equipos infantiles por el Deportivo Copal.

A las 9.30 horas, Germinar F. C. con Biblioteca F. C., árbitro del Fundición América; a las 10.30 horas, Fundición América con Biblioteca F. C., árbitro, del Germinar, y a las 11.30, Villa Moderna con Deportivo Copal, árbitro de Los Aguerridos F. C.

Los dos primeros encuentros de la rueda de perdedores y el final, de la rueda de ganadores.

CARRERA CICLISTA SUSPENDIDA

Las carreras que el Club Ciclista "Chile", había organizado para mañana domingo se han suspendido en señal de duelo por la desgracia nacional.

En sesión del miércoles próximo se acordará la fecha para realizar esta carrera que ha quedado sin efecto.

Hermano de G. Saavedra escapó milagrosamente en Concepción

Regresó en el "Exeter", agradecido de las atenciones de la tripulación

Ayer estuvo en nuestras oficinas el señor Ernesto Saavedra Tapia, empleado de la Caja de Crédito Popular de esta capital, quien se encontraba en compañía de su esposa, señora Ida Uribe de Saavedra, en Concepción, en comisión de servicio.

El señor Saavedra, que es socio del Club Colo Colo y hermano del conocido jugador internacional Guillermo Saavedra, se encontraba en la capital penquista la noche trágica del 24, ciudad que fué una de las afectadas con el terrible terremoto que se sintió en el sur del país.

Su escapada, según nos manifestó, fué sencillamente milagrosa, pues estaba de pensionista en una casa de la calle Carrera, barrio cercano a la Estación de los FF. CC. y que quedó virtualmente en el suelo.

El señor Saavedra viene aún bastante impresionado, a lo que debe agregarse el hecho de que su esposa, como consecuencia del gran susto que sufrió dos ataques que ... al corazón.

Nuestro visitante se ... festó admirado de las ... nes de que fué objeto de ... de la tripulación ... de guerra inglés ... nos pidió que hiciéramos ... sus agradecimientos ...

Esa gente — nos dijo — nos trajo desde Talcahuano a Valparaíso, se esforzó en ... encomiable, y que ha ... tendido para siempre mi ... tud, por colmarnos de ... y de atenciones desde el mismo de la partida hasta ... tra llegada. En realidad ... tengo palabras con que ... entender a Uds. lo ... que fueron, desde el ... jefe hasta el último de los ... rineros.

OFRECIMIENTO DEL CLUB DEPORTIVO TRAC. ELECTRICA

Su gimnasio puede ser ocupado como Hospital de Emergencia.

El C. D. Tracción Eléctrica, ha enviado al Gobierno la siguiente nota:

"El Club Deportivo Tracción Eléctrica, Institución formada por los Empleados Particulares de la Cía. Chilena de Electricidad, Ltda., se permite poner a disposición de ese Ministerio del Interior, su gimnasio ubicado en calle Dávila N.o 771, a objeto de que si se estima necesario pueda ser ocupado como sala de Hospital de Emergencia para los primeros auxilios de los heridos de la zona afectada por el cataclismo.

Sr. Ministro: nuestra institución cree con esto aportar su ayuda desinteresada a la obra de auxilio que el Gobierno organiza en bien de los afectados de la zona Sur.

En espera de sus instrucciones, lo saludan atentamente".

(Fdo.): **Domnigo Romero, presidente; Edmundo Trujillo, secretario.**

Premios del torneo esp. de clausura de la Sección Cadetes

Se repartirán en sesión solemne, siendo elegidas las nuevas autoridades de la entidad

La Sección Cadetes de la Asociación de Football P... efectuará el martes ... reparto de los premios ... competencia de clausura ... especial organizado por la ... ción citada, en que participan numerosas instituciones ... rrios, conjuntamente con los ... bes oficiales de la profesional ... siendo un desarrollo ... interesante.

En esta sesión además del reparto de los premios, se efectuará también, la elección del ... directorio de la Sección ... para el período de 1939-40.

LOS VENCEDORES

Los equipos que recibirán ... mulos especiales, son los ...

Juveniles.— 1.o Mario Barchea, Copa Casa Marsall; 2.o Santiago Morning Copa Pe... Larraín, y 3.o Santiago ... 11 medallas.

Scorer de esta división, el jugador Salazar del Santiago ... tional, recibirá en premio ... maletín, donado por don ... Marsall.

Infantiles.— 1.o Unión Española, Copa Esteban Huidobro ... Magallanes, Copa Juan ... Zúñiga, y 3.o Audax Italiano ... medallas.

Scorer, el jugador Erazo de Unión Española, recibirá una ... dalla especial.

Desfile inaugural.— 1.o ... Morales, 11 pantalones; 2.o ... Española, 9 pantalones; 3.o ... Chileno, 6 pantalones.

LUIS NEBOT JUGARA EN AROMOS DE CHENA

Hoy jugarán en la vecina ... lidad de Aromos de Chena, ... conjuntos de football del ... Nebot F. C. de Santiago, en ... de tendrán por rivales a los ... dros del mismo nombre, que ... tituyen los mejores de la ... teniendo los metropolitanos ... ciles contendores.

La delegación del Luis N... parte a las 14 horas, en ... desde su secretaría en Do... 2157, siendo la constitución ... equipos superiores en el ... de fondo, la siguiente:

Luis Nebot F. C.— Alegría ... cobar y Cajas; Acaraouel, A... no y Gómez; Díaz Molina, ... nas, Bustos y Núñez.

Los Aromos F. C.— ... Díaz y Antuco; Gallardo, ... do y Becerra. Romero, ... Campos, J. Campos y Pizarro.

Para la VIA RESPIRATORIA (bronquios y pulmones), ... nes catarrales tuberculosis ... monar, asma toses rebeldes ... mejor es
ROBUROL
Base: Lecitina: Todo Gua...

Dolores Reumáticos

¿Es usted uno de tantos reumáticos condenados a sufrir cada vez que se produce una variación en el tiempo?

Muchas veces, los excesos, la alimentación deficiente, los abusos a que sometemos nuestro organismo, favorecen los ataques del reumatismo. Nuestro cuerpo es invadido por desechos y substancias nocivas, cuya presencia se manifiesta a menudo por dolores en las coyunturas.

Los dolores reumáticos deben ser combatidos **internamente**, con un medicamento capaz de facilitar la eliminación de los desechos venenosos y los cristales de ácido úrico.

Las **Píldoras De Witt** para los Riñones y la Vejiga deben ser ensayadas en estos casos. Su acción directa sobre los riñones facilita una mejor eliminación de los desechos mencionados.

Las **Píldoras De Witt** son vastamente conocidas en el mundo entero. Merecen toda su confianza, pues no contienen drogas nocivas que puedan dañar el organismo.

Píldoras DE WITT (M. R.)
PARA LOS RIÑONES Y LA VEJIGA

Indicadas para REUMATISMO, CIATICA, DOLOR DE CINTURA, TRASTORNOS DE LOS RIÑONES, MOLESTIAS DE LA VEJIGA y en general, enfermedades producidas por el exceso de ácido úrico.

Fórmula: A base de extractos medicinales de Pichi, Buchú, Enebro y Uva Ursi como diuréticos y Azul de Metileno como desinfectante.

SE ARRIENDAN OFICINAS
en el edificio de
"LA NACION"

MONTAIGNE COLLEGE

Avda. PEDRO DE VALDIVIA 1635. — TELEF. 44147

Internado y medio Internado Familiar Británico para Señoritas.
Unico en su género en Chile.
Preparatorias y Humanidades completas.
Exámenes válidos facultativos.

Se reciben alumnas desde 8 á 20 años de edad

Se da importancia especial a Idiomas, Gimnasia, Danzas, Deportes y educación para el hogar.
Curso de Comercio voluntario.
La Sección Internado es solamente para 20 alumnas.
Y el Medio Pupilaje para 30 en total.
La Matrícula se abre el 15 de Febrero.

En el ring del Rafael Franco Boxing Club

Combatirán esta tarde los amateurs del Comercio Atlético

Un buen festival es el que tiene preparado para esta tarde, a las 18.30 horas, los clubes Rafael Franco y Comercio Atlético, el que tendrá lugar en el ring del Franco, Pedro Lagos 1938, entre San Diego y Arturo Prat.

Los dos clubes en esta oportunidad han tratado de formar sus equipos a base de los elementos más capacitados, ya que, existiendo entre estas instituciones una verdadera rivalidad deportiva, no van a una competencia sino que asegurando todas las mayores probabilidades de éxito.

EL MATCH DE FONDO

Hernán Sánchez, del R. Franco y Eliseo Alvarez, del Comercio Atlético, son los encargados del encuentro de fondo, peleadores que, por sus grandes condiciones de peleadores, valentía y resistencia, están capacitados para ofrecer un combate de mucho interés.

LA SEMIFONDO

Muy buena promete resultar la semifondo entre dos muchachos de buenos recursos como son, Aurelio Villalón y Eugenio Guerra, quienes llegan al compromiso de esta tarde en magníficas condiciones de preparación.

PRECIOS POPULARES

No obstante el extraordinario valor del programa de esta tarde en el ring del Franco, los precios de las localidades serán populares.

EL PROGRAMA

El programa que se efectuará a las 18.30 horas en el Franco B. C. es el siguiente:

Luis Díaz, del Rafael Franco v. Elías Hermosilla, del Comercio Atlético.

Jaime Prat, del Rafael Franco v. Fernando González, del Comercio Atlético.

Miguel Torres, del Rafael Franco v. Oscar Santiago, del Comercio Atlético.

Jorge Rojas, del Rafael Rojas v. Vicente Ortiz, del Comercio Atlético.

Diego Torres, del Rafael Franco v. Carlos Reinden, del Comercio Atlético.

Semifondo: Eugenio Guerra, del Rafael Franco v. Aurelio Villalón, del Comercio Atlético.

De fondo: Hernán Sánchez, del Rafael Franco.

v. Eliseo Alvarez, del Comercio Atlético

Gmo. López campeón panamericano de peso gallo, pelea esta tarde en el E. Chile

Actuará en un festival de extraordinario interés entre elementos del Badminton y México. — Actúan además, Fernando López, Miguel Aronowsky, Miguel Morales y otras figuras consagradas en nuestros rings

Hoy a las 18 horas, en el ring del Estadio Chile, Av. General Bustamante 70, se realizará un gran festival de box amateurs que reune caracteres de extraordinario por la calidad de la mayoría de los encuentros que forman el programa.

El Badminton y México son los Clubs encargados del festival y las dos instituciones han hecho derroche en cuanto a calidad de los aficionados que intervienen a tal punto que, sin exagerar podemos decir que durante el año no hemos contado con un programa de mayor valor que el que se anuncia para esta tarde.

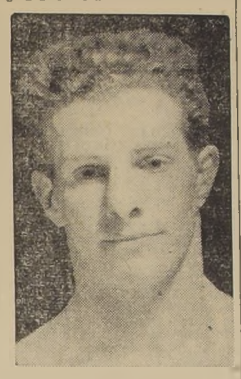

Miguel Aronowski

LAS PRINCIPALES FIGURAS

Entre los elementos que más se destacan del programa de esta tarde, figuran en primer término el Campeón Pan Americano de peso gallo Guillermo López, elemento de cuyos méritos no necesitamos ocuparnos. Su contendor será Mario García, un eficiente elemento del México que por su estilo científico ha merecido el apodo de "Fernandito".

Miguel Aronowski, el hábil Campeón de Chile de los pesos medio mediano, actúa también, enfrentándose a Juan Martínez, ex-Campeón de los pesos mediano, combate que, como el anterior, ha de resultar de atractivos especiales.

Fernando López, el científico peso mosca del Badminton es otro de los valores destacados del programa. Su rival será Hugo Martell, un aficionado de actuaciones muy parejas y discretas en los Campeonatos oficiales del año pasado.

Juan Sánchez, el valeroso defensor del Badminton también interviene esta tarde, enfrentándose a Luis Jerez, un muchacho que entre los pesos pluma ha tenido muy sobresaliente actuación.

Miguel Morales, seleccionado Panamericano, hará otro de los encuentros de esta tarde enfrentándose a Luis Villablanca, un buen medio pesado del México y finalmente Abelardo Miranda, el "veterano" defensor del Badminton sostendrá una pelea a cuatro round con Juan Durban, pugilista joven, con grandes condiciones de peleador y cuyos últimos triunfos lo señalan como una de las mejores esperanzas en los medio mediano.

Habrá además dos buenos preliminares, con que el programa adquiere caracteres de extraordinario.

PRECIOS POPULARES

Esta reunión que podríamos decir cuenta con cinco o seis peleas de gran atracción, cada una de las cuales por separado sería una atracción poderosa como pelea de fondo, se hará a precios populares, lo que contribuirá a que un público numeroso se dé cita esta tarde en el ring del Estadio Chile.

EL LOCAL

La Federación de Box de Chile ha puesto a disposición de los Clubs Badminton y México, el cómodo local del Estadio Chile, en atención a la importancia del espectáculo, local que, por su amplitud y ubicación ofrece toda clase de comodidades al numeroso público que presenciará el festival.

Guillermo López

EL PROGRAMA

El novedoso programa de esta tarde en el Estadio Chile, que, como ya hemos anunciado se iniciará a las 18 horas, constará de los siguientes encuentros:

PRELIMINARES A TRES ROUND

Arturo Donoso, Badminton, con Mario García, México.

Eduardo Silva, Badminton, con Alfredo Martínez, México.

SEMI FONDO A CUATRO ROUND

Abelardo Miranda, Badminton, con Juan Durban, México.

Miguel Morales, Badminton, con Luis Villablanca, México.

Juan Sánchez, Badminton, con Luis Jerez, México.

Fernando López, Badminton, con Hugo Martell, México.

DE FONDO A CINCO ROUND

Miguel Aronowski, Badminton, con Juan Martínez, México.

Guillermo López, Badminton, con Mario García, México.

PRECIOS POPULARES

Las entradas para la reunión de mañana serán a precios populares.

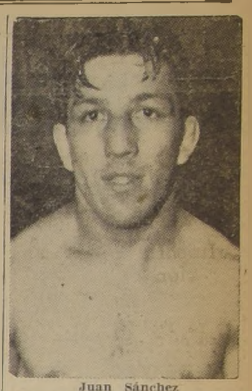

Juan Sánchez

Madres contra COCIDURAS de su guagua PASTA SECOL

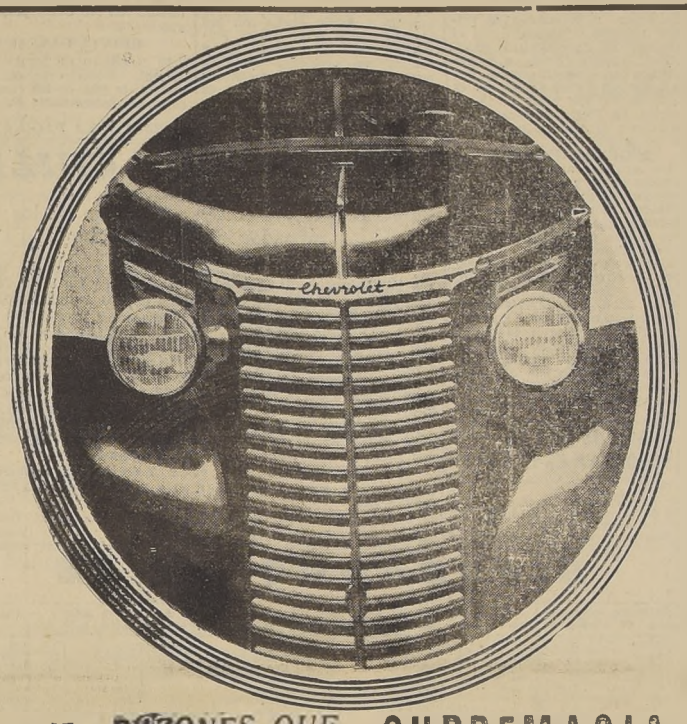

Presentamos

EL NUEVO CAMION

CHEVROLET

1939

5 RAZONES QUE EXPLICAN LA SUPREMACIA DEL MOTOR DE CAMION CHEVROLET DE VALVULAS EN LA CULATA

1 Explosión depende de la entrada de la mezcla carburante en los cilindros. En el motor de válvulas en la culata, la mezcla pasa directamente de la tubería a la cámara de explosión, en vez de seguir un curso tortuoso como en los de otros tipos.

2 En el motor de válvulas en la culata, las válvulas de admisión y de escape pueden disponerse ventajosamente en relación con las bujías y los émbolos, para obtener una combustión más completa y mejor enfriamiento. Sólo el motor Chevrolet tiene cámaras de explosión que dan una combustión de llama azul con la cual se obtiene el máximo de economía.

3 Así como el paso directo de la mezcla a los cilindros aumenta la fuerza, la posición de las válvulas de escape en la culata se traduce en mayor rendimiento, ya que el émbolo encuentra menor resistencia al expulsar los gases de escape del cilindro. Dicho sea de otro modo, el sistema de válvulas en la culata reduce la contrapresión al subir el émbolo en su carrera de escape.

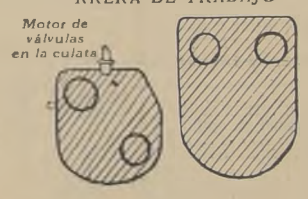

4 Cuanto más intenso es el calor de la explosión en el cilindro, mayor es la fuerza disponible para mover los émbolos. Por rendimiento se entiende el aprovechamiento máximo del calor de la combustión, de modo que pérdida de calor equivale a pérdida de fuerza. En el motor Chevrolet ese calor se conserva debido a que la culata es más pequeña que la de los motores cuyas válvulas se hallan a un lado en vez de quedar directamente por encima de los cilindros. Siendo menor la superficie expuesta al calor de la mezcla, es claro que hay también menor disipación de ese calor.

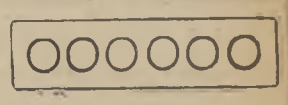

5 La posición de las válvulas en la culata, en vez de a un lado del bloque, permite disponer más ventajosamente las camisas de agua en torno de los cilindros. Las camisas abarcan toda la longitud de los cilindros, de modo que los émbolos quedan siempre dentro de paredes enfriadas por agua. Así los cilindros se calientan uniformemente y, por lo tanto, se dilatan por igual, sin ovalarse. Esto permite emplear émbolos de hierro colado bien ajustados, y como los cilindros son del mismo material, su dilatación es la misma y el ajuste se mantiene igual, ya esté frío o caliente el motor. Esto contribuye a la economía de gasolina y de aceite por la cual el motor Chevrolet ha sido siempre famoso.

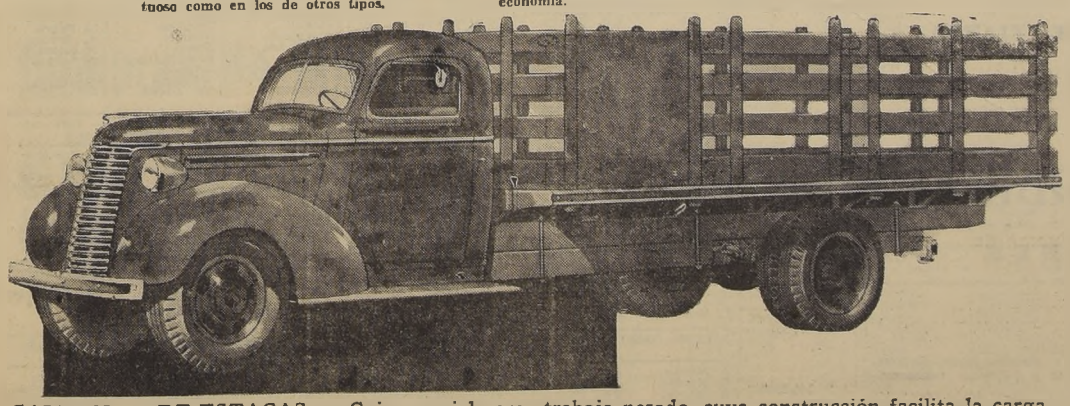

CAMION 158 DE ESTACAS. — Caja especial para trabajo pesado, cuya construcción facilita la carga por ambos lados o por detrás... Estacas firmemen te encajadas en huecos de acero reforzados, con una gruesa barra de protección... Distancia entre ejes, 158 ½" (4.03 m.).

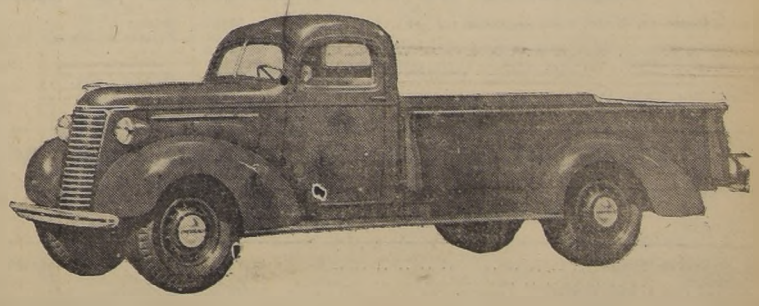

CAMIONETA 123 PICKUP.— De gran capacidad, veloz y económica... Espacio excepcionalmente grande para la carga... Casilla toda de acero... Tablas laterales inclinadas anchas, reforzadas, con orilla arrollada... Distancia entre ejes, 123¾" (3.145 m.)

KULENKAMPFF KNOOP Y CIA.

ESTACION DE SERVICIO: PLAZA DE LA CONSTITUCION «Subterráneo»

TELEFONO 63127 AL 63130 — AGUSTINAS 1200 — 1298

Destacados elementos se medirán en el clásico "Handicap de Verano"

QUINCE ADVERSARIOS LUCHARAN POR LOS $ 20.000.— DE RECOMPENSA.— KOBI DEFENDERA EL PRONOSTICO DE "LA NACION".— VIUDA ALEGRE Y FERIDE SON LAS LLAMADAS A SALIR DE PERDEDORES.— EN EL HANDICAP DE FONDO SOMOS PARTIDARIOS DE ROMA.—LAS SERIES DE VELOCIDAD SE PRESENTAN FAVORABLES PARA ORLEANS, HERNAN CORTES, TEX RICKARD E INSTANTANEA

El programa organizado para hoy en le Hipódromo Chile, se presenta tanto o más interesante que los anteriormente efectuados y al mismo tiempo de pronósticos en extremo difícil, factores que permiten anticipar desde luego el éxito que tendrá la fiesta matinal y que debe traducirse en una mayor concurrencia y mucho movimiento en las operaciones del sport.

Los diversos encuentros que integran la cartilla han conseguido numerosas anotaciones, lo que unido a la acertada distribución de los pesos, hacen un problema el dar con los respectivos vencedores, y por lo tanto, no resulta aventurado augurarle un mal día a la cátedra.

EL CLASICO "HANDICAP DE VERANO

Principal atractivo de la reunión es la disputa del clásico "Handicap de Verano", sobre un recorrido de 1.500 metros, dotado con $ 20.000.— de recompensa y en donde intervienen un selecto grupo de especialistas, entre los cuales median la friolera de 14 kilos, los que han dejado la prueba abierta a las espectativas de gran parte de los inscritos.

Encabeza la lista Rotschild, al que con toda justicia le ha correspondido el top-weight de 60 kilos. El pupilo del corral El Convento batió al galope a Loncacapiro y Roma en su anterior, y aunque esta vez el recorrido es más corto, forzoso es reconocerle una chance bien marcada, ya que mantiene su estado inmejorable.

Canigó intervino en la competencia que le ganó Kaiser a Diraeli y Fox Terrier y en donde él solo pudo clasificarse quinto. El Hijo de Himalaya tiene en esta ocasión un magnífica oportunidad para rehabilitarse de ese fracaso, pues, su training es sobresaliente y ya sabemos que en esta cancha es donde ha producido sus mejores carreras.

Kaiser, Kobi y Clubman ya se midieron en el premio Alix, finalizando en este mismo orden, pero como en esta oportunidad hay 4 y 5 kilos, respectivamente, a favor de sus escoltadores, parece lo natural que los papeles se inviertan, resultando las tres, cartas de sólidos prestigios y que seguramente serán los que cuenten con las más alta cotizaciones.

Almatoa y Santidad hacen su rentrée, después de haber intervenido en el clásico Handicap de Verano, ganado por Fricadell, y en donde no consiguieron figuración. Ambas yeguas se presentan en la plenitud de sus medios, a juzgar por sus buenos aprontes, pero, como toda reaparición de por sí envuelve un peligro sólo nos atrevemos a insinuarlas en calidad de lances.

Gipsy Girl acaba de disputar la milla del Andrés Scott, en Viña del Mar, y en donde produjo una buena perfomance, al escoltar a Resedá IV y Verpertino. La importada del Bayardo no puede haber caído mejor en el handicap, y como su estado es sobresaliente, seguramente ocupará sitio de preferencia a la llegada.

Vodka derrotó estrechamente a Kobi en los 1.200 metros del premio Arenilla, dispensándole 1 kilo a su escoltador, y como en esta ocasión van a 3 y en un tiro mucho más favorable al caballo, parece lo lógico que este dé cuenta de ella.

Agustín intervino en la citada competencia que Kaiser le ganó a Kobi, y escasamente pudo clasificarse quinto, actuación que está muy debajo de la medianía. A pesar de que ahora baja 3 kilos, no creemos que esta ventaja pueda compensar esa mala carrera y de ahí que sólo le atribuyamos una chance secundaria.

Ismir viene de llegar cuarto en la prueba que se adjudicó Rotschild, perfomanse sólo apenas discreta, pero hay que advertir que ahora carga 5 kilos menos y que sus trabajos son como hacerse toda clase de ilusiones, circunstancias que hacen de él la sorpresa precisa de la prueba.

Disraeli fracasó en su ultima debido a un estrellón que recibió y que le restó toda chance, pero anteriormente se había clasificado segundo de Kaiser, y naturalmente que al repetir esa actuación hay que ver en el a un rival por demás peligroso.

Sostenido se impuso sobre Alligator, Hernán Cortes y Barina, a fines de la temporada en el Club Hípico y como el pupilo de Yáñez reapareció en gran forma y a un peso sumamente cómodo, hay que considerarlo como candidato de sólidos prestigios.

Bombilla cuenta con una holgada victoria a su haber y en seguida con un tercer lugar detras de Gin con Vermouth e Instantánea, y aunque se trata de elementos muy inferiores, no por eso se le puede desconocer opción, ya que ahora baja 10 kilos.

Completa el grupo Fox Terrier, que llegó tercero de Kaiser, pero como solamente baja 1 kilo y remató bastante distanciado, creemos que una vez más debe estar batido por los que ya lo precedieron.

Analizada la chance de los distintos adversarios, y reconociendo las dificultades que encierra la elección, vamos a decidirnos por Kobi para el puesto de honor, reservándole los siguientes a Clubman y Gipsy Girl.

LAS PRUEBAS ORDINARIAS

PRIMERA CARRERA

Se dará comienzo a la reunión con la serie A del premio Alacrán, condicional sobre 1.200 metros, destinado a 3 años no ganarodes, y en donde se han dado cita 15 potrancas aspirantes a cambiar de categoría.

La elección habrá que hacerla entre Armenie, Bacela y Cedrowa, Gringuilandia, Las Peñas, Viuda Alegre y Laponia, que cuentan con algunas figuraciones a sus respectivos haberes, pero como se trata de elementos tal faltos de clase, suelen defeccionar con demasiada frecuencia, y en este caso serian Calesita, Génova y Cayana, que han evidenciado progresos en sus trainings, las llamadas a postergar a la citadas en primer término y, todavía con el aliciente de un magnífico sport.

Por nuestra parte y consecuentes con el sentir general, optaremos por Viuda Alegre, que es la línea, ya que viene de llegar tercera de Fiesta y Chartreuse, dejando a Armenie y Baceta para los placés.

SEGUNDA CARRERA

La segunda carrera, sobre las mismas bases y recorrido de la anterior, ofrece no pocas dificultades, pues son varias las inscritas que cuentan con justos títulos para aspirar a los $ 6,000 de recompensa.

Las preferidas del público serán Chartreuse, que se clasificó segunda de Fiesta; Féride y Good Luck, que remataron en este mismo orden detrás de Tarda; Folle, que no hace mucho llegó tercera de Ibiza y Sal Falsa; Irlandesa que termino cuarta en la competencia que gano Calladita; Isabel María e Italia, que ya conocen el marcador y finalmente, Satanela, que tiene a su haber un tercero de Siria y Barletta, pero, por otra parte, Boite Clásica y Ginger Ale, cuentan con movidas muy satisfactorias y pueden aprovecharse de cualquier circunstancia para dar un mal rato a la cátedra.

Como Féride ha progresado mucho y tiene una magnífica colocación en las cintas, lo que en esta distancia es muy impirtante, le daremos nuestras preferencias, indicando a Chartreuse y Good Luck para los puestos secundarios.

TERCERA CARRERA

Ocupa el tercer lugar del programa una de las series del premio Ahui, handicap sobre 1,200 metros, y cuyo resultado se presenta en extremo incierto, en vista de la equitativa distribución de los kilos.

Dentro de la lógica, se puede prescindir de algunos rivales que atraviesan por un mal momento, pero no por eso se despeja la incógnita, y así tenemos que Riberano, Caloría II, Izquierda y Addis Abeba son tan buenas cartas como Siria, Primovich, Orleans o Invasorita, y resulta un problema decidirse por uno, sin dejar de reconocer que cualquiera de los otros es capaz de ganarlo.

Sin detenernos a sacar líneas y cotejar performances, lo que en este caso es un imposible, diremos que nos gusta Orleans, que viene de escoltar a Hija [illegible] bia y Riberano, señalando a [illegible]te y a Izquierda como sus principales enemigos.

CUARTA CARRERA

La serie principal de velocidad, ha reunido un selecto grupo de especialistas, en condiciones tales de peso, que resulta casi peligroso desentenderse de la opción de alguno de los inscritos.

Icticina es la de más valer y no obstante las ventajas que otorga, es carta de la cual no se debe prescindir; Plácido [illegible] parece en gran forma, [illegible] glado con un segundo lugar de Faranga, a la que dispensaba [illegible] kilos; No Creía se clasificó cuarta de Anaconda, Tintoretto y Mazzantini en el Sporting. Campeche fracasó en la que [illegible] te le ganó a Ismailow, pero hay que advertir que ahora baja [illegible] kilos, así es que la rehabilitación está dentro de lo posible. Hernán Cortés se clasificó quinto de Vodka y esta vez lleva [illegible] kilos menos; Khamil a 50 kilos es gran candidato y por fin Nocedo, que recibe peso de todos sus enemigos, puede ser el encargado de la avería.

Basados en el espléndido estado porque atraviesa Hernán Cortés, lo señalaremos para ganador, con No Creía para el segundo lugar.

QUINTA CARRERA

El handicap de fondo premio Aureola, a correrse sobre 2,000 metros, es una de las competencias más interesantes de la [illegible]

(PASA A LA PAGINA 21)

CABALLOS QUE NO CORREN EN EL H. CHILE

1.a carrera.— Arikira, Chicha Cruda y Postdam.
4.a carrera.— Galopito.
Sexta carrera.— Galopito.
7.a carrera.— Estival.

BALANCE GENERAL DE LA COMPAÑIA DE SEGUROS "LA CENTRAL"

EN 31 DE DICIEMBRE DE 1938

ACTIVO

INVERSIONES Y FONDOS			
Bienes Raíces:			
Propiedad en calle Prat N.o 857.65, Valparaíso	$ 877,000.—		
Propiedad en calle Esmeralda N.o 960.70, Valparaíso	835,000.—		
Propiedad en calle Blanco N.o 343/57, Valparaíso	286,000.—	$ 1.993.000.—	
Bonos		35,590.—	
Acciones		303,603.37	
Bonos Deuda Hipotecaria, valor nominal		582.000.—	
Bancos: Depósitos a la Vista:			
Banco de Chile, Cta. Cte., m/c.	$ 8.126.59		
Banco de A. Edwards y Cía. cta. cte. M/c. Santiago	118.978.13		
Banco de A. Edwards y Cía. Cta. Cte. M/c. Valparaíso	39,824.05	166,929.17	
Caja		21.054.65	$ 3.110.182.19
MUEBLES, UTILES Y MATERIAL:			
Muebles y Utiles			35,000.—
Instalaciones Oficina			30,000.—
Instalaciones en Edificio			25,000.—
DEUDORES DIVERSOS:			
Caja Reaseguradora de Chile		$ 145,512.28	
Intermediarios		247,001.83	
Primas por Cobrar		15,091.22	
Caja de Crédito Hipotecario		7,956.68	
Deudores por Siniestros		12,924.69	
Letras y Documentos		10,715.78	
Cuentas del Personal		14,020.13	
Cuentas Varias		36,010.—	590,232.91
ACTIVO TRANSITORIO:			
Castigos en Suspenso		73.695.29	
Dividendo Provisorio		60,000.—	133,695.29
			$ 3.914,110.39

PASIVO

RESERVAS TECNICAS:		
De Riesgo en Curso		$ 398.045.34
PASIVO DE INVERSIONES:		
Deuda Hipotecaria		577.012.61
PROVISIONES:		
Para Impuestos		26.358.37
ACREEDORES DIVERSOS:		
Caja Reaseguradora de Chile	$ 208.907.02	
Compañías Congéneres	104.142.09	
Intermediarios	43.596.66	
Acreedores por Siniestros	55.211.58	
Reservas para Deudas Dudosas e Incobrables	33.769.70	
Cuenta del Personal	12.820.91	
Cuentas Varias	23.783.04	$ 482.231.92
Total del Pasivo		$ 1.483,648.24
CAPITAL Y RESERVAS DE CAPITAL:		
Capital:		
40,000 acciones de $ 25.— c/u.	$ 1.000,000.—	
Reservas:		
Legal	1.000,000.—	
de Fluctuación de Valores	68.743.01	
de Revalorización de Bienes Raíces	94,460.10	
de Futuros Dividendos	117,390.44	
de Leyes Sociales	22,900.—	$ 2.303,493.55
GANANCIAS Y PERDIDAS		$ 3.787.141.79
Saldo, utilidad		$ 126.968.60
		$ 3.914.110.39

CUENTAS DE ORDEN

Valores en Garantía	$ 62,500.—	Garantía otorgada por Directores	$ 62,500.—

RESULTADO DE LAS OPERACIONES EN SEGUROS DE INCENDIO

DEBE		HABER	
Reseguros	$ 669,828.15	Primas de Seguros y Reseguros	$ 1.637.639.25
Reserva de Riesgos en Curso, ejercicio actual	387,085.24	Reserva de Riesgos en Curso ejercicio anterior	369.793.62
Siniestros	290,209.93	Bonificación Caja Reaseguradora de Chile	5.935.26
Comisiones, impuestos, sueldos, gastos y contribuciones en operaciones de seguros	557.171.76		
Castigos	35,652.19		
	$ 1.940.045.27		
Utilidad	73,322.86		
	$ 2.013,368.13		$ 2.013,368.13

RESULTADO DE LAS OPERACIONES EN SEGUROS MARITIMOS

DEBE		HABER	
Reseguros	$ 351.320.17	Primas de Seguros y Reseguros	$ 479.443.28
Reserva de Riesgos en Curso ejercicio actual	10,674.08	Reserva de Riesgos en Curso ejercicio anterior	5,436.74
Siniestros	77,642.29		
Comisiones, impuestos, sueldos, gastos y contribuciones en operaciones de seguros	36.729.38		
Castigos	2 094.99		
	$ 478.460.91		
Utilidad	6,419.11		
	$ 484.880.02		$ 484,880.02

RESULTADO DE LAS OPERACIONES EN SEGUROS DE FIANZA

DEBE		HABER	
Reserva de Riesgos en Curso, ejercicio actual	$ 285.02	Primas	$ 67.00
Siniestros	11.652.97	Reserva de Riesgos en Curso, ejercicio anterior	1,141.85
Impuestos	65.19		$ 1,208.85
Castigos	38.150.01	Perdida	48 945.04
	$ 50 153.89		$ 50.153.89

CUENTA DE GANANCIAS Y PERDIDAS

DEBE		HABER	
Pérdida en el ramo de Fianzas	$ 48.945.04	Utilidad en el ramo: de:	
Castigos Varios	10.647.21	Incendio	$ 73.322.86
Intereses y Gastos Deuda Hipotecaria	38.540.03	Marítimos	6.419.11
	$ 98.132.28	Producto de Inversiones:	
Saldo, Utilidad	126.968.60	Entradas por arriendos, menos gastos y contribuciones, dividendos, intereses percibidos, devengados y pagados, menos impuesto a la Renta y gastos	145.358.91
	$ 225.100.88		$ 225.100.88

Santiago, 31 de diciembre de 1938.

JORGE OPORTOT V.,
Contador Registro 1896.

LUIS KAPPES G.,
Gerente.

DETALLES de las INVERSIONES SEGUN COTIZACION OFICIAL en 31 de DICIEMBRE de 1938

BONOS:

$ 25.000.— nom. Banco Hipotecario de Chile 6-1% a 77.—%	$ 19.250.—
7.000.— nom. Banco Hipotecario de Chile 8-1% a 92.—%	6.440.—
11,000 nom. Empréstito Avd. España 8-1% a 90.—%	9.900.—
	$ 35.590.—

ACCIONES:

500 Banco A. Edwards y Cía., a $ 126	$ 63,000.—
114 Caja Reaseguradora de Chile. Clase "B" a $ 1,490.53	169,920.42
15 Caja Reaseguradora de Chile. Clase "C" a $ 1,490.53	22,357.95
16 Soc. Anónima "El Economato", a $ 300.—	4,800.—
564 Cía. Consumidores de Gas de Santiago, a $ 82.50	48.530.00
	$ 308.608.37

HIPODROMO CHILE

Carreras extraordinarias a beneficio de los damnificados de la Zona Sur

Por acuerdo del Directorio, y a insinuación del Supremo Gobierno, se llevará a efecto el miércoles 8 de febrero una reunión extraordinaria a beneficio de los damnificados de la catástrofe del Sur, con el siguiente programa:

I.— Premio LINARES.— Para potrancas de 3 años nacidas en Chile no ganadoras.— Peso 54 kilos.— Inscripción $ 60.— Premio: $ 6.000 al 1.o— Distancia: 1.400 metros.

II.— Premio MAULE.— Handicap para ganadores.— Inscripción $ 50.— Premio: $ 5,000 al 1.o— Distancia 1.200 metros.

III.— Premio ÑUBLE.— Handicap para no ganadores de $ 50.000 en premios.— Inscripción $ 120.— Premio: 12 mil pesos al 1.o— Distancia: 2.000 metros.

Las inscripciones para estas carreras se recibirán el lunes 30 de enero, conjuntamente con las del domingo 5 de febrero.

Los retiros para ambas reuniones se recibirán hasta el martes 31, a las 5 P. M.

HIPODROMO CHILE

PRIMERA CARRERA. — A las 8.45 A. M. — Premio ASACRAN. —Serie A. — 1,200 metros. — Para potrancas de 3 años, nacidas en Chile, no ganadoras. — Peso: 54 kilos.—Premio: $ 6,000 a la 1.a.

C. Muñoz	No corre	1 Arikira	54	18	Charmer	Haridelle	La Peña
O. Silva	J. Molina	2 Armenie	54	12	Armateur	Pola Negri	H. Toro
I. Yáñez	J. M. Godoy	3 Baceta	54	3	Bacchus Rex	Huacha	D. Hebríquez
R. Videla	J. González	4 Ballarina	54	2	Stockwell II	Baqueana	P. Videla
H. Cisternas	J. Morales	5 Calesita	54	7	Calais	La Lister	Atalay
L. A. Parada	E. Asenjo	6 Cayana	54	9	Almodóvar	Cay Cay	A. Benavente
R. Díaz	S. Arellano	7 Cedrowa	54	10	Cedro	Modorra	Don Luis
P. Muñoz	No corre	8 C. Cruda	54	8	Guardia Imperial	Correcta	Tricahuera
F. Villa	M. Araneda	9 F. de Fango	54	5	Stockwell II	Flor de Cuba	F. Villa
J. I. Bastarrica	E. Orellana	10 Génova	54	[illegible]	Lunático	Go On	F. Palomo
A. Aguilera	R. Céspedes	11 Gringuilandia	54	14	Quemao	Upheaval	Richelieu
E. Sepúlveda	G. Sepúlveda	12 Huarena	54	4	Hussard	Mamadeira	Tarapacá
E. Nannucci	G. Sarmiento	13 Inglesita	54	1	Knocker	Apolillada	Las Acacias
D. Sandoval	B. Cornejo	14 Laponia	54	6	Isabelino	La Giralda	Selección
F. Guzmán	J. Silva	15 Las Peñas	54	11	Greenback	Monor Ferry	El Dorado
C. Ruz	A. Correa	16 Pascuala	54	15	Sila	Petropolis	C. Ruz
J. C. Castro	No corre	17 Postdam	54	13	Nid d'Or	Perpignan	Limited
A. Vergara	M. Ocampo	18 V. Alegre	54	17	Maidstone	Volage	A. Vergara

SEGUNDA CARRERA. — A las 9.15 A. M. — Premio ALACRAN.—Serie B. — 1,200 metros. — Para potrancas de 3 años, nacidas en Chile, no ganadoras. — Peso: 54 kilos.—Premio: $ 6,000 a la 1.a.

L. A. Benítez	B. Cornejo	1 Boite	54	10	Etón	Sorbonne	Puntete
F. Guzmán	J. Silva	2 Chartreuse	54	[illegible]	Citoyen	La Sirene	G. Soady
J. Carrasco	F. Santander	3 Clarisima	54	12	Statutto	Maud Badgley	Carampangue
E. Sepúlveda	G. Sepúlveda	4 Clásica	54	18	Statutto	Eritaña	Guacolda
J. F. Salinas	M. Araneda	5 Estringente	54	15	El Perla	Estridente	E. Kunstmann
A. Muñoz	H. Duque	6 Léride	54	[illegible]	Falso Dios	Azpeitia	Barry Norton
J. Donaire	J. González	7 Folle	54	16	Falkland	La Malibrán	E. Donaire
I. Yáñez	J. M. Godoy	8 Ginger Ale	54	1	Brown	La Mouche	I. Yáñez
O. Silva	O. López	9 Good Luck	54	2	Firmament	Jovera	Alnero
E. Nannucci	G. Sarmiento	10 Irlandesa	54	14	Knocker	My Dolly	Choshuenco
M. Feliú	M. Ocampo	11 I. María	54	19	Saint Emilión	Sparkle	B. de Feliú
C. Quezada	J. Morales	12 Italia	54	[illegible]	Negrero	Donde Vas	Parral
E. Canales	E. Orellana	13 Maja	54	20	Poor Chap	Modesta II	Principal
R. Gómez	J. Molina	14 Melchorcita	54	17	Melchor	Relinda	R. Gomez
R. Ravello	Ab. Silva	15 Ninive	54	8	Scfi	Nitocris	Los Tocayos
E. Scaia	P. González	16 Satanela	54	3	Charmer	La Pingüina	E. Scaia
S. Miranda	C. Verdugo	17 Surada	51	13	Noctovision	Vitamina	Cruz del Sur
U. Verdugo	J. González	18 Tragedia	54	6	Trujillo	Pink Lady	A. Valencia
H. Romero	L. Soto	19 Trayectoria	54	11	Nacre	Resolana	H. Silva
S. Guerra	D. Donoso	20 Vannia	54	7	Himalaya	Hilachita	S. Guerra

TERCERA CARRERA. — A las 9.45 A. M. — Premio AHUI. — Cuarta serie. — 1,200 metros. —Handicap. —Premio: $ 5,000 al 1.o.

E. Scaia	J. Silva	1 S. Mackee	59	11	Milenko	Bagatelle	San Miguel
E. Scaia	P. González	2 Autócrata	52	4	Auco	Cercina	Vizcaya
J. J. Castro	S. Arellano	3 Riberano	56	6	Hussard	Osaka	R. Aránguiz
R. Bernal	C. Leiva	4 Caloría II	56	1	Choclo	Colorinche	[illegible]
O. Silva	R. Céspedes	5 Izquierda	55	3	Ilion	Ambiciosa	R. E. Stuardo
C. Quezada	Alf. Silva	6 Addis Abeba	53	9	Ilion	Petite Joie	Alma Fuerte
A. Donati	J. González	7 Odiosa	53	8	Falso Dios	Odisea II	Curralhue
D. Sandoval	F. Santander	8 Lejaune	52	[illegible]	Royal Alarm	La Tapera	Titina
M. Vivallos	J. Molina	9 Siria	51	10	Esquife	Friquette	M. Vivallos
F. Peralta	O. Rivera	10 Primovich	50	[illegible]	Pibe	Falenita	No me olvides
A. Castro	B. Cornejo	11 Orleans	49	5	Maidstone	Oravitza	L. Alvarez
E. Inda	G. Sepúlveda	12 Invasorita	46	7	El Perla	Invasora	E. Inda

En corral: 1 con 2.

CUARTA CARRERA. — A las 10.15 A. M. — Premio AHUI. — Primera serie. — 1,200 metros. — Handicap. — Premio: $ 7,000 al 1.o.

S. Guerra	O. Núñez	1 Icticina	[illegible]	[illegible]	Brown	Alaria	S. Guerra
A. Valdivia	L. Barra	2 Plácido	[illegible]	[illegible]	Falkland	Alfonsina	Bella Vista
A. Donati	J. González	3 No Creía	[illegible]	[illegible]	El Cinco	Campanuda	A. Donati
O. Jara	A. Correa	4 Campeche	[illegible]	[illegible]	Henry Lee	Campanita	Exito
E. Cáceres	No corre	5 Galopito	[illegible]	[illegible]	Gin Cocktail	Galopa	Santa Ema
E. Inda	Alf. Silva	6 H. Cortés	[illegible]	[illegible]	Urbión	Hidalga	R. Vidal
R. Pérez	M. Ocampo	7 Khamil	[illegible]	[illegible]	Bayaceto	Huérfana	Santa María
P. Muñoz	J. Molina	8 Nocedo	[illegible]	[illegible]	Noctovisión	Cica	19 de Julio

QUINTA CARRERA. — A las 10.45 A. M. — Premio AUREOLA. — 2,000 metros. — Handicap para todo caballo. — Premio: $ 12,000 al 1.o.

U. Verdugo	L. Ahumada	1 Espartaco	58	4	Isabelino	Egea	U. Verdugo
A. Lab	B. Cornejo	2 Brillantina II	54	7	Juvenil	Truchona	La Fuerta
A. Breque	J. Morales	3 Fellcote	53	1	Flackland	Adelfa	A. Breque
L. Navarro	C. Rebolledo	4 Arabesca	52	[illegible]	Henry Lee	Arlette	Manzanares
L. Navarro	Ab. Silva	5 Roma	[illegible]	[illegible]	Urbión	Rose Bonheur	Almendral
C. Ruz	J. Molina	6 Escorial	48	2	Maidstone	Estepa	Goal
A. Donati	H. Duque	7 Purley	48	3	Falso Dios	Walpurgis	Curralhue
R. Pérez	M. Ocampo	8 Quimel	46	8	Bayaceto	Via Lactea	Santa María

En corral: 4 con 5.

SEXTA CARRERA. — A las 11.20 A. M. — Premio HANDICAP DE VERANO. — Clásico. — 1,500 metros — Handicap para ganadores.—Premio: $ 20.000 al 1.o.

J. C. Castro	L. Morgado	1 Rotschild	60	4	Commuter	Rhona	El Convento
J. Valenzuela	J. Morales	2 Canigó	59	1	Himalaya	Baldufa	Parra
C. Quezada	M. Quezada	3 Kaiser	57	16	Marryatt	Kaiserina	C. Quezada
L. A. Parada	E. Asenjo	4 Almatoa	56	13	Almodóvar	Panguitoa	A. Benavente
O. Silva	R. Céspedes	5 Santidad	[illegible]	[illegible]	Pantera	Somo Sierra	El Huingán
D. Sotomayor	P. Flores	6 Gipsy Girl	54	8	Polemarch	Golosa	Bayardo
U. Verdugo	L. Ahumada	7 Vodka	54	12	Brown	Chimenea	[illegible]
I. Palma	J. Alarcón	8 Agustín	53	2	Sparus	Anrofobia	[illegible]
M. Vivallos	J. Molina	9 Kobi	51	7	Trascendente	Odessa	M. Vivallos
L. Navarro	O. Ulloa	10 Clubman	50	10	Statutto	Copacabana	Almendral
L. Navarro	E. Orellana	11 F. Terrier	40	11	Piamonte	Agua Viva	Gengis Khan
R. Ravello	M. Ocampo	12 Ismir	50	6	El Perla	Istria II	Ebro
S. Avila	C. Leiva	13 Disraeli	40	8	Ardelión	Dama Audaz	[illegible]
I. Yáñez	Alf. Silva	14 Sostenido	49	15	Bacchus Rex	La Bemol	[illegible]
E. Cáceres	No corre	15 Galopito	[illegible]	[illegible]	Gin Cocktail	Galopa	Santa Ema
J. Medina	N. N.	16 Bombilla	46	5	Heidelberg	Acomodada	Pin

En corral: 10 con 11.

SEPTIMA CARRERA. — A las 11.55 A. M. — Premio AHUI. — Tercera serie. — 1,200 metros. — Handicap. — Premio: $ 5,000 al 1.o.

A. Breque	J. Morales	1 Tex Richard	60	11	Richard	Ternura	A. Breque
R. Méndez	J. González	2 Convallaria	56	3	Brown	La Mouche	[illegible]
A. Muscat	No corre	3 Estival	54	4	Firmament	Sal de Fruta	La Unión
J. Carrasco	F. Santander	4 Padulina	54	5	Bayaceto	Putsuranka	[illegible]
L. A. Yáñez	Ab. Silva	5 S. Fly	54	8	Lateo	Sugar Bird	[illegible]
J. Vial	C. Leiva	6 H. Rubia	53	2	Negrero	Moussia	Concepción
E. Sepúlveda	L. Soto	7 Huelén	53	[illegible]	Hussard	Marsellesa	Tarapacá
E. Nannucci	G. Sarmiento	8 Histrión	52	1	Negrero	La Cigale	Tilicura
D. Pérez	E. Orellana	9 Madrid	51	7	Citoyen	Puerta del Sol	Alegría
A. Valdivia	J. Molina	10 Rucamanqui	51	[illegible]	Bacchus Rex	Rari Ruca	[illegible]
D. Yáñez	H. Duque	11 Monarch	50	10	Citoyen	Retama	[illegible]
O. Silva	R. Céspedes	12 Malcorrida	40	12	Tanner	Maliciosa	El Huingán

OCTAVA CARRERA. — A las 12.30 A. M. — Premio AHUI. — Segunda serie. — 1,200 metros. — Handicap. — Premio: $ 6,000 al 1.o.

J. Vial	J. Vergara	1 Cabocla	60	2	Saint Emilión	Reina Alegre	Concepción
A. Breque	L. Morgado	2 Netrón	55	3	Tagore	Platónica	Adelina
J. Medina	B. Cornejo	3 Bombilla	54	10	Heidelberg	Acomodada	Pin
P. Muñoz	J. Alarcón	4 Illuminata	54	8	Poor Chap	Imperiosa	19 de Julio
E. Inda	C. Leiva	5 B. c. Vermouth	53	5	Ich Dien II	Adúltera	Don Pablo
O. Silva	J. Molina	6 Instantánea	53	13	Negrero	Trapalona II	[illegible]
D. Sandoval	D. Guzmán	7 Yola	52	1	Almodóvar	Tantas Gracias	[illegible]
C. Quezada	E. Orellana	8 Carmiña	51	12	Negrero	Petite Joie	[illegible]
A. Donati	J. González	9 Pelafustán	51	4	Firmament	Palomilla II	A. Donati
A. Vergara	M. Ocampo	10 L. Harvey	50	[illegible]	El Ocho	Inés de Suarez	A. Vergara
U. Verdugo	H. Duque	11 Necvobis	[illegible]	7	Noctovision	Sorella	Diva
E. Morice	F. Santander	12 Volhynia	[illegible]	6	Milímetro	Insensata	[illegible]
G. de la Cerda	Ab. Silva	13 Gold Mine	49	11	Joy Bird	La Titina	G. de la Cerda

Copete es nuestro favorito en el clásico Copa "El Mercurio"

PRUEBA PRINCIPAL DEL PROGRAMA QUE SE DESARROLLARA ESTA TARDE EN LA PISTA DEL SPORTING CLUB

Rosarina se perfila como la enemiga del importado hijo de Iniciador

El programa anunciado por el Sporting Club de Viña del Mar para su reunión de esta tarde cuenta con diez competencias, todas ellas de interés, las que prometen resolverse por finales estrechos, sobre todo en los handicaps, en atención a que los pesos fueron distribuidos con gran acierto. Esta reunión es en honor de la prensa porteña y de la capital, llevando las distintas pruebas los nombres de los principales rotativos.

COPETE SE DESTACA EN EL CLASICO

Figura como carrera principal el clásico "El Mercurio", recompensado con $ 25,000 de premio, aparte de una copa de plata, obsequiada por el decano de la prensa al propietario que gane dos veces esta carrera.

En séptimo lugar se disputará la competencia, sobre el recorrido de una milla, siendo nueve el número de inscritos, el que quedó reducido a seis con las deserciones de Vespertino, Cadete e Imaginación, estos últimos porque participarán en la octava carrera.

Los apostadores inclinarán sus preferencias, así como la cátedra, en favor de Copete y Rosarina, que, a la simple vista, resaltan sobre sus adversarios, por tratarse de una prueba reglamentaria, en la que la igualdad de pesos deja a varios en manifiestas condiciones de inferioridad. Así tenemos, por ejemplo, a Bozuloco, que a 60 kilos, ni por encontrar una pista blanda —como actualmente se encuentra—, puede considerarse serio rival de los anteriormente nombrados. Otro tanto se puede decir de Vespertino, que atraviesa por un momento excepcional, toda vez que ha ganado a lotes selectos, como que derrotó a Conrado y Reseda, elementos de reconocido cartel.

Sensación defeccionó el día 15 en la milla ganada por Vespertino, y Roland no figuró en El Derby, considerándose al hijo de El Maestro como un lance problemático, al recordar algunas brillantes performances que realizó en la capital.

Volviendo a los favoritos, hacemos presente que Copete, con 60 kilos, escoltó a Sans Gene el día 1.o en el clásico Jockey Club Argentino, sobre la misma distancia, y como ahora se encuentra en mejores condiciones y más aclimatado, pronosticamos al hijo de Iniciador para el primer puesto. Lo debe escoltar, como dijimos, Rosarina, cuya performance de cuarta en un handicap de 1.900 metros, dispensando enorme ventaja a Beldad y Habla Mucho, que la precedieron, sirve de pauta para aquilatar su chance.

Termas de Chillán

Siguen en pleno funcionamiento sin la menor novedad. Sus grandes construcciones han resistido victoriosamente la prueba sísmica.

MALETERIA "EL TURISTA"

CAJA DE CREDITO AGRARIO

Compras de Trigo

La Caja de Crédito Agrario, en conformidad al Convenio con la Junta de Exportación Agrícola la compra a los productores cualquiera cantidad de trigo al precio oficial.

Datos y pormenores en las Agencias de todo el país.

A Rodolfo recomendamos para ganador en los mil Mts. del premio "La Nación"

Este diario ofrece un par de espuelas de oro al jinete que gane dos años consecutivos la carrera

Las pruebas comunes del programa de hoy en Viña del Mar son de gran interés, y a continuación pasamos a analizarlas, destacando nuestros preferidos.

Se iniciará la tarde con el premio "El Heraldo", para caballos nacidos en Chile, no ganadores, los que se medirán en la distancia de 1 400 metros, a pesos condicionales.

Sertorio, que cargará el más bajo peso, es nuestro candidato, pues el pupilo de Grilli se nota en gran estado y ha cotejado muy bien, lo que nos hace preferirlo sobre Jellicoe, el hermano materno de Oakland, cuyo segundo puesto detrás de Faveur fué revelador de progresos. Completamos el pronóstico con Alcalá, que tiene un tercer puesto detrás de Salarrón y Prosit.

PREMIO "SOUTH PACIFIC MAIL"

Sobre mil metros se disputará el handicap de la segunda carrera, en la que Filigrana, Greguería, Mimi Pinson, Highness y Pedagogo, se distribuirán las preferencias de los apostadores. La elección no se presenta fácil, siendo nuestro candidato Highnes, por el segundo puesto que ocupó detrás de Pericles y ahora le ha correspondido una favorable ubicación ante las cintas.

Para escoltarlo en el marcador, preferimos a Filigrana, que vale más que sus adversarios y Pedagogo, que remató cuarto en la referida prueba que ganó Pericles.

PREMIO "LAS ULTIMAS NOTICIAS"

En la tercera competencia las opiniones estarán divididas entre Mercurial, que salió de perdedores en forma holgada, aunque después no figuró; Curralhue, por su fácil triunfo sobre Ligereza; Miliciano, que sabemos se encuentra en gran gran forma; Roselina, que va muy bien montada; Zapirón a un peso bajo y Ligereza, que escoltó a Curralhue a una diferencia de 6 kilos.

Optamos por Mercurial para ganador, con Filigrana y Pedagogo en los placés.

PREMIO "I' ITALIA"

Numerosos conjuntos de participantes también se medirán en la cuarta carrera, la que se presenta apta para una sorpresa. Valdepeñas, Villalona, Volthynia, Pericles, Señor Joaquín, Rajatabla, Delfy, Infanta Paz, Suzanne y Esfinge alternarán en los puestos de peligro desde que alcen la cintas, porque tratándose de una prueba sobre mil metros, tienen que tratar de asegurar el premio desde que partan.

Infanta Paz, que ganó en buena forma y ha seguido progresando, es la mejor carta. Placés: Volhynia, que escoltó a Chantelaine, con Esfinge, por su bajo peso que cargará.

PREMIO "LA ESTRELLA"

Los 1.500 metros de la quinta carrera serán disputados por un bravo lote de ocho rivales. Los últimos aprontes efectuados por Amor Pagano, nos hacen preferir al hijo de Royal Alarm, el que también inspira confianza a su trainer, Domingo Pérez.

Para secundarlo en el disco indicamos a Friburgo, que atraviesa por un magnífico estado y Campo Falso, que con 56 kilos batió estrechamente a Aretino en su pasada presentación.

PREMIO "LA NACION"

Los aficionados concentrarán su entusiasmo en esta competencia, handicap sobre mil metros, por disputarse en ella un valioso trofeo, consistente en un par de espuelas de oro para el jinete que obtenga dos veces consecutivas el triunfo en esta carrera. Este año, Pedro Flores, que guiará a Looping, es el único de los jockeys que tiene probabilidades de llevarse las espuelas, porque también ganó el premio "LA NACION" conduciendo a Gabrielita el año pasado.

De los ocho rivales, creemos que Rodolfo, Looping y Mazantini cuentan con más probabilidades de vencer, siendo nuestro candidato Rodolfo, que luce espléndido training y será guiado por Agustín Gutiérrez, jockey de especial suerte para competencias de imporatncia. Placés: naturalmente, Loping, que tiene aprontes notables, y Mazantini.

PREMIO "LA UNION"

Después del clásico saldran a la pista los competidores del premio La Unión, handicap de 2.600 metros, para todo caballo.

Diez rivales afrontaran el severo compromiso, y las apuestas estarán más o menos equiparadas, dadas también las parejas probalidades de los adversarios. Casablanca acaba de triunfar en 2.400 metros. Cadete terminó tercero en "El Derby" e Imaginaria remató cuarta en la misma carrera. Por otra parte, Aretino fué vencido estrechamente por Campo Falso; Kanazaba escoltó a Casablanca a diferencia de 8 kilos. La elección es difícil, siendo nosotros partidarios de Cadete, Imaginaria y Aretino, en el mismo orden

PREMIO "LA HUASCA"

La penúltima carrera, sobre mil metros, es bastante complicada. Mississipi, que ha mejorado en sus cotejos; Grial, vencedor reciente de Severito, Aligator, muy bien puesto a 51 kilos; Chantelaine, ganadora en acción reveladora, y Hermetica, al amparo de 40 kilos, deben ser los que peleen la recompensa al final. Indicamos para ganador a Aligator y placés Hermética con Mississipi.

PREMIO EL DIARIO ILUSTRADO

Cierra la tarde hípica un handicap de 1.500 metros. Es tarea de romanos dar con el presunto vencedor, por cuanto Makassar, Galactita, Scarface Stingarée, Insignia, Volteador y Verbena han corrido honrosamente o en su defecto han aprontado en forma promisora Recomendamos para el sitio de honor a Volteador, que se impuso al gran estilo en su anterior. Para los lugares siguientes da tabla dejamos a Verbena con Insignia.

RESUMEN DE NUESTROS PRONOSTICOS

1.a Carrera.— Sertorio, Jellicoe y Alcalá.

2.a Carrera.— Highness, Filigrana y Pedagogo.

3.a Carrera.— Mercurial, Curralhue y Roselina.

4.a Carrera.— Infanta Paz, Volhynia y Esfinge.

5.a Carrea — Amor Pagano, Friburgo y Campo Falso.

6.a Carrera — Rodolfo, Looping y Mazantini.

7.a Carrera.— Copete y Rosarina.

8.a Carrera.— Cadete, Imaginaria y Aretino.

9.a Carrera.— Aligator, Hermética y Mississipi.

10.a Carrera.— Volteador, Verbena e Insignia.

CABALLOS QUE NO CORRERAN EN LAS PRUEBAS DE VIÑA

RETIROS DE ULTIMA HORA EN EL PROGRAMA DEL SPORTING

Para las carreras de hoy en la tarde en Viña del Mar se anuncian los siguientes retiros:

1.a) Ruby Keller.
2.a) Dionina, Dalila y Reñaca.
3.a) Panteric y Sister Ann.
4.a) La Sinventura.
5.a) Bonheur y Genciana.
6.a) Quecheregüas.
7.a) Vespertino, Cadete e Imaginación.
9.a Genovesa, Puebla y Ya Voy.
10.a) Trago Amargo, Bombita y Averno.

DESTACADOS ELEMENTOS SE MEDIRAN...

(DE LA PAGINA 20)

ñana, tanto por los elementos que intervendrán, como por las chances equiparadas de casi todos ellos.

Espartaco, al que le ha correspondido el top-weight, viene de llegar cuarto en la prueba que le ganó Bachiller a Blanca Nieve; Felicote va a un peso por demás cómodo y acaba de escoltar a Ismailow; Arabesco tiene medios sobrados para triunfar, siempre que deje a un lado sus mañas y va en corral con Roma, que acaba de finalizar tercera de Rotschild y Loncocapiro; Escorial remató detrás de Ismailow y Felicote y por fin, Quimel fué batida escasamente por Golondrina.

En vista de que Roma ha continuado en franco progreso y a 49 kilos va colocada como para no perder, le encomendaremos la defensa de nuestro pronóstico, con Escorial y Quimel para los lugares siguientes.

SEPTIMA CARRERA

Después del clásico tocará su turno a la tercera serie del premio Ahui, y en donde las opiniones han de manifestarse muy divididas, ya que gran parte de los anotados llegan con justificadas pretensiones al encuentro.

Tex Richard, que viene de caer batido estrechamente por Stingaree y a pesar de los 60 kilos que carga, en nada desmerece al lado de Convalliaria, que llegó tercera de Golondrina o de Padutina, que ha figurado en el marcador en todas sus anteriores. Por otra parte, Sugar Fly se desempeñó muy discretamente en la de Gin con Vermouth; Hija Rubia batió a Riberano y Orleans; Huelén e Histrion han caído a pesos sumamente cómodos y por fin, Mal Corrida se ha visto bien en sus trabajos y es un bonito lance.

Ateniéndonos al buen training de Tex Richard y como es muy resistente al peso, lo haremos nuestro favorito, con Convallaria e Hija Rubia para los otros lugares de la tabla.

OCTAVA CARRERA

Se dará fin a la interesante reunión con la segunda serie de 1,200 metros y que ha resultado especial para el desquite, pues, aquí el apostador tendrá ancho campo en donde elegir, con la seguridad de cobrar remunerativo dividendo.

Bombilla, Iluminata, Gin con Vermouth, Instantánea, Yola, Lilian Harvey y Volhynia, todos ellos de lucida actuación en las últimas reuniones, serán los que se distribuyan el favor del público, pero, por otra parte, Carmiña, Pelafustan y Nocvobis, cargan pesos muy convenientes, y por lo tanto, resultan temibles adversarios de los anteriormente citados.

En vista de que Instantánea mantiene el espléndido estado que evidenció al rematar segunda de Gin con Vermouth y como va favorecida en 3 kilos con respecto al hijo de Ich Dien, la haremos nuestra favorita, señalando a éste y a Yola para los placés.

RESUMEN

Primera carrera.— Viuda Alegre, Armenie y Baceta.

Segunda carrera. — Féride, Chartreuse y Good Luck.

Tercera carrera. — Orleans, Riberano e Izquierda.

Cuarta carrera.— Hernán Cortés y No Creía.

Quinta carrera.— Roma, Escorial y Quimel.

Sexta carrera.— Kobi, Clubman y Gipsy Girl.

Séptima carrera.— Tex Richard, Convallaria e Hija Rubia.

Octava carrera.— Instantánea, Gin con Vermouth y Yola.

PISTA REGULAR EN EL SPORTING HABRA EN LA REUNION DE HOY

DEBIDO A LOS NUBLADOS DURANTE LA SEMANA

La pista del Sporting Club de Viña del Mar se encontrará más blanda que de costumbre, debido a que el tiempo ha estado semi nublado y con tendencia a lluvia. Así la cancha se presentará apta para todo competidor, llevando probabilidades, tanto los especialistas para cancha blanda, como los que se lucen en pista livians.

INSOMNIO (falta de dormir) excitaciones nerviosas, melancolía, angustia, neurastenia, histerismo, calma rápidamente.

NORMALINA.

Produce el sueño natural del niño y despertar agradable. Base: Durmonal.

Escuela de Artes y Oficios

CONCURSO DE ADMISION DE ALUMNOS

Está abierto el Concurso para el ingreso de alumnos al 1.er año del Grado de Oficios de la Escuela de Artes y Oficios de esta ciudad.

Prospectos y demás informaciones se proporcionan en la Subdirección de la Escuela, Av. Ecuador 3659. Telefono 90011, anexo 4.

El examen de admisión para los aspirantes de la provincia de Santiago, se efectuará en el local de la Escuela, el Lunes 20 de Febrero, a las 8 horas.

Los alumnos con 5.o año de humanidades rendido, 6.o año y Bachilleres, pueden solicitar su ingreso a los Cursos de Tecnicos en las especialidades de Electricidad, Mecánica y Fundicion.

Debido al gran número de candidatos que solicitan su ingreso a este establecimiento, se previene a los interesados que deben apresurarse a enviar la solicitud y los antecedentes que indica el Prospecto.

EL DIRECTOR.

VALPARAISO SPORTING CLUB

PRIMERA CARRERA, a las 2.15 P. M. — Premio "EL HERALDO". — Para caballos nacidos en Chile, que no hayan ganado. — Peso: 60 kilos. — Descargo de 1 kilo por cada carrera perdida. — Premio: $ 6,000 al 1.o — El diario "El Heraldo", obsequiará un objeto de arte al propietario del caballo ganador. — Distancia: 1.400 mts.

H. Pérez	A. Villarroel	1	Itata	58	1	Poor Chap	Igrega	A. Gutiérrez
H. Pérez	D. Guzmán	2	Vulcano	58	13	Urbión	Fuerza Bruta	Limarí
H. Pérez	E. Ulloa	3	Atamán	48	14	Henry Lee	Vilha	A. Vial
A. Breque	E. Orellana	4	Jellcoe	58	2	Milenko	Gladiadora	La Compañía
M. Rodríguez	No corre	5	Keeler	57	10	Buñuelito	Chirimoyita	A. Gatica
M. Rodríguez	B. Becerra	6	Goering	54	8	Buñuelito	Marraqueta	A. Gatica
F. Peralta	G. Cabrera	7	Pech Melba	56	3	Duraznito	Sweet Cyra	E. Huingan
E. Cáceres	C. Leiva	8	Manzanares	55	19	Maidstone	Agripina	Lealtad
J. Bustamante	E. Saavedra	9	Alcalá	55	4	Nor d'Or	Medicis	J. Valdés O.
A. Museatt	J. Morales	10	Nilo	55	11	Poor Chap	Nomade	La Unión
I. Erazo	J. Rivera	11	Tricolor	55	21	Tristán	Michette	Olga María
A. Castro	J. Herrera	12	Amigazo	53	22	El Peral	La Natita	L. Alvarez C.
O. Escalante	P. Flores	13	Glorificado	53	15	Henry Lee	Gloriatión	Remarch
C. Muñoz	L. Salas	14	Ideal	50	16	Knocker	Loquita	Pasatiempo
E. Rebolledo	C. Marchessini	15	Baviera	47	7	Urbión	R. Bonheur	Sublime
A. Valls	F. Marchant	16	Irene	47	9	Negrero	Glycine	L. Blancas
J. A. Arenas	R. Hinojosa	17	Isolina	47	12	Torpedista	Istria II	J. A. Arenas
R. Allen	A. Vásquez	18	Leviathan	46	17	Maidstone	La Cuyanita	C. Lohmann
S. Fuentes	O. Maira	19	Lircay	46	20	Urbión	Pumerania	Tally Hoo
G. Valenzuela	R. Zamudio	20	Mi Chinita	46	5	Torpedista	Michincha	G. Valenzuela
N. Ramírez	A. Bravo	21	Oviquino	46	18	Ovieto	Moloquita	M. Pérez
A. Grilli	L. Jara	22	Sertorio	46	6	Quemao	Señoría	Hepa

SEGUNDA CARRERA, a las 2.45 P. M. — Premio SOUTH PACIFIC MAIL. — Para todo caballo. — Handicap. — Premio: $ 6,000 al 1.o — Distancia: 1,000 metros.

P. Polanco	E. Rebolledo	1	Dargelin	60	1	Tagore	B. Alliance	Sociedad
M. Rodríguez	P. Flores	2	Flandin	59	15	El Ocho	Buenaventura	A. Gatica
J. Cavieres	E. Castillo	3	Filigrama	58	[illegible]	Henry Lee	Filibus	Los Rosales
J. Bustamante	No corre	4	Dionina	57	11	Brown	Desdémona	Norma
D. Sandoval	J. Carrasco	5	Iliada	56	9	S. Emilión	Rondinella	E. Bouquet
F. Peralta	A. Gutiérrez	6	Pampero	56	12	Paparrabias	Antilla	Cayolla
P. Bagú	A. Villarroel	7	Heidelberg	55	13	Heidelberg	Squeak	Los Tres
O. Jara	No corre	8	Dalila	53	21	Kodak	Pichanga	M. Jara
Art. Muñoz	J. Morales	9	Greguería	53	6	Negrero	New Times	Miguelito
S. González	E. Ulloa	10	M. Pinsón	53	7	Nid d'Or	Giboule	H. Valdes
L. A. Vásquez	L. Vásquez	11	Highness	52	4	Poor Chap	High Flower	Sta. Matilde
H. Pérez	F. Valls	12	Ibiza	51	14	S. Emilión	Reina Alegre	Sans Souci
R. Cárdenas	R. Cárdenas	13	Milanesa	51	[illegible]	Be Quick	Acuarela	Concepción
J. Rodríguez	R. Becerra	14	Ser Gut	51	[illegible]	Omer Emeth	Indirecta	J. Rodríguez
A. Breque	J. Orellana	15	Oriental	50	[illegible]	Poor Chap	Orgiástica	La Compañía
A. Valls	G. Cabrera	16	Penélope	48	10	Citoyen	Calypso	El Canelo
N. Ramírez	No corre	17	Reñaca	48	18	Melchor	Relinda	Olmué N
Alej. Castro	M. Ocampo	18	Angelina	47	19	Islam	Sonatina	El Parque
F. Rojas	A. Salas	19	Agresor	[illegible]	[illegible]	Stockwell	Ascensión	F. Rojas
M. Vera	A. Vásquez	20	Hito	[illegible]	[illegible]	Badajo	Milly	El Aldunate
A. Donati	R. Zamudio	21	Pedagogo	[illegible]	[illegible]	Scaramouche	Gloreta	Popeta
F. Guerra	L. Jara	22	Visto Bien	[illegible]	[illegible]	Visto Bueno	Nafla	Marly

TERCERA CARRERA PREMIO "LAS ULTIMAS NOTICIAS" A LAS 6.15 P. M. Para todo caballo. — Handicap.— Premio: $ 6,000 al primero. — DISTANCIA: 1,000 metros

J. Zúñiga	Morales	1	Paton	58	10	Maidstone	Modistilla II	Limay
Sandoval	E. Saavedra	2	Haifa	57	1	Almodovar	Tivole	D. Urrutia
E. Inda	J. Herrera	3	Mercurial	57	8	Gontran	Madamita	C. Prieto L.
D. Yáñez	J. Carrasco	4	Curralhue	55	13	Falso Dios	Mantua	Don Calixto
M. Barrera	A. Gutiérrez	5	Esmeralda	54	4	Nid d'Or	Constanti.	R. Acevedo
A. Donati	E. Castillo	6	Miliciano	52	7	Calmacán	Bordighera	J. Ferrer
A. Breque	P. Flores	7	Roselina	50	15	Barranquero	Roseray	A. Chopitea
D. Perez	D. Neira	8	Fenix	49	9	Barredor	Frente Alta	Fénix
S. González	M. Salas	9	Montargun	49	7	Quemao	Malica	S. González
S. González	E. Vásquez	10	Minerva	47	6	Nid d'Or	Rose Marie	D. Lyon
C. Muñoz	C. Araos	11	Nacho	49	5	Pibe	Gourgandine	Diumen
R. Amaro	L. Rodríguez	12	Oleander	49	16	El Cinco	Corcita	A. Petit
A. Aguilera	F. Marchant	13	Zapirón	49	11	Tenerife	Irish Society	P. Rojas R.
N. Ramírez	E. Ulloa	14	Reñaca	48	3	Melchor	Relinda	Olmué
L. Erazo	F. Marchant	15	Bicerra	46	14	Sanjil	Bidasoa	P. Pizarro
M. Rodríguez	R. Becerra	16	Chirimoyo	46	2	Buñuelito	Chirimoyita	A. Gatica
H. Pérez	R. Zamudio	17	Ligereza	46	12	Eton	Alita	H. Pérez
S. Avila	No corre	18	Panteric	46	19	Glasgow	Pictavia	Electroiman
	No corre	19	Sister Ann	46	19	Milenko	Rubaniere	J. L. Praín

CUARTA CARRERA A LAS 3.15 P. M. PREMIO "L'ITALIA" DISTANCIA: 1.000 metros. Para todo caballo. — Handicap. — Premio: $ 6.000 al 1.o

J. Rodríguez	C. Leiva	1	Zuncho	59	13	Commuter	Zobeida	J. Rodríguez
H. Pérez	No corre	2	La Sinvent.	59	11	Milenko	Farándula	F. Lyon S.
P. Polanco	A. Gutiérrez	3	Valdepeñas	57	2	Lunático	Majestad	P. Polanco
E. Inda	H. Inda	4	Ciclón	56	1	El Maestro	City Bell	R. Labbé
A. Valls	A. Villarroel	5	Gloriosa	56	14	Negrero	Poldata	El Oromo
A. Castro	J. Herrera	6	Villalonga	56	10	Aborigen	Vinagrina	Shanghai
D. Yáñez	J. Carrasco	7	Guirigay	55	10	Negrero	Chingana	Badminton
E. Morice	E. Castillo	8	Volhinia	53	18	Milímitro	Insensata	París
O. Jara	A. Vásquez	9	Cacheteo	51	17	Kodak	Ice	Exito
P. Bagú	E. Saavedra	10	Ki Kú	51	19	Samuray	Herejía	Barcelona
Art. Muñoz	J. Orellana	11	Me Tinca	51	15	Calais	Indirecta	Amsterdam
A. Breque	R. Cárdenas	12	Pericles	51	12	Milenko	Fantástica	A. Breque
J. Cavieres	N. N.	13	Rajatabla	51	20	Joy Bird	Peronelle	Curralhue
G. Valenzuela	E. Ulloa	14	Sr. Joaquín	51	8	Milenko	Farándula	Chimbo
L. Erazo	P. Flores	15	Delfy	50	5	Poor Chaf	Donnora	Murga
R. Allen	R. Zamudio	16	Donogoo	50	3	Ranquelino	Estepa II	Los Alisos
C. Muñoz	M. Ocampo	17	Inf. Paz	50	6	Duraznito	R. de Castilla	Elycar
S. Avila	L. Salas	18	Stavinsky	50	4	Eton	Gran Dama	Electroiman
D. Sandoval	F. Marchant	19	Suzanne	49	7	El Maestro	Suficiencia	Titina
F. Peralta	G. Cabrera	20	Esfinge	46	9	Kodak	Pichanga	J. Jorquera

QUINTA CARRERA, a las 4.20 P. M. — Premio "LA ESTRELLA". —Para todo caballo. — Handicap. —Premio: $ 9.000 al primero. — El diario "La Estrella" obsequiará un regalo al preparador del caballo ganador. — Distancia: 1,500 metros.

E. Cáceres	No corre	1	Bonheur	59	[illegible]	El Maestro	Bombarla	Santa Ema
E. Cáceres	G. Cabrera	2	Krakoval	[illegible]	1	Maidstone	M. Soprano	E. Cáceres
F. Peralta	A. Gutiérrez	3	Friburgo	56	[illegible]	El Tango	Fine Rose	J. Jorquera
J. Bustamante	O. Jara	4	Tramposo	56	8	Diedocnos	Transmisión	Chillán
C. Quezada	M. Quezada	5	C. Falso	[illegible]	3	Falso Dios	Campanuda	I. Beber
H. Pérez	E. Castillo	6	Marciano	[illegible]	9	Nid d'Or	Antioquia	Taltal
D. Pérez	P. Flores	7	A. Pagano	50	4	Royal Alarm	Kiss Me	El Ideal
A. Aguilera	F. Marchant	8	Imposible	[illegible]	5	Ilión	D. de Trebol	R. Henríquez
D. A. Solís	No corre	9	Genciana	47	10	Saint Emilión	Berenjena	Huequén
L. H. Labra	R. Zamudio	10	Mastuarzo	[illegible]	7	Citoyen	Fontaine	El Rosarino

SEXTA CARRERA, a las 4.55 P. M. — Premio "LA NACION". — Premio: $ 9.000 al 1.o — El diario "La Nación" obsequiará un objeto de arte al propietario del caballo ganador y un par de espuelas de oro al jinete que gane dos años consecutivos esta misma carrera. — Distancia: 1.000 metros.

D. Sotomayor	J. Carrasco	1	Mazantini	57	4	Almodovar	Percala	D. Urrutia
J. Carrasco	J. Herrera	2	Limoges	50	8	Maidstone	Porcelana	J. Carrasco
F. Peralta	P. Flores	3	Looping	55	2	Firmament	Voltetina	J. Prieto
J. Bustamante	No corre	4	Quechereg	55	5	Isabelino	Las Alarm	Quechedegua
D. Yáñez	A. Gutiérrez	5	Rodolfo	54	6	Champignol	Rada	D. Yáñez
A. Breque	J. Morales	6	Tintoretto	54	1	Nid d'Or	Antioquia	C. Cobarrubias
J. Cavieres	E. Castillo	7	Tempranera	52	3	Duraznito	Mentirosa	G. Tejepa
A. Castro	F. Marchant	8	[illegible]	46	7	Flakland	Bachika	Nipaco
C. Rodríguez	R. Becerra	9	Linajudo	46	9	Fair Play	Linda	L. Ossa C.

SEPTIMA CARRERA, a las 5.30 P. M. — Premio "EL MERCURIO" — Clásico cerrado. — Para todo caballo. — Peso de reglamento. — Premios: $ 25,000 al 1.o; $ 5,000 al 2.o; $ 2.500 al 3.o; $ 1,250 al 4.o y $ 2,500 al criador o importador del caballo ganador. — Distancia: 1.600 metros.

D. Sandoval	J. Carrasco	1	Copete	61	[illegible]	Iniciador	Copetuda	E. Bouquet
A. Breque	J. Morales	2	Bozuloco	60	6	Nitrógeno	Mascaretta	C. Covarrubias
H. Pérez R.	E. Rebolledo	3	Ojos Buenos	60	5	Melchor	Potential	Olmué
L. A. Figueroa	No corre	4	Vespertino	60	4	Firmament	Monjita	La Chance
H. Labra	J. Herrera	5	Rosarina	58	7	Sin Sabor	R. Castilla	El Rosarino
D. Sotomayor	P. Flores	6	Sensación	58	3	Tagore	Mlle. Clermont	Don Jaime
R. Celpa	No corre	7	Cadete	[illegible]	3	Poor Chap	Mocosita	I. Jordana
G. Valenzuela	A. Gutiérrez	8	Roland	56	1	El Maestro	Rhana	Dublin
C. Quezada	No corre	9	Imaginaria	54	9	Ilión	Coronilla	H. Cortés

OCTAVA CARRERA, a las 6.05 P. M. — Premio "LA UNION". — Para todo caballo. — Handicap. —Premio: $ 14.000 al primero.— El diario "La Unión" obsequiará un regalo al preparador del caballo ganador y otro al jinete. — Distancia: 2,600 metros.

Art. Muñoz	J. Morales	1	Mr. Lee	63	10	Henry Lee	Wellaway	La Quiorma
Alej. Castro	J. Herrera	2	Casablanca	57	8	Brown	Gala Day	F. Vial
R. Celpa	A. Gutiérrez	3	Cadete	56	7	Poor Chap	Mocosita	I. Jordana
D. Sandoval	J. Carrasco	4	Infierno	55	9	Ilión	Cantimplora	E. Bouquet
C. Quezada	M. Quezada	5	Imaginaria	52	5	Ilion	Coronilla	H. Cortés
S. Ponce	P. Flores	6	Lionel	51	4	Maidstone	La Socia	El Socio
H. Pérez	E. Ulloa	7	Aretino	48	3	Agorero	Buena Seña	Coronach
A. Breque	R. Zamudio	8	Kanazaba	47	2	Nid d'Or	Perpignan	Macul
A. Lancién	A. Vásquez	9	Loncocapiro	47	1	Nitrógeno	Paulonia	Limited
A. Grilli	F. Marchant	10	Jaguey	46	6	Poor Chap	La Gitana	San Juan

NOVENA CARRERA, a las 6.40 P. M — Premio "LA HUASCA". —Para todo caballos — Handicap. —Premio: $ 7.000 al 1.o— "La Huasca" obsequiará un objeto de arte al propietario del caballo ganador

J. Cavieres	M. Baeza	1	Malabar	60	12	Tagore	Sierra eLona	G. Tejada
D. Sandoval	No corre	2	Genovesa	56	8	Almodóvar	Donosura	G. Vergara
D. Sandoval	F. Saavedra	3	Mississippi	56	4	S. Emilion	Ortie	El Espino
J. Escalante	P. Flores	4	Grial	55	15	Polydipsia	Gemela	Remarck
I. Erazo	A. Villarroel	5	Tridente	55	6	Tristán	Micheo	Olga María
P. Polanco	A. Gutiérrez	6	Barina	54	1	Tagore	B. Allaince	P. Polanco
Art. Muñoz	J. Morales	7	Bárbara Lee	53	13	Tagore	Firmeza	B. Norton
G. Valenzuela	J. Herrera	8	Churtieri	53	5	El Maestro	La Banda	Reckmann
F. Rojas	A. Vásquez	9	Aurora	52	2	Water Polo	Luz Maestra	Chantilly
F. Peralta	G. Cabrera	10	Aligator	51	14	Quemao	Agua de Mar	El Mono
E. Inda	D. Neira	11	Chatelaine	51	11	Sparus	Lady Love	Williams
H. Pérez	R. Zamudio	12	Paraplegia	51	7	Trampiato	Paradoja	Alegría
H. Pérez	No corre	13	Puebla	51	3	Pregonero	Pécora	La Inseparable
M. Rodríguez	J. Orellana	14	Litvinoff	50	9	El Ocho	Checa	A. Gatica
R. Amaro	No corre	15	Ya Voy	50	16	Tupa	Vihuela	A. Palma
A. Castro	M. Ocampo	16	Hermética	46	10	S. Emilion	Voluosia	L. Alvarez C.

DECIMA CARRERA, a las 7.15 P. M. — Premio "EL DIARIO ILUSTRADO".— Para todo caballo — Handicap. — Premio: $ 7,500 al primero. — "El Diario Ilustrado" obsequiará un objeto de arte al propietario del caballo ganador. — Distancia: 1,500 metros.

A. Donati	No corre	1	T. Amargo	58	12	Falso Dios	Odisea	Curralhue
A. Breque	J. Carrasco	2	Makassar	57	1	Tagore	Calerma	Marval
D. Sotomayor	P. Flores	3	N. Obscura	57	10	Firmament	Black Star	Ollimara
D. Sandoval	No corre	4	Bombita	55	4	Almodovar	Quitucha	D. Urrutia
D. Galaz	E. Castillo	5	Galactita	55	2	Calmacán	Guatemala	S. Molina B.
J. Zúñiga	J. Orellana	6	Scarface	56	3	Scaramouche	Coquetona	Popeta
C. Muñoz	J. González	7	Silfo	53	13	Omer Emeth	Crisdolla	Los Cruzados
R. Amaro	A. Villarroel	8	Ya Voy	55	19	Tupá	Vihuela	A. Palma
H. Pérez	A. Gutiérrez	9	Singaree	54	[illegible]	Agorero	Batavia	San José
H. Pérez	E. Ulloa	10	Zita	56	6	Leteo	Zair	San Juan
J. Ramírez	No corre	11	Averno	53	7	Poor Chap	Aurea	J. Ramírez
A. Valdivia	R. Cárdenas	12	Clameur	53	15	Armateur	Belette	La Favorita
L. H. Labra	E. Saavedra	14	Huyuyuy	53	17	Noctovision	Otra Volta	J. Alquel
J. Bustamante	J. Herrera	15	Insignia	53	18	Puelche	Ku Ku	El Rosarino
E. Molina	O. Jara	13	Volteador	53	8	S. Emilion	La Cuarta	I. Valdés
F. Rojas	A. Vásquez	16	Farrera	53	5	El Perla	Pholaris	Chantilly
C4 Quezada	R. Zamudio	17	Borbotón	49	16	Quemao	Burbujita	Linderos
A. Castro	M. Ocampo	18	Formiche	49	11	El Peral	Fidia	Bayardo
D. Pérez	J. Herrera	19	[illegible]arana	47	14	El Peral	Juerga	Valparaíso
D. Yáñez	F. Marchant	20	Verbena	46	20	Tander	Miss d'Orsay	Don Calixto

PARA MUEBLES DE CALIDAD A PRECIOS CONVENIENTES.

Teléfono 80778. — CONDOR 1380

(SUC. JULIO TIXIER)

Tornería El Cóndor

PRECIOS MAXIMOS DE LOS ARTICULOS DE PRIMERA NECESIDAD FIJO EL COMISARIATO

Serán los mismos que regían el 24 del presente.— Precios para mayoristas y detallistas

El Comisario General de Subsistencias y Precios, subrogante señor Arturo Barros Castañón, dictó ayer el siguiente decreto:

Art. 1.o Desde la fecha del presente decreto y hasta nueva disposición, las ventas que se efectúen en los negocios establecidos en el Departamento de Santiago deberán realizarse dentro de los límites máximos que regían el día 24 del corriente, y que son los que se detallan a continuación:

Artículo	Mayoristas	Detallistas
Aceite Nacional	$ 7.80 litro	$ 8.— litro
Arroz Carolino	132.— 46 kilos	3.20 kilo
Id. Nacional de 1.a	128.— 46 kilos	3.— "
Azúcar pan	2.42 el kl.	2.60 "
Id. granulada blanca	2.22 el kl.	2.30 "
Id. Sindicato	1.92 el kl.	2.— "
Café Guayaquil	8.40 el kl.	9.— "
Fideos corrientes	2.— el kl.	2.40 "
Frejoles burritos	135.— 100 kilos	1.60 "
Id. bayos regul.	125.— 100 kilos	1.50 "
Fósforos	132.— el cajón	1.— paq.
Grasa refinada, 1.a	4.40 el kilo	5.— kilo
Harina Flor, 1.a	64.— los 46 kls.	1.60 "
Jabón Gringo	132.— caj. de 120 b.	1.20 barra
Leche condensada	118.— Caj. de 48 t.	2.60 tarro
Maíz amarillo	98.— 100 kls.	1.10 kilo
Papas amarillas, 1.a	28.— 80 kls.	0.40 "
Quaker (Avena machac.)	82.— 46 kls.	2.— "
Sémola	75.— 46 kls.	1.80 "
Trigo mote	1.35 kl.	1.50 "
Té Orange Pekoe	26.— kl.	30.— "

Art. 2.o Los establecimientos que expendan todos o algunos de los artículos anteriormente mencionados, exhibirán sus precios en lugar preferente de su respectivo local, o en sitios perfectamente visibles para el público y en pizarras de una dimensión mínima de 0,70 mts. por 1,20 mtr.

Art. 3.o Las casas comerciales que operen al por mayor y los comerciantes denominados de Segunda Mano, deberán, dentro del plazo de las 48 horas siguientes a la publicación del presente decreto en la prensa diaria, hacer declaración jurada de sus existencias, ya sea a los Inspectores del Comisariato que realizan este censo, o en las oficinas de esta repartición, calle Santo Domingo N.o 1299, incluyendo en dicha declaración las mercaderías en Aduana o en camino.

Art. 4.o Las casas comerciales a que se ha hecho referencia en el artículo anterior no podrán, mientras dure la situación de emergencia, provocada por la catástrofe del Sur y se regularice el abastecimiento de aquellas provincias, disponer de sus existencias, sino en la forma que tenían establecida hasta antes del 24 del actual. Cualquiera operación que salga de ese marco, es decir, las ventas en cantidades superiores a las normales, deberán ser consultadas y autorizadas por el Comisariato General de Subsistencias y Precios.

Art. 5.o Serán sancionados con la pena de clausura, de acuerdo con lo establecido en la letra r) del Art. 23.o del Decreto Ley N.o 520, los que desobedezcan o dejen de cumplir cualquiera de las disposiciones del presente decreto.

Art. 6.o Los funcionarios de este Comisariato General, las Comisiones de Vecinos, que especialmente se designe, y Carabineros de Chile, fiscalizarán el cumplimiento de las disposiciones anteriormente enunciadas; además, el Art. 65.o del Decreto Ley N.o 520, concede la acción pública a cualquiera persona que constate alguna infracción relacionada con la aplicación de la ley o del presente decreto.

Se necesita un Médico

PARA EL CONSULTORIO

— de —

COGOTI

POR 6 MESES.

Antecedentes pueden solicitarse en la Dirección de los Servicios Médicos, MORANDE 107, 5.o Piso, Ofic. 7, hasta el 5 de febrero.

CAJA DE SEGURO OBLIGATORIO.

LA SEMANA BURSATIL

ASPECTO DE LA PLAZA

Muy flojo, debido sin duda a los dolorosos acontecimientos últimos, se mostró el movimiento del mercado durante la semana.

Entre las reducidas operaciones registradas se detacan, con Lotes de poco interés: Tocopilla, Lotas, Disputadas, Bellavista, Punitaqui, Copec, Papeles y Cartones, Cem., Melón, Lamifún, Pizarreno y Tejidos El Salto.

En Bancos y Ganaderos se anotaron contados Chileno[illegible] Y en Seguros: La Catalana a 85.

Los Bonos se vieron rehabilitados, negociándose [illegible] Nominales, con los precios sostenidos

El Cierre de la semana acusó baja en Bancos, Salitre[illegible] Ganaderos.

Los Industriales quedaron sostenidos, con excepción de [illegible] Paños y Elecricidad Industrial, que se anotaron bajas de [illegible] ta importancia, por desarrollar sus actividades en la [illegible] afectada por el terremoto.

Cambios fijados por el Bco. Central de Chile

28 de enero de 1939

	Valor en mte.	Cambio Compens.
Dólar	19.37	
£	89.36	
Franco francés	0.508	0.660
Franco Suizo	4.374	5.686
Lira	1.02	1.326
Belga	3.270	4.258
Corona sueca	4.860	
Corona checoeslov.	0.663	0.862
Corona danesa	4.041	5.253
Florín holandés	10.392	13.510
Oro chileno	400.—	

BONOS Y TITULOS TRANSADOS EN LA BOLSA DE COMERCIO DE SANTIAGO DURATE LA SEMANA

Número de acciones: valor pagado, precios más, altos más bajos y Cierre

Títulos	N.o de acciones	Valor Pag.	Precio alto	Precio bajo	Cierre
BONOS					
Caja 6-3|4	1.979,000	100	81	79 3|4	79 3|4
Hipotec. 6-1	635,500	100	80	79 3|4	79 3|4
Hipotec. 8-1	55,000	100	92	92	92
Hip. Valp. 6-1	78,000	100	80 1|2	80	80 1|2
Deuda Int. 7-1	332,000	100	78 1|4	77 1|2	78
Garantía 7-1	1.150,000	100	75 1|2	74 1|2	75
Obr. Públ. 7-1	10,000	100	80	79 1|2	80
BANCOS					
Chile	135	100	266	265	265
Español	100	100	146	145	145
Edwards	100	100	121	120	121
Hipotecario	216	100	206	206	206
MINEROS					
Amigos	6,000	2.50	3 1|4	3	3
Andacollos	1,900	4	4	3 7|8	3 7|8
Bellavista	6,700	10	31 1|2	30 1|4	31 1|2
Carmen	700	5	1.40	1.40	1.40
Cerro Gde.	600	alt. 15	18 3|4	18 1|2	18 5|8
Chañaral	4,500	5	16	15 7|8	16
Disputadas	5,824	20	47 1|2	45 1|2	45 1|2
Lota	6,700	80	41 1|2	39 1|2	39 1|2
Monserrat	3,000	£ 1.5.0	16 3|8	16	16
Oruros	700	20	180	180	180
Punitaqui	4,600	25	24 1|2	23 3|4	23 3|4
Schwager	250	£ 1.	91	88	88
Tocopilla	19,500	£ 1.	65	59	59
PETROLEOS					
Copec	21,000	10	14 1|4	13	14
GANADEROS					
T. del Fuego	100	£ 1.	271	267	271
INDUSTRIALES					
Alcoholes	100	10	13 1|4	13 1|8	13 1|8
Carrascal	300	15	7	6	7
Cem. Melón	3,100	40	211	200	205
Cervecerías	620	20	88 1|4	86 1|4	88
Gas de Stgo.	906	50	81	77	81
Lamifún	3,200	20	29	26 1|2	29
Pap. Cart.	6,516	20	42 1|4	41	42 1|4
Paños Concep.	150	20	18 1|2	18	18 1|2
Paños Tomé	650	20	30 1|4	28	30 1|4
Paños y Unif.	700	20	25	23	25
Pizarreño	3,400	20	40 1|4	37 1|2	39 1|2
Ref. Viña	460	40	78 1|2	77	78 1|2
Renta Urbana	200	100	160	158	160
Tattersall	100	100	239	238	239
Tej. El Salto	3,050	20	33 1|2	30	33 1|2
Mademsa	900	20	23	23	23
SEGUROS					
La Catalana	100	50	98	85	[illegible]

MATADERO MUNICIPAL

ENCIERRA DE AYER

GANADO MAYOR

Bueyes	7
Novillos	122
Vacas	110
Vivos	29
Vara	18
TOTAL	286

GANADO MENOR

Terneros	62
Corderos	1055
Cerdos	125
Caballos	6
TOTAL	1248

PRECIOS DE LAS CARNES POR KILO

Buey, 1.a clase	$ 2.60 a 2.80
id. de 2.a	2.40 2.60
id. de 3.a	2.30 2.40
Novillo, 1.a clase	2.90 3.10
id. de 2.a	2.70 2.90
id. de 3.a	2.60 2.80
Vaca, 1.a clase	2.70 2.90
id. de 2.a	2.50 2.70
id. de 3.a	2.40 2.50
Ternero, 1.a clase	2.90 3.00
id. de 2.a	2.70 2.80
Cordero, 1.a clase	3.20 3.40
id. de 2.a	3.00 3.10
id. de 3.a	2.70 2.80
Cordero Magallanes	2.20
Oveja, 1.a clase	2.10 2.20
id. de 2.a	1.80 2.00
id. de 3.a	1.70 1.80
Cerdo, 1.a clase	3.80 4.40
id. de 2.a	3.50 3.70
id. de 3.a	2.90 3.00
Grasa en rama	2.40 2.60
Sebo de ovejuno	1.80 1.90

CUEROS DE VACUNO

Cueros de torunos	2.10
Machos mayores de 34 kilos	3.10
Machos menores de 34 kilos	3.10
Cuero de vaca	3.80
Cueros de cordero doc.	$6 a 120

Feria Santa Rosa

Transacciones efectuadas en el remate de ayer viernes 27 de enero de 1939.

OVEJUNOS

105 corderos a $ 100.50 de Panguilemu, D. G.
110 corderos a 99, de Panguilemu, D. G.
111 corderos a 80.50 de Perelillo, A. M.
105 corderos a 79.80 de San Vicente, A. E.
115 corderos a 79.50 de Perelillo, D. y F. E.
120 corderos a 78, de Alcones, J. B.
66 corderos a 73.50, de Illapel, L. P.
125 corderos a 68, de Hospital, Hda. C.
80 corderos a 70, La Manga, F. C.
110 corderos a 65.50, de Parronal, P. R.
119 corderos a 65.50 de Sta. Cruz, L. M.
115 corderos a 63, de Marchigue, J. P.
6 corderos a 55, de El Ingenio, P. C.
48 corderos a 54, de Melipilla, J. B.
48 corderos a 53, de Leyda, V. C.
100 ovejas a 73, de Los Andes, Cía A. S. V.
102 ovejas a 68, de Marchigue, Com. P. I.
18 ovejas, a 65.50 de Melipilla, J. B.
120 ovejas a 58.50, de Malvilla, F. R.
100 ovejas a 48, de Llo-Lleo, Com. B.
100 ovejas a 47.50 de Llo-Lleo, Com. B.
100 ovejas a 44.50, de Llo-Lleo, Com. B.
84 ovejas a 42, de Leyda, V. C.
21 ovejas a 30, de Melipilla, J. B.
18 ovejas a 30, de Pte. Alto, M. V.

NOTA: Esta lista comprende solo las operaciones realizadas y no incluye las defendidas.

DIFERENCIAS DE PRECIOS QUE EXPERIMENTARON LOS VALORES DEL VIERNES 20 AL 29 DEL ACTUAL

De 49 títulos, subieron 19 y bajaron 30

SUBIERON

Bonos:
Hipot. Valp. 6-1 de 80 a 80 1|2
Chile Electr. 6 a 69.
Debentures 68 a 69.

Mineras:
Andacollo 3 3|4 a 3 7|8.

Petróleos:
Copec 13 1|4 a 14.

Industriales:
Alcoholes 13 a 13 1|4.
Carrascal 6 a 7.
Cem. Melón 205 a 210.
Cristales 28 1|2 a 29.
Est. Químicos 16, 17 1|2.
Fiap. 21 1|2 a 22.
Gas de Stgo. 79 a 81.
Lamifún 27 a 29.
Pap. y Car. 41 a 41 1|2.
Pizarreño 39 1|2 a 40 1|4.
Sacos 33 a 34.
Tej. Salto 30 a 32 1|2.

Seguros:
Chil. Consol. Grn. 43 1|2 a 44.
Española 83 a 85.

BAJARON

Bonos:
Caja 6 3|4 de 81 1|2 a 79 3|4.
Hipotec 6-1, 80 a 79 3|4.

Bancos:
Edwards 125 a 121.
Español 146 a 145.
Italiano 133 a 125.

Mineros:
Amigos 3 1|4 a 3.
Cerro Grde. 19 a 18 5|8
Disputadas 47 a 45 1|2
Lota 41 1|2 a 39 1|2
Monserrat 16 a 3|8 a 16
Oplocas 120 a 117.
Patiño 340 a 337.
Punitaqui 24 1|2 a 23 3|4
Schwager 90 a 88
Tocopillas 65 a 62 1|2.

Ganaderos:
T. del Fuego 274 a 271.

Industriales:
Cervecerías 87 1|2 a 87.
Chil. Fósforos 39 a 38.
Dropas 96 a 94.
Electr Ind. 60 a 51.
Gas Valp. 68 65.
Loza de Penco 25 a 24.
Mol. Globo 104 100
Paños Concep 18 1|2 a 18
Paños Tomé 30 1|4 a 28
Paños y Uniformes 25 a 23
Ref. de Viña 77 3|4 a 77 1|2
R. Urbana 159 a 158.
Tattersall 242 a 238.

Seguros:
Catalana 90 a 85.

COCOA PEPTONIZADA

RAFF

A BASE DE CACAO, MALTA, PEPTONA ETC.

EL ALIMENTO DE SUS NIÑOS

SE NECESITA UNA CASA

de preferencia en bajos, con 1 o 2 halls, cubiertos, que tenga alrededor de 15 piezas, en el radio comprendido entre las calles Huérfanos, San Pablo, Matucana y Libertad.

Ofertas a Catedral 3078.

Caja de Seguro Obligatorio

BALANCE GENERAL DE LA COMPAÑIA DE SEGUROS "LA INDUSTRIAL"

EN 31 DE DICIEMBRE DE 1938

ACTIVO

INVERSIONES Y FONDOS:			
Bienes Raíces:			
21 1|2 o|o de propiedad en calle Agustinas N.o 1137|41	781.437.96		
Propiedad en calle Merced N.o 379|81	812.860.99		
Propiedad en calle Merced N.o 385	707.569.66 —	2.301.868.51	
Bonos		431.202.50	
Acciones		850.926.16	
Bonos Deuda Hipotecaria, valor nominal		495.000.—	
Bancos:			
Depósitos a la vista:			
Banco de A. Edwards y Cía. Cta. Cte., £ 62.8.5 a $ 89.44	$ 5.583.92		
Banco de A. Edwards y Cía., Cta. Cte., m|c.	101.211.47		
Banco Español-Chile, Cta. Cte., m|c	190.787.46		
Banco de Chile, Cta. Cte., m|c.	3.506.75		
Banco Italiano, Cta. Cta., m|c	49.987.70	$ 351.086.30	
Caja		112.544.14	
Caja Estampillas		2.207.—	4.544.854.61
MUEBLES, UTILES Y MATERIAL			
Muebles y Utiles			60.000.—
Instalaciones en Edificio			5.000.—
Renta Clínica			15.000.—
DEUDORES DIVERSOS:			
Caja Reaseguradora de Chile		125.763.47	
Intermediarios		426.124.39	
Primas por Cobrar		1.269.069.97	
Deudores por Siniestros		87.765.35	
Letras y Documentos		360.599.77	
Caja de Crédito Hipotecario		5.904.37	
Cía. de Petróleos de Chile		34.224.36	
Cuentas del Personal		48.711.78	
Cuentas Varias		61.189.27	2.419.352.79
ACTIVO TRANSITORIO			
Dividendo Provisorio			140.000.—
			7.184.207.34

PASIVO

RESERVAS TECNICAS:		
De Riesgos en Curso	1.800.900.—	
Capitales Representativos de Pensiones en Seguros de Accidentes del Trabajo	1.294.366.99	3.095.266.99
PASIVOS DE INVERSIONES:		
Acreedores Hipotecarios		483.833.95
PROVISIONES:		
Para Gratificación Legal al Personal	34.963.82	
Para Impuestos	78.799.40	
Para Renta de Bienes Raíces	10.334.09	124.097.31
ACREEDORES DIVERSOS:		
Caja Reaseguradora de Chile	114.617.26	
Intermediarios	21.205.65	
Cías. Congéneres	136.251.80	
Acreedores por Siniestros	442.483.80	
Cuentas del Personal	48.165.55	
Cuentas Varias	189.942.58	952.666.74
Total del Pasivo		4.655.860.02
CAPITAL Y RESERVAS DE CAPITAL:		
Capital: 20.000 acciones de $ 50 c|u.	$ 1.000.000.—	
RESERVAS:		
Legal	78.292.48	
De Fluctuación de Valores	7.491.84	
De Futuros Dividendos	260.000.—	
De Eventualidades	189.200.99	
Para Leyes Sociales	51.876.38	
De Siniestros y Reseguros	50.000.—	
Bienes Raíces	50.000.—	2.086.961.69
GANANCIAS Y PERDIDAS:		
Saldo, Utilidad		441.385.63
		7.184.207.34

CUENTAS DE ORDEN

Depósitos en Garantías en Bonos a la par	500.000.—	Garantía dada en Valores por Ley 3170	500.000.—

CUENTA DE GANANCIAS Y PERDIDAS

DEBE

Reseguros incendio	540.273.26
Reseguros Automóviles	257.277.26
Reseguros Fianzas	333.370.50
Reseguros Accidentes personales	39.966.72
Reservas de riesgos en curso; ejercicio actual: de incendio	332.730.11
De accidentes del trabajo	1.181.758.43
De automóviles	68.111.94
De fianzas	205.413.56
De accidentes personales	12.885.96
Siniestros: de incendio	284.836.18
De accidentes del trabajo	1.835.221.55
De automóviles	71.498.—
De fianzas	183.643.48
De accidentes personales	5.000.—
Comisiones, impuestos, sueldos, gastos y contribuciones en operaciones de seguros: de incendio	140.658.88
De accidentes del trabajo	168.639.49
De automóviles	19.914.23
De fianzas	46.928.35
De accidentes personales	14.076.79
Castigos varios	25.165.02
Intereses y gastos, deuda hipotecaria	31.788.06
Provisión para gratificación legal al personal	34.963.82
Provisión para impuesto renta, 3.a categoría	17.038.77
Canjeo	339.52
Pérdida en ajuste a cotización	71.887.57
	7.023.333.04
Saldo, Utilidad	441.385.63
	7.464.718.67

HABER

Primas de seguros y reseguros incendio	$ 1.372.098.53
Primas de accidentes del trabajo	3.592.342.08
Primas de seguros y reseguros automóviles	427.557.10
Primas de seguros y reseguros, fianzas	683.613.78
Primas de accidentes personales	72.181.60
Reservas de riesgos en curso, ejercicio anterior:	
De incendio	385.705.64
De accidentes del trabajo	342.234.07
De automóviles	26.482.16
De fianzas	69.886.10
De accidentes personales	10.418.92
Producto de Inversiones:	
Entradas por arriendos, menos gastos y contribuciones, dividendos, intereses percibidos, devengados y pagados, menos impuesto a la renta y gastos	176.947.77
Utilidad realizada por enagenación o amortización	1.060.24
Bonificación de la Caja Reaseguradora	4.190.68
	7.464.718.67

Santiago, 31 de diciembre de 1938

JORGE OPORTOT V.
Contador, registro 1896

LUIS KAPPES G.
Gerente

DETALLES de las INVERSIONES SEGUN COTIZACION OFICIAL en 31 de DICIEMBRE de 1938

BONOS:

$ 250.000.—Nom. Garantía Fiscal, Serie G. D. a $ 75.25 o|o	$ 188.125.—
235.000.— Nom. Garantía Fiscal, Serie G. F. a $ 75.25 o|o	176.837.50
15.000.—Nom. Garantía Fiscal, Serie G. B. a $ 72.— o|o	10.800.—
$ 500.000	$ 375.762.50
72.000.—Nom. Banco Hipotecario de Chile 6-1 o|o a $ 77.— o|o	55.440.—
	$ 431.202.50

ACCIONES:

10 Banco Central de Chile, a $ 1.325	$ 13.250.—
107 Caja Reaseguradora de Chile, Clase B a $ 1.490.53	159.486.71
65 Caja Reaseguradora de Chile, Clase C a $ 1.490.53	96.884.45
1.074 Cía. de Cons. de Gas de Santiago, a $ 82.50	88.605.—
945 Soc. de Renta Urbana, Pasaje Matte a $ 160.—	151.200.—
3.000 Cía. Manufacturera de Papeles y Cartones, a $ 42.25	126.750.—
20 Sociedad Anónima "El Economato", a $ 300.—	6.000.—
5.000 Cía. Carbonífera e Industrial de Lota, a $ 41.75	208.750.—
	$ 850.926.16

Ferrocarriles del Estado

Suprime carrera de trenes excursionistas

A fin de disponer de la mayor cantidad de equipos de pasajeros, el que se destinará a la evacuación de la zona afectada por el terremoto, se suprimirán hoy todos los trenes excursionistas a Cartagena y Valparaíso

22.a MEMORIA DE

"LA NACION"

Compañía Chilena de Seguros contra Incendio, Riesgos Marítimos, etc.

AUTORIZADA POR LOS DECRETOS SUPREMOS N.os 3280, DE L 27 DE DICIEMBRE DE 1918; N.o 430, DEL 31 DE MARZO DE 1921, Y N.o 1127, DEL 3 DE JUNIO DE 1923.

CAPITAL SUBSCRITO (totalmente pagado)	$ 1.000.000.00
FONDO DE RESERVA (Completo)	500.000.00
FONDO DE RESEGUROS	100.000.00
FONDO DE RIESGOS VIGENTES	271.081.76
FONDO DE LEYES SOCIALES	52.500.00
FONDO DE FLUCTUACION DE VALORES	207.806.19
FONDO DE EVENTUALIDADES	75.000.00
FONDO DE FUTUROS DIVIDENDOS	60.170.37
	$ 2.266.558.32

DIRECTORIO

PRESIDENTE,
Don GUILLERMO E. PURCELL.

VICEPRESIDENTE,
Don GUILLERMO L. BROWN C.

DIRECTOR-PROPIETARIO,
Don EDMUNDO EASTMAN C.

DIRECTOR-PROPIETARIO,
Don JUAN A. CORNEJO H.

DIRECTOR - GERENTE,
Don DONALD C. SANDFORD T.

OFICINA PRINCIPAL

CASILLA N.o 96-V. — VALPARAISO — COCHRANE N.o 741.

22.a MEMORIA

QUE EL DIRECTORIO PRESENTA A LA JUNTA GENERAL DE ACCIONISTAS, EN 30 DE ENERO DE 1939

SEÑORES ACCIONISTAS:

Tenemos el honor de presentar a Uds. el Balance y la cuenta de ganancias y pérdidas de la Compañía, correspondiente al año que terminó el 31 de Diciembre de 1938.

La Cuenta de Ganancias y Pérdidas, después de efectuar los Castigos que se han estimado necesarios hacer, arroja una utilidad de .... $ 245.131.41
que agregada al Fondo de Futuros Dividendos de .... " 60.170.37
forman un total disponible de .... $ 305.301.78

Proponemos distribuir esta cantidad como sigue:

A cubrir el Dividendo de $ 1.25 por acción repartido en 22/7/38	$ 62.500.00
A pagar un Dividendo final de $ 2.50 por acción	" 125.000.00
A Gratificación al Personal	" 15.000.00
A Fondo de Eventualidades	" 25.000.00
A Fondo de Futuros Dividendos	" 77.801.78
	$ 305.301.78

Aceptada esta proposición, los fondos de la Compañía quedarán como sigue:

Capital totalmente pagado	$ 1.000.000.00
Fondo de Reserva (Completo)	" 500.000.00
Fondo de Reseguros	" 100.000.00
Fondo de Riesgos Vigentes	" 352.586.79
Fondo de Leyes Sociales	" 52.500.00
Fondo de Fluctuación de Valores	" 26.956.85
Fondo de Eventualidades	" 100.000.00
Fondo de Futuros Dividendos	" 77.801.78
	$ 2.209.845.42

Las inversiones de la Compañía han sido avaluadas a los precios de plaza al 31 de Diciembre último, arrojando un menor valor de $ 146.812.55 m/c., suma que ha sido cargada al Fondo de Fluctuación de Valores.

Os corresponde los nombramientos de Directores en reemplazo de los señores Guillermo E. Purcell y Donald C. Sandford, que cumplen su período.

Asimismo, debéis designar dos Inspectores Propietarios y dos Suplentes, para el examen de las Cuentas del Ejercicio en curso.

VALPARAISO, 30 de Enero de 1939.

GUILLERMO BOFILL,
Secretario.

GUILLERMO E. PURCELL,
Presidente.

BALANCE GENERAL de la COMPAÑIA de SEGUROS "LA NACION"

AL 31 DE DICIEMBRE DE 1938

ACTIVO

INVERSIONES Y FONDOS:		
Bonos:		
3 1.094.000.— 6-1 Bco. Hip. Valp. a 81	$ 886.140.00	
486.000.— 6-1 Bco Hip. Chile a 78	379.080.00	
134.000.— 7-1 Obras Públicas a 81	108.540.00	
413.000.— 7-1 Deuda Interna a 78.5	324.205.00	
190.000.— 7-1 Cía. Chilena de Electricidad a 69	131.100.00	
2.317.000	$ 1.829.065.00	
Acciones:		
159 Caja Reaseguradora de Chile a $ 1.490.53	236.994.27	
Depósitos a la vista	228.651.40	
Caja	3.452.49	$ 2.298.163.16
Muebles, Utiles y Materiales		22.948.33
DEUDORES DIVERSOS:		
Compañías Congéneres y Caja Reaseguradora de Chile	$ 2.436.53	
Oficina de Liquidaciones	36.408.07	
Primas por cobrar	2.549.30	
Agentes y Corredores	134.503.39	
Deudores por siniestros	1.187.08	
Letras y Documentos	1.117.77	
Cuentas Varias	46.175.32	224.377.46
ACTIVO TRANSITORIO:		
Dividendo Provisorio		62.500.00
TOTAL DEL ACTIVO		$ 2.607.988.95

PASIVO

RESERVAS TECNICAS:		
Primer Grupo		$ 352.686.79
ACREEDORES DIVERSOS:		
Cías. Congéneres y Caja Reaseguradora de Chile	$ 30.398.06	
Oficinas Liquidaciones	22.340.75	
Agentes y Corredores	12.052.38	
Acreedores por siniestros	75.014.15	
Cuentas Varias	65.838.19	195.643.53
TOTAL DEL PASIVO		$ 548.230.32
CAPITAL Y RESERVAS DE CAPITAL:		
Capital: Emitido, acciones: 50.000.— de $ 20.00 cju. Totalmente pagado	$ 1.000.000.00	
Reserva Legal	500.000.00	
Otras reservas de capital	287.670.37	
Reserva de Fluctuación de Valores	26.956.85	1.814.627.22
Ganancias y Pérdidas, Utilidad		$ 245.131.41
		$ 2.607.988.95

CUENTAS DE ORDEN

Valores en Garantía	$ 50.000.00	Garantía otorgada por Directores	$ 50.000.00

CUENTAS DE GANANCIAS Y PERDIDAS

Correspondiente al ejercicio de 12 meses, terminado el 31 de Diciembre de 1938

DEBE

Reseguros	$ 605.467.74
Reserva de Riesgos en curso ejercicio actual	352.586.79
Siniestros	183.377.23
Comisiones, Impuestos, Sueldos, Gastos y Contribuciones en Operaciones de Seguros	533.428.11
Castigos	21.147.64
Impuesto a la Renta 3.a Categoría	6.021.57
Participación Directores	13.218.57
	$ 1.715.247.65
Saldo, Utilidad	245.131.41
	$ 1.960.379.06

HABER

Primas de Seguros y Reseguros	$ 1.486.934.72
Reservas de Riesgos en curso ejercicio anterior	271.081.76
Contrato de participación, Utilidad	390.61
Diferencia de Cambio	4.87
Producto de Inversiones:	
Dividendos, Intereses percibidos, devengados y pagados menos impuesto a la Renta y gastos: Utilidad realizada por enajenación, etc	200.084.90
Bonificación Caja Reaseguradora de Chile	1.882.40
	1.960.379.06

GUILLERMO BOFILL C.,
Sub-Gerente-Contador.
R. N. C. N.o 2171

INFORME

Hemos examinado y encontrado en perfecto orden el Balance que antecede, la contabilidad general y los valores en cartera.

EUGENIO DELANO,
Inspector.

LUIS PURCELL,
Inspector.

Hemos revisado el Balance General que antecede con los libros de la Compañía y hemos recibido todas las informaciones y explicaciones que hemos pedido.

Según nuestro criterio, dicho Balance está redactado en forma que constituye una exposición fiel del estado de los negocios de la Compañía, de acuerdo con las informaciones y explicaciones que nos han sido suministradas y según lo demuestran los libros.

Hemos verificado las inversiones de Bonos, teniendo a la vista los certificados de custodia de las instituciones en donde se encuentran depositados.

Valparaíso, 20 de Enero de 1939.

DELOITTE, PLENDER, GRIFFITHS & CO.
Revisadores de Contabilidad.

Informaciones comerciales e industriales del exterior

(DE THE UNITED PRESS ASSOCIATIONS Y DE NUESTROS CORRESPONSALES EN EL EXTRANJERO)

BOLSA DE VALORES

NUEVA YORK 28 (U. P.).— La Bolsa de Valores abrió hoy con alzas y moderadamente activa; los bonos abrieron con alzas.

El algodón abrió sostenido para las entregas al contado y a 8.40 para las entregas en marzo.

La libra esterlina abrió a 4.87 1/2 dólares.

NUEVA YORK 28 (U. P.).— El mercado bursátil cerró tranquilo 4 irregular; los bonos cerraron irregulares y los bonos del Gobierno de Estados Unidos con alzas.

El algodón cerró entre sin variación a 8 puntos más alto, a 9 la contado y 8.40 para marzo. Hubo pequeño volumen de operaciones. Las compras de fuera y la demanda extranjera mantuvieron los precios por sobre los anteriores niveles de cierre.

El azúcar cerró con alza de uno a dos puntos y la mejor tendencia reflejó el apoyo extranjero.

Los cereales cerraron con tendencia de baja. La libra esterlina cerró a 4.6787 dólares.

Se vendieron 580.000 acciones.

VALORES

NUEVA YORK, 28 (U. P.).— Los Valores que se mencionan a continuación se cotizaron a los siguientes precios:

Allied Chemical, 173; American Can 93; American Foreing Power, 2 7/8; American Metals, 33 1/2; American Radiator 15; American Smelting, 42 7/8; American Tel. & Tel., 150 3/4; American Tobacco, 84 3/4; American Woolen, 5; Anaconda Copper, 27 1/4; Andes Cooper, no se cotizó; Armour Delaware Pref., no se cotizó; Armour III. (A) 5 1/8; Armour III. (Prior P.), 44; Bendix Aviation, 24; Bethlehem Steel, 62; Canadian Pacific, 4 7/8; Case Threshing Machine, 82; Cerro Pasco Copper 41; Chile Copper, no se cotizó; Chrysler Motors, 88 3/8; Columbia Gas, 7 1/4; Consolidated Edison, 30 3/4; Continental Can, 39 1/2; Cuban American Sugar, 3 3/4; Du Pont de Nemours, 143; Eastman Kodak, 171; Electric Power & Light, 1 01/8; General Electric, 38 3/8; General Food, 37; General Motors, 44 1/8; Gillette 6 7/8; Goodyear Rubber, 30 1/4; Hudson Motors, 8 3/4; International Business Machines, no se cotizó; International Harvester, 55 1/2; International Nickel, 48 1/2; International Tel. & Tel., Foreing, 8; International Tel. & Tel. Domestic, 7 7/8; Kennecott Copper 35 1/4; Kroger Grocery, 23; Lambert Corporation, 14 7/8; Lehmann Corporation, 23 7/8; Loew, 48 1/4; Lone Star Cement, 52; Mongomery Ward, 47 1/8; National Cash Register, 22 1/4; National Lead, 32 5/8; New York Central, 16 5/8; North American Corporation, 23 5/8; Otis Elevator, 22 1/4; Pacific Gas, 29 1/2; Pan American Airways, 12 1/2; Paramount Pictures, 10 1/8; Patiño Mines, 10 7/8; Pennsylvania Railroad, 19 5/8; Public Service New Jersey 32 1/2; Radio Corporation, 6 3/4; Standard Brands, 6 1/2; Standard Oil California, 27 1/8; Standard Oil Indiana, 26 7/8; Standard Oil New Jersey, 49 1/8; Socony Vacuum, 12 3/8; Swift International, no se cotizó; Texas Corporation, 43; Texas Gulf Sulphur, 29 3/4; Unión Carbide, 84; Unión Pacific, 90 1/2; United Aircraft, 37 1/8; United Fruit, 63 1/2; United Gas Improvement 12; United States Leather, 4 3/8; United States Smelting, no se cotizó; United States Steel, 54 1/2; Warner Brothers, 5 1/8; Warren Bros, 2 7/8; Westinghous Electric, 101 1/4; Woolworth, 47 3/8; Missouri Kansas Texas Acc. Pref., 6 7/8; Swift and Co., 18 1/4; American Gas 35; Atlas Corporation 8; Brazilian Traction, 7 3/4; Electric Bond & Share 10 1/4; Niagara Hudson Power 8; United Gas, 2 3/4; Bankers Trust, 48 1/2; Chase National Bank, 30; First National Bank Boston, 37 3/4; National City Bank, 24; Chile Bonos 6% 1960, 16.37; Chile Bonos 6 o/o, 1961 16.75; Chile Caja 6 por ciento, 1931 no se cotizó; Chile Caja 6 1/2 o/o 1957 no se cotizó; Chile Caja 6 3/4 o/o, 1961, no se cotizó; Chile Caja 6 o/o, 1961, no se cotizó; Chile Caja 6 o/o 1962, no se cotizó; Perú Bonos 6 o/o, 1960; 9.25; Perú Bonos 6 o/o, no se cotizó; Perú Bonos 7 o/o, 1962, no se cotizó; Lautaro 4 o/o, 1975, no se cotizó.

Las ventas totales fueron 580.000 acciones.

NUEVA YORK, 28 (U. P.).— Los Valores que se mencionan a continuación se cotizaron a los siguientes precios:

Addressograph Mutigraph Co., 24 1/2; Allis Chalmers, 40 1/2; American Car & Foundry, 24 1/2; Blaw Knox Co., 13 1/2; Bridgeport Brass Co., 12 1/4; Congoleum Nairn, 25; Eagle Pitcher Lead Co., 10 5/8; Glidden Company, 20; Goodrich Company B. F., 18 3/4; Hecla Mining, 7 7/8; Hudson Bay Mining & Smelting, 31 5/8; Hupp Motor Car Corp., 1 3/4; Inspiration Copper, 12 1/2; National Acme Co., 12; National Distillers, 25 1/4; North American Aviation Inc., 16; Ohio Oil, 8 3/4; Remington Rand, 13; Atlantic Coast Line 21 1/8; Republic Steel, 18 1/2; Boeing Airplane, 26 3/4; Servel Inc., 15 3/8; Chesapeake Corp. no se cotizó; Stone & Webster 14; Consolidated Aircraft 20 3/4; Tinker Roller Beaking Co., 44 3/4; Curtiss Wrights, 24; Twentieth Century Fox Films, 21 1/2; Irwins rust, 10; Underwood Elliott Fisher, no se cotizó; John Menville, 60 5/8; United States Gypsum, 98 3/4; Martin Glen Aircraft 30 1/8; United State Rubber 41 3/8; United Airlines, 8 7/8; Weston Electrical Instrument, no se cotizó; Westinkhouse Air Brake, 25 3/8.

NUEVA YORK, 28 enero (U. P.).— Al cierre de las operaciones en el mercado del azúcar en bruto, se registraron los siguientes precios en bolsas de cien libras:

Marzo, 1.82; mayo 1.90; julio 1, 94.

NUEVA YORK, 28 enero (U. P.).— Los Valores que se mencionan a continuación se cotizaron a los siguientes precios:

(Informe semanal)

Adams Express, 8 3/4; Alleghany Ludlun Steel, 30 1/4; American Mash Foundry, 13 1/4; Boeing Airplane, 26 3/4; Bucyrus Frie, 10; Budd Mann 6 1/8; Colorado Fuel And Iron, 16 1/4; Commonwealth Edison, 27 1/4; Consolidated Oil, 8 1/8; Continetal Oil, 26 1/2; Grey Hound, 817 3/4; Houston Oil, 46 3/4; Lima Locomotive, 30; Link Belt, 42; Mid Continental Petroleun, 24 1/2; Mid Moline Pea-We, 2-3; Omnibus Corporation 5-15; Plymouth Oil, 26 1/4; Phillips Pet, 438 1/2; Sperry Corporation, 42 3/4; Tidewater Associations, 12 1/4; United Airlines, 9 7/8; American Cyanide (B) (Curb), 23; American Supper Power (Curb), 0.5/8; Arkansas Natural Gas (A), 2.3/4; Fisk Rubber, 9 3/8; Lockeed Aircraft, 28 1/2; Eastern Gas Fuel Pro. P. P., 4 1/2 o/o 21 1/8; Chicago Rocks-Island And Pacific 4 1/2 o/o 1952, 7 1/8; Denver & Rio Grande 4 1/2 o/o 1936, 11; Denver Rio Grande Western 5 o/o 1978, 8; Western Pacific 5 o/o 1946 18 1/8.

CAMBIOS DE LONDRES

LONDRES, 28 (U. P.).— Cotizaciones de la Libra Esterlina en monedas extranjeras:

Estados Unidos, 4 6782 dólares; Francia, 176 63/64 francos; Bélgica, 27.655 belgas; Alemania, 11.65 reichmark; Finlandia, 226.75 marcos; Austria, no se cotizó; Holanda, 8.72 florines; Italia, 88.875 liras; Suiza, 20.72 francos; Suecia, 19.41 coronas; Noruega, 19.90 coronas; Dinamarca, 22.40 coronas; España, 200 pesetas (nominal); Japón, 14 peniques; Argentina, 30.35 nacionales por libra; Checoslovaquia, 136.50 coronas; Portugal, 110.18 escudos.

CAMBIOS

NUEVA YORK 28 (U. P.).— He aquí los cambios de hoy al cierre:

La libra esterlina al contado, 4.67 13/16; la libra esterlina a 30 días, 4.87 1/4; la libra esterlina a 60 días, 4.66 3/4; la libra esterlina a 90 días, 4.66 1/8; 100 chelines austríacos no se cotizó; 100 belgas, 16.91 1/2; 100 coronas dinamarquesas, 20.89; 100 francos franceses, 2.64 5/16; 100 marcos alemanes, 40.17; 100 florines holandeses, 53.65 1/2; 100 liras italianas, 5.26; 100 coronas noruegas, 23.51; 100 pesetas españolas, no se cotizó; 100 coronas suecas, 24.11; 100 francos suizos 22.58; 100 nacionales argentinos, (no oficial), 23.10.

CAMBIO LIBRE

BUENOS AIRES 28 enero (U. P.).— Cotizaciones del Cambio Libre:

(Comprador):

Dólar, 4.34; libra esterlina, 20.10; cien francos franceses 11.40; cien liras, 22.85; cien pesetas, no se cotizaron.

(Vendedor):

Dólar 4.36; libra esterlina, 20.40; cien francos franceses, 11.50; cien liras, 22.95; cien pesetas, no se cotizaron.

LA LIBRA ESTERLINA

PARIS, 28 (UP ...).— El dólar abrió en esta plaza a razón de 37.85 francos; la libra esterlina abrió a 177 francos.

LONDRES 28 (U. P.).—La libra esterlina abrió esta mañana a 4.675 dólares.

EL ORO

LONDRES, 28 (U. P.).—El precio del oro se fijó hoy en 148 chelines 8 1/2 peniques por onza; las operaciones sumaron 256.000 libras esterlinas.

FERTILIZANTES

NUEVA YORK, 28 enero (U. P.).— Los fertilizantes que se mencionan a continuación se cotizaron a los siguientes precios:

Sulfato de Amonio, 28.50 dólares por tonelada, F. O. B. Atlántico; Salitre, 27.00 dólares por tonda.; Acidofosfato superfosfato de 18 por ciento, 8.00; Potasa muriato, 22.00 dólares por 20 k. de 85 por ciento; Sulfato de Soda, 9.50 a 10.25; Sulfato de Potasa, 38.00 dólares por tonelada 95 por ciento.

LAUTARO NITRATE

LONDRES, 28 enero (U. P.).—Las acciones de la Lautaro Nitrate & Co. de la Letra (A) se cotizaron a razón de 2.75 chelines.

ANGLO CHILEAN NITRATE

NUEVA YORK, 28. (U. P.)— Los bonos de la Anglo Chilean Nitrate del 4 1/2 por ciento de emisión de 1967 no se cotizaron.

LONDRES, 28 enero (U. P.).— Las acciones de la Anglo Chilean Nitrate & Co. se cotizaron a razón de 60.50.

PLATA EN BARRAS

LONDRES, 28 enero (U. P.). — La Plata en barras se cotizó en este mercado a razón de 20 3/16 peniques por onza.

METALES

NUEVA YORK, 28. (U. P.)— Al cierre de las operaciones en el mercado de Metales, los precios quedaron como sigue en centavos por libra:

Zinc, 4.84; plomo 4.75; Tungsteno, 1.85 la libra; Bismuto, 10.05; Estaño: febrero 45.00; marzo, 45.00; abril, 45.00; mayo 45.00; Plata, 42.75 centavos por onza.

Cobre, el mercado de este metal cerró para el interior sostenido de su precio fué de 11.25; exterior cerró también sostenido y su cotización final 10.07.

NUEVA YORK, 28 enero (U. P.).— Al cierre de las operaciones en el mercado se fijaron los siguientes precios:

Antimonio en barras, 99 por ciento a 11.25 centavos por libra; Bismuto, en barras 99 por ciento a 1.05 centavos por libra; Plata norteamericana, 99 por ciento a 42.75 centavos por onza.

CEREALES

CHICAGO, 28 enero (U. P.). — Cotizaciones de los cereales en dólares por bushel:

Trigo: enero, 0.69 5/8; Marzo, 0.69 3/4; maíz: enero, 0.50 1/8, Marzo, 0.51 1/2; avena: enero, 0.28 1/2, Marzo, 0.27 1/2.

WINIPEG (Canadá), 28 enero (U. P.). —Cotizaciones de los cereales en dólares por bushel:

Trigo: mayo, 63 7/8, Julio, 0.64 1/2; avena: mayo, 0.23 7/8, Julio 0.28 1/2.

BUENOS AIRES, 28 enero (U. P.).— Cotizaciones de los cereales en nacionales al cierre de este mercado:

Trigo, 6.20; avena, 4.40; cebada, 5.45; maíz amarillo, 7.07; harina (tipo panadero los 70 kilogramos) 6.65; trigo (para entrega en febrero) 7.

AZUCAR

LIVERPOOL, 28 enero (U. P.). — En el mercado del azúcar en bruto, se cotizó a C. I. F. azúcar a los siguientes precios "Hundrewight" de 112 libras:

Para entrega en enero se cotizó a 6.2 1/4.

Para entrega en marzo se cotizó a 6/2 3/4.

Para entrega en mayo se cotizó a 6/2 3/4.

NUEVA YORK 28 enero (U. P.).— Al abrir el mercado del azúcar en bruto, se registraron los siguientes precios en centavos por libra, para entrega en las fechas que se indican:

Marzo, 1.81; mayo, 1.88; julio, 1.92.

LINAZA

DULUTH, 28 enero (U. P.).— La linaza se cotizó en este mercado para entrega en mayo a razón de 1.85 dólares por bushel.

WINIPEG (Canadá), 28 enero (U. P.) —La linaza se cotizó en este mercado para entrega en mayo a razón de 1.46 1/2 dólares por bushel.

CAUCHO

NUEVA YORK, 28 enero (U. P.).— Al cierre de las operaciones en el mercado del caucho en bruto, se registraron los siguientes precios en centavos por libras:

Caucho en planchas, 15 3/8; Latex-Creppe, fino, para entrega inmediata, 16 3/8; Latex-Creppe, fino, grueso, 18; Up-River, fino, en lugar de la producción, 13 1/4; Up-River, fino, para entrega inmediata, 17 1/8.

CUEROS

NUEVA YORK, 28 enero (U. P.).— Al cierre de las operaciones de los cueros de frigoríficos, se registraron los siguientes precios en centavos por libra, para entrega en las fechas que se indican:

Marzo, 10.35; junio, 10.15; septiembre, 10.70; diciembre, no se cotizó.

LANAS

ROUBAIX Y TOURCOING, 28 (U. P.).—Mejoró la actividad de las lanas cardadas y aumentó la demanda de exportación principalmente las calidades finas y en el mercado interno de todas las calidades. Los precio están algo flojos.

Los tops a plazo estuvieron perturbados por la perspectiva política: las cotizaciones registraron bajas de 80 a 90 céntimos. Se vendieron 494.000 kilos.

AMBERES, 28 (U. P.).—Los vendedores estuvieron activos debido a la situación internacional. Las cotizaciones bajaron de 1/2 a 1 peniques, aunque el cierre estuvo sostenido. Se vendieron 2.135.000 lbs. avoir du poids.

En la sección en francos belgas se registró también una baja de un

ALGODON

NUEVA YORK, 28 enero (U. P.) — Los precios fijados para el algodón en el cierre de este mercado han sido los siguientes en centavos por libra, para entrega en las fechas que se indican:

Al contado, 9.00; marzo, 8.40; mayo, 8.10; julio, 7.81; octubre, 7.42; diciembre, 7.40.

NUEVA ORLEANS, 28 enero (U. P.). —El mercado del algodón cerró a los siguientes precios:

Para entrega en marzo se cotizó a razón de 8.53; para entrega en mayo se cotizó a razón de 8.22.

LIVERPOOL, 28 (U. P.)— En el cierre del mercado del algodon este se cotizaba a los siguientes precios en peniques por libras, para entrega en las fechas que se indican:

Al contado, 5.12; marzo, 4.76; mayo, 4.73; julio, 4.63 octubre, 4.47; diciembre, no se cotizó.

NUEVA YORK, 28 enero (U. P.).— Al abrir el mercado de algodón éste se cotizaba a los siguientes precios en centavos por libra, para entrega en las fechas que se indican:

Marzo, 8.40; mayo, 8.10; julio, 7.80; octubre, 7.41; diciembre, 7.40.

CONTRA Picazones Ungüento Monte Santo
CONTRA Almorranas Ungüento Monte Santo
CONTRA Sarna Ungüento Monte Santo
CONTRA Eczemas Ungüento Monte Santo
CAJA GRANDE . $ 1.60
CAJA CHICA . . $ 0.60
BASE: Lassar, Mentol, Alcanfor

Sastrería New England
AVISAMOS A NUESTROS CLIENTES Y PUBLICO EN GENERAL QUE ESTA CASA SE HA TRASLADADO A
SAN DIEGO 407
Y REBAJAMOS NUESTRAS MERCADERIAS EN UN 20 o.o
San Diego 407

CATRES COLCHONES
ROPA DE CAMA
y SOMIERES CON PATAS
OFRECEMOS
EN LIQUIDACION

CATRES
CATRES con sommier de fierro esmaltado, para 1 plaza, a $ 70 y $ 59.—
CATRES gruesos, esmaltados blancos, caoba y roble, para una plaza, a $ 125.—
CATRES PARA NIÑO, con sommier y barandas, esmaltados blancos, a $ 95.—
CATRES-marquesas de acero, imitación maderas, para 1 plaza, a $ 195.—
CATRES todo de bronce de la mejor calidad, para 1 plaza, a $ 285.—

SABANAS
SABANAS de tocuyo, caladas, para 1 plaza, a $ 6.90
SABANAS de 1 1/2 plaza, crea cruda, muy gruesa, a $ 19.80
SABANAS de crea blanca, finas, para 1 1/2 plaza, a $ 23.50
SABANAS bordadas en rica crea cruda, 1 1/2 plaza, a $ 32.—
JUEGOS de sábanas y fundas, 4 piezas a $ 54.50

COLCHONES
COLCHONES de fibra vegetal, de 80 ctms. de ancho, $ 34.—
COLCHONES de fibra vegetal, coti listado, 1 plaza, a $ 55.—
COLCHONES fibra vegetal, coti fino en dos libros separados, muy altos, a $ 62.—
COLCHONES de algodón, coti fino, para 1 plaza, a $ 70.—
COLCHONES de algodón finos, coti damasco, 1 plaza, a $ 115.—
COLCHONES de pura lana, coti fino, 1 plaza, a $ 195.—

ALMOHADAS
de algodón cardado, para 1 plaza, en rico satín, a $ 8.90
ALMOHADONES de lana para 1 plaza, a $ 24.—

FUNDAS
FUNDAS de 1 plaza, de crea cruda, a $ 3.90
FUNDAS bordadas en rica crea cruda, 1 1/2 plaza, a $ 8.90

EQUIPOS COMPLETOS
de 1 sommier con patas, 1 colchón de fibra y 1 almohada de lana, el equipo completo en $ 69.50
SOMMIERES con patas, tejido alambre cobrizado, a $ 19.80
SOMMIERES INGLESES con patas, tejido fino, alambre blanco, a $ 42.—

FRAZADAS
FRAZADAS de algodón, gruesas, blancas, con guarda de color, de 1 plaza, a $ 17.—
FRAZADAS de algodón, finas, color gris, para 1 1/2 plaza, a $ 27.—
FRAZADAS de pura lana, para 1 y 1 1/2 plaza, a $ 55.—

SOBRECAMAS
SOBRECAMAS de satín, para 1 plaza, a $ 27.50
SOBRECAMAS de cretona para 1 1/2 plaza, a $ 48.—
SOBRECAMAS de satín floreado y liso, para 1 1/2 plaza, a $ 55.—

EN MENAGE GRAN LIQUIDACION DE PLATOS, TAZAS, COPAS y CUCHILLERIA, MANTELERIA Y ARTICULOS DE COCINA CON FUERTES REBAJAS.
CASA COSTOYA
DESPACHAMOS REEMBOLSOS A PROVINCIAS.
PUENTE 640 AL 646 - CASILLA 464

TRANSACCIONES VERIFICADOS el jueves 26

AFRECHO, los 100 kilos:
140 sacos M. S. J. 32.50
AFRECHILLO, los 100 kilos:
68 sacos M. S. J. 32.50
CARBON BLANCO, los 100 kilos:
1 saco M. M. 28.
CARBON ESPINO, los 100 kilos:
132 sacos J. G. 44.
50 sacos A. F. 41.
127 J. O. P. 35.
CEBADA, los 100 kilos:
265 sacos alemana R. I. 52.
200 sacos alemana E. M. 45.
21 sacos forrajera G. G. 45.
40 sacos alemana E. M. 44.
12 sacos país C. V. 41.
25 sacos país O. S. 40.
140 sacos país I. M. 40.
2 sacos país C. V. 40.
FREJOLES, los 100 kilos:
8 sacos burros G. v T. 122.
15 sacos burros A. P. 120.
6 sacos burros R. M. 120.
50 sacos burros A. M. 120.
54 sacos burros C. C. 120.
1 saco burros R. L. 115.
11 sacos burros H. P. 112.
14 sacos burros Soc. N. A. 110
13 sacos burros M. R. 105.
11 sacos burros O. S. 105.
2 sacos burros vjs. E. D. 105
11 sacos burros J. G. 105.
22 sacos burros J. S. 105.
12 sacos frutilla H. G. 100.
297 sacos frutilla R. G. 100.
35 sacos frutilla O. C. 100
38 sacos frutilla D. P. 100
1 saco coscorron R. D. 100.
125 sacos frutilla G. T. 100.
125 sacos frutilla A. N. 100.
12 sacos choc. A. R. del C. 100
9 sacos frutilla G. T. 98.
34 sacos frutilla C. Hnos. 98.
3 sacos frutilla O. G. 96.
85 sacos bayos G. T. 94
25 sacos frutilla I. V. 93
11 sacos frutilla L. V. 90
5 sacos frutilla C. H. 90
119 sacos bayos E. C. 85.
31 sacos bayos E. R. 87.
52 sacos bayos E. R. 80.
8 sacos kid. D. P. 75.
2 sacos bayos R. R. 60.
2 sacos kidney D. P. 75
5 sacos kidney W. B. 25
3 sacos kidney A. B. 20
GRANZA, los 100 kilos:
8 sacos trigo R. D. 41
10 sacos trigullio E. F. 35.
6 sacos trigo A. A. 30

SOCIEDAD FERIA "EL TATTERSALL"

Cotizaciones de productos

7 sacos cab. E. F. 25.
9 sacos arv. F. y F. 24.
1 saco arv. G. J. 97.
24 sacos arv. M. A. 20.
1 sacos arv. D. S. 16.
13 sacos arv. P. V. 15.
LEÑA LA CARGA:
3 cargas álamo F. B. 80.
MAIZ, los 100 kilos:
59 sacos min. S. G. 98.
1 saco am. G. J. 97.
35 sacos min. rev. R. A. 95.50
3 sacos eureka G. W. 90.
3 sacos az. C. A. 70.
PAJA, la coliza:
72 colizas cap. trigo T. C. 2.80
80 colizas cap. L. F. 2.60.
696 colizas larga L. F. 2.
PASTO, los 100 kilos:
100 colizas 3 F. B. 36.
160 colizas 2 . B. 35.
100 colizas 2 M. A. 31.
58 colizas 2 V. L. 30.
260 colizas 1 F. B. 30.
121 colizas 1 I. B. 30.
200 colizas 2 M. C. 30.
71 colizas 1 I. B. 30.
40 colizas 2 . M. G. 30.
43 colizas 1 B. W. 25.
1028 colizas trébol p.c. C. S. 20.50.
PAPAS AMARILLAS, los 100 kl.:
32 sacos A. A. 18.
SAL, los 100 kilos:
2 sacos 2 E. R. 27.50.
5 sacos La rev. de D. C. 27.
25 sacos 2 Hda. F. 25.
TRIGO, los 100 kilos:
3 sacos librido F. y F. 81.
40 sacos capelli D. B. 80.
10 sacos cand. R. L. 80.
18 sacos lloriido F. y F. 80
49 sacos cand. A. L. 80.
1 saco cand. R. D. 80.
4 sacos fce. suc. R. D. 77.
37 sacos cand. R. L. 76.
50 sacos cape. E. T. 75.
10 sacos aprt. suc. M. G. 74.
105 sacos ardito A. F. 71.
16 sacos cand. R. S. 70.
6 sacos cand. G. . 70.
21 sacos rev. Agor. M. P. 69.
10 sacos az. A. F. 60.
QUESOS, los 46 kilos:
268 kilos mantecosos, Rancagua, N. G. V. 395.
280 kilos mantecosos Graneros R. G. 360
200 kilos mantecosos Rosario Suc. F. A. C. 380.
56 kilos mantecosos Lo Bustamante J. y . M. B. 330.
841 kilos Hospital Com. S. C. 370.
786 kilos Ligua Hda. P. 370.
432 kilos Lo Bustamante J. B. 370.
104 kilos Teno Fdo. S. I. 370.
340 kilos Molina P. O. L. 365.
394 kilos Polonia Hda. Q. 365.
127 kilos Requinoa M. B. 365.
66 kilos Melipilla Com. Cb. y M. 355.
363 kilos Polonia Hda. Q. 355.
460 kilos Santa Rita J. B. M. 355.
165 kilos Teno A. A. 355.
369 kilos Curacaví M. Q. de B. 350.
59 kilos Millahue O. E. M. 350.
134 kilos Requinoa M. B. 350.
114 kilos San Vicente Com. C. L. 330.
818 kilos Apalta C. F. U. 350.
94 kilos San Vicente Com. C. L. 340.
369 kilos La Laguna J. E. M. 340.
156 kilos Polonia Hda. Q. 340.
209 kilos Tinguiririca R. S. S. 335.
269 kilos Ocoa F. L. C. 335.
201 kilos Buin Com. O. E. 335.
176 kilos en pasta J. A. 335.
156 kilos Buin Com. O. E. 330.
96 kilos Curicó R. U. L. 330.
131 kilos Manantiales D. E. 330.
189 kilos Cunaco I. V. V. 325.
450 kilos Codao D. B. L. 325.
61 kilos Placilla J. B. 320.
158 kilos Camarico A. P. 320.
174 kilos Colchagua E. E. de S. 320.
182 kilos Mallarauco F. L. M. 320.
183 kilos Cunaco L. G. V. 315.
31 kilos El Ranchillo E. M. 315.
151 kilos Nancagua V. C. D. 315.
103 kilos Teno Fdo. S. I. 310.
71 kilos Santa Inés G. . 310.
128 kilos Pelequén E. V. de L. 310.
32 kilos Buin Com. O. E. 310.
163 kilos Teno M. S. R. 305.
236 kilos Chimbarongo L. E. 305.
104 kilos Codao P. N. A. 300.
165 kilos Codao J. G. R. 300.
139 kilos Chimbarongo E. C. R. 300.
105 kilos Chimbarongo H. L. C. 300.
115 kilos Los Lagos R. y S. 300.
137 kilos Teno G. C. 300.
319 kilos Graneros F. I. 300.
90 kilos Los Lagos J. B. O. 300.
29 kilos chicos Com. O. E. 300.
79 kilos Las Cabras H. M. 300.
184 kilos Mallarauco E. R. C. 290.
56 kilos Teno S. del S. 290.
114 kilos Pelequén E. V. de L. 290.
294 kilos Longaví F. U. 285.
107 kilos chicos H. y S. 280.
51 kilos Rosario Hda. L. E. 280.
263 kilos Quinta Fdo. E. S. 280.
34 kilos pattegrez B. Hnos. 275.
60 kilos raggianitos B. Hnos. 270.
102 kilos Codao M. A. 270.
36 kilos chicos P. N. A. 240.
26 kilos Los Lagos A. R. 235.
7 kilos agrietados C. F. U. 230.
11 kilos agrietados J. B. 230.
6 kilos agrietados Hda. L. E. 230.
24 kilos agrietados C. E. N. 230.
9 kilos agrietados Hda. Q. 230.
32 kilos agrietados Com. C. L. 230.
9 kilos agrietados F. L. M. 230
13 kilos agrietados E. M. O. 230.
12 kilos agrietados Com. S. C. 230.
211 kilos Quillota L. A. G. 175.
90 kilos en pasta W. Z. 150.
33 kilos San Fernando A. R. 125.
30 kilos agrietados P. N. A. 100.
MANTEQUILLA, los 46 kilos:
40 kilos Hospital Com. S. C. 770.
58 kilos San Rafael O. T. 765.
70 kilos Molina Hda. E. G. 735.

FERIA DE ANIMALES

Transacciones efectuadas en el remate del jueves 26 de enero.

60 kilos Cabildo A. C. C. 725.
8 kilos Quinta J. de D. R. 725.
25 kilos Mallarauco F. L. M. 700.
40 kilos Cunaco A. A. 700.
46 kilos Teno A. R. 680.
55 kilos Santiago J. M. G. 680.
8 kilos Codao D. B. L. 675.
14 kilos Rancagua C. V. 670.
8 kilos Las Cabras P. M. 665.
27 kilos Marruecos A. T. R. 660.
112 kilos Villarrica D. W. 660.
73 kilos Santiago C. Hnos. 630.
28 kilos Colina J. P. V. 650.
8 kilos Ocoa S. C. O. 645.
9 kilos Colina J. P. V. 645.
25 kilos San Bernardo G. R. T. 640.
1136 kilos Santiago F. del E. 640.
100 kilos San Vicente Com. C. L. 640.
54 kilos Santiago R. E. 635.
26 kilos Villa Alegre A. N. 635.
7 kilos Loreto M. y M. . 630.
7 kilos Placilla J. B. 630.
12 kilos Cunaco R. B. 620.
8 kilos Hualañé J. O. de V. 615.
13 kilos Polonia Hda. W. 510.
11 kilos Santiago L. F. 380.
10 novillos, 4.410 kilos, a $ 928 id.; 441 kilos; 2.10 1|2. Lanco. G. J.
10 novillos, 4.618 kilos, a $ 915 id.; 461 kilos; 1.98 1|2. Los Laureles. R. L.
11 novillos, 4.400 kilos, a $ 845 id.; 400 kilos; 2.11. San Fernando. A. y A. dest.
10 novillos, 4.286 kilos, a $ 830 id.; 428 kilos; 1.94. Los Laureles. R. L.
12 novillos, 4.536 kilos, a $ 805 id.; 378 kilos; 2.13. San Fernando. A. y A., dest.
8 novillos, 3.534 kilos, a $ 800 id.; 441 kilos; 1.81 1|2. F. U.
13 novillos, 5.420 kilos, a $ 800 id.; 416 kilos; 1.92 1|2. I. V. O.
10 novillos, 4.030 kilos, a $ 785 id.; 403 kilos; 1.97 1|2. Los Laureles. R. L.
10 novillos, 3.920 kilos, a $ 732 id.; 392 kilos; 1.87 1|2. Los Laureles. R. L.
10 vacas, 4.518 kilos, a $ 940 id.; 451 kilos; 2.08 1|2. Calera. B. B.
10 vacas, 3.918 kilos, a $ 860 id.; 391 kilos; 2.20. Calera. B. B.
10 vacas, 4.378 kilos, a $ 834 id.; 437 kilos; 1.96 1|2. Calera. B. B.
8 vacas, 3.310 kilos, a $ 832 id.; 413 kilos; 2.01 1|2. Barrancal. B. L.
10 vacas, 3.658 kilos, a $ 780 id.; 365 kilos; 2.13 1|2. Calera. B. B.
8 vacas, 3.304 kilos, a $ 735 id.; 413 kilos; 1.78 1|2. C. B.
13 vacas, 5.630 kilos, a $ 730 id.; 433 kilos; 1.38 1|2. Placilla. F. V., dest.
10 vacas, 3.800 kilos, a $ 722 id.; 380 kilos; 1.90. Mallarauco. P. Q.
11 vacas, 4.160 kilos, a $ 720 id.; 378 kilos; 1.90 1|2. Palmilla. Com. B. P., dest.
15 vacas, 5.540 kilos, a $ 692 id.; 369 kilos; 1.87 1|2. Maipu. F. R.
15 vacas, 4.990 kilos, a $ 675 id.; 332 kilos; 2.03 1|2. Maipu. F. R.
11 vacas, 3.700 kilos, a $ 670 id.; 336 kilos; 1.99 1|2. Palmilla. Com. B. P. dest.
12 vacas, 4.300 kilos, a $ 668 id.; 358 kilos; 1.86 1|2. Palmilla. F. M., dest.
12 vacas, 4.644 kilos, a $ 662 id.; 387 kilos; 1.71. Placilla. F. V. dest.
10 vacas, 3.490 kilos, a $ 565 id.; 349 kilos; 1.62. A. G.
12 vacas, 3.842 kilos, a $ 522 id.; 320 kilos; 1.63. Palmilla. E. M., dest.
3 bueyes, 2.340 kilos, a $ 1.750 id.; 780 kilos; 2.24 1|2. Las Cabras. H. M., dest.
7 bueyes, 5.214 kilos, a $ 1.630 id.; 744 kilos; 2.19. Talca. E. C. C., dest.
6 bueyes, 4.120 kilos, a $ 1.410 id.; 686 kilos; 2.05 1|2. Talca. E. C. C., dest.
6 bueyes, 4.190 kilos, a $ 1.395 id.; 698 kilos; 2.00. Curicó. C. R., dest.
5 bueyes, 1.940 kilos, a $ 1.300 id.; 646 kilos; 2.01. Las Cabras. H. M., dest.
6 bueyes, 3.550 kilos, a $ 1.238 591 kilos; 2.09 1|2. Curicó. C. R. dest.
4 bueyes, 2.600 kilos, a $ 1.215 650 kilos; 1.87. Talca. R. V.
2 bueyes, 1.142 kilos, a $ 1.140 id.; 571 kilos; 1.99 1|2. Las Cabras. H. M. dest.
2 bueyes, 1.200 kilos a $ 1.000 id.; 600 kilos; 1.66 1|2. Lanco. G. J.

EPILEPSIA
Histerismo Palpitaciones, Convulsiones, remedia
EPILINA.
(Extracto cerebral bromurado).

COTIZACIONES DE PRODUCTOS DEL PAIS

Francisco Díaz — Agustinas 975, 3.er piso

Santiago, 28 de enero de 1939.
Precio oficial fijado por el Supremo Gobierno.

TRIGOS

Trigo Florence, los 100 kilos, sin saco en Providencia, cosecha, $ 86.
Trigo Blanco del centro, los 100 kilos, sin saco en Providencia cosecha, $ 85.
Trigo Colorado del centro, los 100 kilos, sin saco en Providencia, cosecha, $ 84.
Trigo Blanco del Sur, los 100 kilos, sin saco, en Frontera, cosecha, $ 72.
Trigo Colorado del Sur, los 100 kilos, sin saco, en Frontera, cosecha, $ 71.
Trigo Candeal fino, los 100 kilos, sin saco en Providencia, cosecha 20 dic. $ 75.
Trigo Candeal etc., los 100 kilos, sin saco, en Providencia, cosecha, Cte., $ 73.

CEBADAS

Cebada Inglesa o Alemana, los 100 kilos, con saco, base Puerto, cosecha $ 58 a 60.
Cebada del País, clase cervecera, los 100 kilos, con saco, base Puerto, cosecha, $ 57 a 58.
Cebada del País, clase exportación, los 100 kilos, con saco, base Puerto, cosecha, $ 55 a 56.
Cebada del País, clase forrajera, los 100 kilos, con saco, base Puerto, cosecha, $ 50 a 52.

HARINAS

Harina de 1.a, flor cilindro, los 46 kilos, con saco, según clase, de entrega próxima, $ 41.
Harina de 2.a, flor cilindro, los 46 kilos, con saco, según clase, de entrega próxima, $ 38.
Harina candeal, los 46 kilos, con saco, según clase, de entrega próxima, $ 30.

FREJOLES

Frejoles Arroz, los 100 kilos, con saco, base Puerto, cosecha nominal, $ 115.
Frejoles Araucanos, los 100 kilos, con saco, base Puerto, cosecha nominal, $ 95.
Frejoles Bayos grandes, los 100 kilos, con saco base Puerto, cosecha nominal, $ 110.
Frejoles Bayos, Regulares, los 100 kilos, con saco, base Puerto, cosecha nominal, $ 85.
Frejoles Burritos, los 100 kilos, con saco, base Puerto, cosecha nominal, $ 110.
Frejoles Caballeros, los 100 kilos, con saco, base Puerto, cosecha nominal, $ 110.
Frejoles Cristales, los 100 kilos, con saco, base Puerto, cosecha nominal, $ 120.
Frejoles Coscorrones, los 100 kilos, con saco, base Puerto, cosecha nominal, $ 120.
Frejoles Frutillas, los 100 kilos, con saco, base Puerto, cosecha nominal, $ 95.
Frejoles Milagros, los 100 kilos, con saco, base Puerto, cosecha, nominal, $ 120.
Frejoles Pallares, los 100 kilos, con saco, base Puerto, cosecha nominal, $ 160.
Frejoles Triguitos, los 100 kilos, con saco, base Puerto, cosecha nominal, $ 110.
Frejoles Red Kidney, los 100 kilos, con saco, base Puerto, cosecha nominal, $ 105.
Frejoles Rex Mexicán, los 100 kilos, con saco, base Puerto, cosecha nominal, $ 90.

SEMILLAS

Semilla de alfalfa chilena, los 100 kilos, con saco, Bodega de Santiago, $ 600 a 700.
Semilla de alfalfa peruana, los 100 kilos, con saco, Bodega en Santiago, $ 850 a 900.
Semilla de alpiste, los 100 kilos, con saco, base Puerto, $ 100 a 105.
Semilla de arvejilla, los 100 kilos con saco, base puerto, $ 25 a 30.
Semilla de curagüilla, los 100 kilos, con saco base Puerto $ 45 a 50.
Semilla de cáñamo, los 100 kilos, con saco, base Puerto, $ 120 a 125.
Semilla de linaza, los 100 kilos, con saco, base Puerto, $ 190 a 200.
Semilla de trébol rosado, los 100 kilos, con saco semilla procedente, 270 pesos.
Semilla de trébol, clase exportación, los 46 kilos, con saco, base Puerto, 270 pesos.
Semillón Corahila de los canales sin existencia.

VARIOS

Afrecho, los 100 kilos, con saco en Santiago o Puerto, $ 28.
Afrechillo, los 100 kilos, con saco en Santiago o Puerto, 30.
Arroz Nacional, los 100 kilos, con saco, en Santiago, en bruto, según calidad, 105 a 107 pesos.
Avena Blanca, los 100 kilos, con saco en Alameda, $ 56 a 58.
Avena negra, los 100 kilos, con saco en Alameda, $ 56 a 58.
Avena rubia revuelta, los 100 kilos, con saco a bordo Talcahuano, $ 32 a 38.
Avena Stormking, los 100 kilos, con saco, a bordo Talcahuano, $ 56 a 58.
Arvejas Petit Pois, verdes, los 100 kilos con saco, en Puerto, $ 110 a 115.
Arvejas blancas, los 100 kilos, con saco, en Puerto $ 65 a 70.
Carbón de espino, el saco, según clase, en Alameda, los 100 kilos, $ 40 a 44.
Carbón blanco, el saco, según clase en Alameda, los 100 kilos, $ 24 a 26.
Cera, los 100 kilos, base Puerto, $ 1.150.
Fibra de cáñamo, los 46 kilos, base Puerto $ 145 a 150.
Garbanzos chicos, según clase, base Puerto, 70|80 granos por onza, $ 110 a 120.
Garbanzos regulares, según clase, base Puerto, 58|60 granos por onza, $ 130 a 140.
Garbanzos grandes, según clase, base Puerto, 48|52 granos por onza, $ 150 a 160.
Lana, trasquila, octubre, los 100 kilos, enfardada, en puerto, $ 250.
Lana, trasquila, octubre, los 100 kilos, ensacada en puerto, $ 240.
Lentejas corrientes, los 100 kilos, con saco, base Puerto, 155 a 160 $.
Lentejones 6 mm., los 100 kilos con saco base Puerto, 178 a 180 $.
Lentejones 7 mm., los 100 kilos, con saco, base Puerto, 195 a 200.
Mantequilla, los 46 kilos, según clase, en Alameda, $ 700 a 750.
Maiz amarillo, los 100 kilos, con saco en Alameda, $ 95.
Maiz colorado, los 100 kilos, con saco, en Alameda, $ 94.
Miel blanca, los 46 kilos, en Puerto, $ 100.
Miel rubia los 46 kilos, base Puerto, $ 95.
Nueces, los 100 kilos, con saco en Alameda. Tolerancia 10 oio malas 350 a 360 pesos.
Pasto, 1.er corte, los 100 kilos, según clase, base Alameda 28 a 30 $.
Pasto, 2.o corte, los 100 kilos, según clase, base Alameda, 33 a 35 $.
Papas amarillas, los 80 kilos, con saco, base Alameda, $ 24 a 28.
Quesos, los 46 kilos, según clase, en Alameda, $ 400 a 450.
Quillay, los 46 kilos, según clase, en Puerto, $ 75.

DOLOR DE CINTURA

Es corriente que cuando los riñones están obstruídos y no tiene la vejiga y las vías urinarias irritadas, le sobrevengan dolores de cintura y se orina en escasa y a veces ardorosa.

Pero no es lógico que uno se limite a consultar de sus males ni menos a tomar cualquier cosa para tratar de mejorarse. Es preferible que vaya a la farmacia más cercana y compre una caja de Cápsulas "MEDALLA DE ORO" de Aceite de Haarlem, que sólo vale diez pesos; con ellas puede abrigar mayor confianza porque este producto inofensivo tiene fama de ser útil para que los riñones enfermos recuperen su actividad normal.

Y no puede ser de otro modo ya que estas Cápsulas son diuréticas y desinfectantes, y especialmente preparadas con el fin de suprimir otros trastornos y molestias que suelen derivarse de la enfermedad a los riñones. Reumatismo, ciática, fuertes dolores agudos en diversas partes del cuerpo, manos sudorosas, ojos abotagados, calambres en las piernas, levantadas nocturnas, etc., etc.

Al comprarlas, ponga mucho ojo y asegúrese de que le estén vendiendo, precisamente las Cápsulas "MEDALLA DE ORO" de Aceite de Haarlem, del auténtico Aceite Haarlem, Holanda. Sabe usted que a todos los buenos productos nunca les faltan imitadores.

A base de: Aceite de Menta, Esencia de Trementina, Sublimado, Extracto Genciana, Esencia Menta Piperita.

THE NATIONAL CITY BANK OF NEW YORK

SUCURSALES EN CHILE

ESTADO DE SITUACION AL 25 DE DICIEMBRE DE 1938, PRACTICADO A PETICION DE LA SUPER INTENDENCIA DE BANCOS.

ACTIVO Y SALDOS DEUDORES	I Moneda Chilena	II Equivalente de oro y de monedas extranjeras	III Totales
	$	$	$
A.—Fondos Disponibles.			
1. Caja	16.204.504.05		
2. Depositos en el Banco Central de Chile	4.851.382.91		
3. Documentos a cargo de otros Bancos (Canje)	2.415.601.60		
4. Depositos en Bancos Comerciales del país	2.369.111.96		
5. Especies y documentos en monedas extranjeras		26.311.49	
6. Depósitos en el exterior:			
a) En Bancos y Corresponsales		216.903.82	
b) en Oficinas del mismo Banco		14.305.234.04	
TOTAL	25.840.600.52	14.548.449.35	40.389.049.87
B.—Colocaciones.			
7. Deudores en Cuentas Corrientes:			
a) en virtud de contratos	20.902.589.69		
b) Sobregiros	11.413.482.82		
8. Préstamos:			
a) a no más de 3 meses	23.830.867.86		
b) a plazos mayores	500.000.—		
c) sin vencimiento fijo		489.902.96	
9. Documentos Descontados:			
a) a no más de 3 meses	29.460.204.74		
b) a plazos mayores	522.649.05		
10. Otras Colocaciones	2.304.221.04	62.268.55	
11. Avances otorgados al Exterior:			
a) a Bancos y Corresponsales			
b) a Oficinas del mismo Banco			
SUMA	88.934.015.20	552.171.61	
12. Deudores por Boletas de Garantía y Consignaciones Judiciales	7.384.302.48		
13. Deudores por Cartas de Crédito, Créditos simples o documentarios	75.000.—	2.749.324.78	
TOTAL	96.393.317.68	3.301.496.29	99.694.813.97
C.—Inversiones.			
14. Bienes Raices:			
a) para el servicio del Banco	8.474.306.58		
b) aceptados en pago y afectos a realización			
c) correspondientes a inversiones permanentes de reservas adicionales			
15. Valores Mobiliarios:			
a) Bonos:			
1) Fiscales y Municipales	31.250.—	7.760.000.—	
2) de Instituciones de Crédito Hipotecario			
3) de Empresas Industriales y otros			
b) Acciones:			
1) del Banco Central de Chile: 3.276 accs. clase C	$ 469.862.07		
33 " clase D	33.234.60		
2) de Almacenes Generales de Depósito			
3) otras acciones aceptadas en pago y afectas a realización			
4) correspondientes a inversiones permanentes de reservas adicionales			
16. Otros bienes muebles afectos a realización			
17. Muebles, instalaciones y útiles			
TOTAL	7.008.662.25	7.760.000.—	14.768.662.25
D.—Otras Cuentas del Activo.			
18. Saldos con Sucursales en el país	607.781.85		
19. Operaciones de Cambio y varios	5.728.617.86	13.024.033.83	
20. Intereses por cobrar	379.544.10	262.87	
TOTAL	6.715.943.81	13.024.296.70	19.740.240.51
E.—Otras Cuentas del Debe.			
21. Intereses y Descuentos			
22. Gastos de Administración y varios			
23. Pérdida del semestre			
TOTAL			
TOTALES GENERALES	$ 135.958.514.26	$ 38.634.242.34	$ 174.592.756.60

PASIVO y SALDOS ACREEDORES	I Moneda Chilena	II Equivalente de oro y de monedas extranjeras	III Totales
	$	$	$
F.—Exigible a menos de 30 días.			
24. Acreedores en Cuentas Corrientes:			
a) Fisco y Reparticiones Gubernativas	867.736.37		
b) Bancos y Cajas de Ahorro	2.897.511.88		
c) Otras instituciones	2.101.194.63		
d) Público	77.097.331.11	4.936.763.34	
e) Sección Comisiones de Confianza			
25. Depósitos a menos de 30 días o de plazo vencido:			
a) Bancos y Cajas de Ahorro	17.731.99		
b) Otros	3.427.595.73	1.323.109.06	
26. Letras y Giros telegráficos a pagar	6.554.70	137.267.58	
27. Varios Acreedores	2.336.706.72	644.790.85	
SUMA	88.692.368.13	7.041.930.83	
28. Boletas de Garantía y Consignaciones Judiciales	1.531.161.80		
29. Cartas de Crédito, Créditos simples o documentarios	75.000.—	1.466.694.43	
TOTAL	90.298.524.93	8.508.625.26	98.807.150.19
G.—Exigible a 30 o más días.			
30. Depósitos a plazo indefinido renovable	9.060.988.18		
31. Depósitos a plazo fijo o indefinido	63.489.92		
32. Varios Acreedores			
SUMA	9.124.478.10		
33. Boletas de Garantía y Consignaciones Judiciales	6.437.570.49		
34. Cartas de Crédito, Créditos simples o documentarios		4.638.813.60	
TOTAL	15.562.048.59	4.638.813.60	20.200.862.19
H.—Obligaciones con Bancos y Corresponsales.			
35. Adeudado a Bancos del país:			
a) al Banco Central de Chile (préstamos)			
b) a Bancos Comerciales:			
1) a la vista			
2) a plazo			
36. Adeudado al exterior:			
a) a Bancos y Corresponsales			
b) a Oficinas del mismo Banco	36.373.19	2.944.535.10	
SUMA	36.373.19	2.944.535.10	
37. Redescuentos vigentes:			
a) con Banco Central de Chile			
b) con otros Bancos			
38. Deudas Hipotecarias a largo plazo			
TOTAL	36.373.19	2.944.535.10	2.980.908.29
I.—Otras Cuentas del Pasivo.			
39. Saldos con Sucursales en el país			
40. Operaciones de Cambio y varios		67.50	
41. Intereses por pagar	3.385.663.48	14.782.200.88	
	116.563.83		
TOTAL	3.502.227.31	14.782.268.38	18.284.495.69
J.—Otras Cuentas del Haber.			
42. Intereses y Descuentos			
43. Otras utilidades			
44. Utilidad del semestre	1.559.340.24		
TOTAL	1.559.340.24		1.559.340.24
K.—Capital y Reservas.			
45. Capital autorizado			
acciones a $			
menos capital por enterar $			
46. Reserva legal	20.000.000.—		
47. Reservas obligatorias, según Estatutos	5.000.000.—		
48. Otras Reservas varias:			
a)		7.760.000.—	
b)			
c)			
d)			
TOTAL	25.000.000.—	7.760.000.—	32.760.000.—
TOTALES GENERALES	$ 135.958.514.26	$ 38.634.242.34	$ 174.592.756.60

L.—CUENTAS DE ORDEN

	$	$	$
49. Obligaciones de Directores y Empleados: (1)			
a) directas	13.921.69		
b) indirectas			
50. Valores Mobiliarios de propiedad del Banco y afectos a garantías: (2)			
a) a favor del Superintendente de Bancos	41.540.—		
b) prendas constituídas a favor de acreedores del Banco			
51. Deudores por garantías otorgadas para exportaciones		12.516.434.77	
52. Bienes administrados en calidad de Comisiones de Confianza			
53. Deudores por documentos endosados por el Banco			
54. Valores en Custodia	50.750.807.50	56.518.466.75	
55. Valores y Letras en Garantía	31.729.953.70	2.451.367.—	
56. Documentos en Cobranza	6.845.856.23	15.995.875.82	
TOTAL	$ 89.382.079.12	$ 87.482.144.34	$ 176.864.223.46

	$	$	$
57. Obligaciones de Directores y Empleados, contabilizadas en las "Colocaciones"	13.921.69		
58. Valores Mobiliarios de propiedad del Banco, afectos a garantías y contabilizados en las "Inversiones"	41.540.—		
59. Responsabilidad del Banco para el retorno del valor de exportaciones de terceros		12.516.434.77	
60. Responsabilidad del Banco por Comisiones de Confianza			
61. Responsabilidad del Banco por endosos de documentos			
62. Depositantes de Valores en Custodia	50.750.807.50	56.518.466.75	
63. Depositantes de Valores y Letras en Garantía	31.729.953.70	2.451.367.—	
64. Depositantes de Documentos en Cobranza	6.845.856.23	15.995.875.82	
TOTAL	$ 89.382.079.12	$ 87.482.144.34	$ 176.864.223.46

GANANCIAS Y PERDIDAS

Debe

Sueldos, gratificaciones, imposiciones a fondos de previsión, etc.	$ 1.283.766.81
Gastos generales	419.606.57
Arriendos	90.432.97
Contribuciones pagadas y por pagar	376.954.08
Castigo bienes raíces	62.500.—
Otros castigos	12.70
Saldo	1.559.340.24
TOTAL	$ 3.792.612.97

Haber

Saldo que resulta al Haber de esta cuenta, rebajando intereses y comisiones pagadas y provisiones para documentos dudosos, etc.	3.792.612.97
TOTAL	$ 3.792.612.97

(1) Contabilizadas y englobadas en las "Colocaciones".
(2) Contabilizadas y englobadas en las "Inversiones".

WALTER S. B. JONES,
Contador Registrado N.o 417.

JOHN WILLETT,
Gerente General.

Que los oficiales civiles procedan en conciencia

Pedirá en un proyecto de ley el Conservador del Registro Civil

El Conservador del Registro Civil, don Felipe Laso, envió al Ministerio de Justicia un interesante proyecto de Ley, destinado a solucionar el grave problema de miles de inscripciones de defunción de cadáveres no identificados y de desaparecidos como consecuencia del terremoto.

La idea fundamental del proyecto consiste en entregar al Oficial Civil la resolución de cada asunto, procediendo en conciencia, eliminando así la engorrosa tramitación judicial, fundamentada principalmente en la declaración de dos testigos, declaración que por regla general no tiene ningún valor probatorio, y en la mayoría de los casos es falsa.

Asimismo se contempla la extensión de partidas de defunción por el desaparecimiento de personas, pasados treinta días del terremoto, fundada en la apreciación que haga el Oficial Civil.

Con esto se elimina la dilatada tramitación judicial que exigía la muerte presunta.

DE LOS TRIBUNALES

SENTENCIA CONTRA UNA BANDA DE MALEANTES.— El Juez del Séptimo Juzgado del Crimen, don Gustavo Montero Rojas, ha dictado últimamente un importante fallo en un proceso contra una banda de maleantes, acusados de varios asaltos cometidos en la capital hace más o menos dos años a la fecha.

Han sido condenados en esta sentencia Clodomiro Miranda a doce años de presidio mayor, Rafael Avecedo a seis años, y Oscar Ruiz a cinco años y un día. Se absuelve en la misma sentencia a Alamiro Cuevas.

Hay doce reos más, que se encuentran libres bajo de fianza, y que han sido condenados a penas menores, que ya se encuentran cumplidas.

El proceso comprende los delitos de robo, lesiones y hurto.

SOBRE CONTRABANDO DE PIELES POR SECCION ADUANA DE ESTACION MAPOCHO

Detenidos por supuesta complicidad fueron puestos en libertad incondicional

"Señor Director de "LA NACION":

Con este título y otros subtítulos a grandes caracteres en que dicen que se han introducido al país millones de pesos en mercaderías de contrabando, se da una información de crónica policial en la edición del martes último y en la que aparecen, entre otros nombres de personas detenidas como autores, cómplices o encubridores y puestas en libertad por el Tercer Juzgado del Crimen, el de los suberitos, cosa que es completamente inexacta, en cuanto a nosotros se refiere; pues no hemos estado detenidos jamás por orden de ningún Juzgado.

Asimismo, no es efectivo que se haya tomado ningún contrabando de pieles, por cuanto la mercadería no existe en el Juzgado ni ha sido remitida a la Aduana, adonde tendría que mandarse en tal caso de acuerdo con las leyes aduaneras al respecto.

Las pieles que se le detuvieron a un comerciante, como medida de sospecha, en atención a la denuncia de contrabando que se pesquisaba, le fueron devueltas a su dueño por el Primer Juzgado ,en vista de haber comprobado que había efectuado en su oportunidad de internación las tramitaciones aduaneras y pagados los derechos correspondientes.

No ha habido, pues, ningún descubrimiento de contrabando por millones de pesos, lo que solamente ha pasado por la mente fastástica del denunciante.

Tampoco ha podido haber delito organizado en la Aduana de Mapocho en combinación con empleados aduaneros que subscribsn, por cuanto no pertenecemos a ese servicio ni tampoco podemos aforar y solamente en el carácter de accidental fuimos mandados por el Administrador suplente a revisar equipaje el día que se supuso podía haber salido el supuesto contrabando.

Finalmente, llevados el lunes último a declarar ante el Primer Juzgado, fuimos puestos en libertad incondicional ese mismo día por no haber mérito, como lo testimonia el certificado de ese Tribunal que copiamos enseguida, no estando por lo tanto detenidos en ningún momento por orden judicial el día martes, como aparece en la publicación de "LA NACION" de ese día.

He quí el certificado aludido: "S. J. L. del C.— Manuel Salcedo Fontecilla y Manuel Alfaro Garrido, empleados públicos, a US. decimos:

Que necesitamos para fines particulares se digne US. ordenar se nos dé por el señor Secretario del Tribunal, un certificado en que costen cómo es verdad que en la denuncia por su puesto contrabando de pieles, en que a los subscritos se les atribuía implicancia, fuimos puestos en libertad incondicional por falta de méritos para proceder en nuestra contra.

Por lo tanto, a US. suplicamos: se digne disponer se nos dé la certificación que solicitamos al pie de la presente petición.

Santiago, 26 de enero de 1939. Certifíquese.— (Firmado). — **Oscar Acevedo.— Hernán Garces.**

Certifico que en la causa N.o 28224 por el delito de contrabando, los solicitantes fueron puestos en libertad incondicional.— Santiago, 26 de Enero de 1939.— **Hernán Garcés, Sec."**

Hay un timbre: "Secretaría del Primer Juzgado del Crimen. —Santiago."

En atención a la Ley de Imprenta y en resguardo de nuestra honorabilidad y prestigio fucionario, agradeceremos a Ud. se sirva publicar esta rectificación con el mismo título y en caracteres de tipos iguales al que apareció en la crónica policial ya citada. Saludan al señor Director.— **Manuel Salcedo Fontecilla.— Manuel Alfaro Garrido.**

PROTEJA SU CUTIS CONTRA EL SOL, EL VIENTO Y LAS BRISAS MARINAS CON EL MEJOR DE LOS JABONES — EL JABON:

Flores de Pravia

FLORES DE PRAVIA

TEATROS Y CINES

"EL DR. BARBA AZUL", ESTRENO AYER CORDOVA

HOY SE REPITE EN LAS TRES FUNCIONES DEL IMPERIO

El estreno de la hermosa comedia de María Alvarez de Burgos "El Dr. Barba Azul", estrenada ayer por la Compañía Córdova-Laguia, constituyó un nuevo triunfo escénico para el conjunto del Imperio y un acierto teatral para su autora. La obra llena de ingenio fué celebrada por el público en sus diversas e ingeniosas situaciones escénicas, y que ofrecen oportunidad para desarrollar una interesante labor artística a sus intérpretes.

Lucho Córdova en la composición del tipo alemán se anotó uno de sus marcados aciertos, ya que no pierde detalle para sacar todo el partido teatral de su gracioso y bien delineado personaje. Los demás elementos del conjunto también aportan su valioso trabajo escénico al éxito de la obra.

"El Dr. Barba Azul" se anuncia para hoy domingo en las tres funciones del Imperio.

ULTIMAS FUNCIONES OFRECE HOY CANARO EN EL POLITEAMA Y O'HIGGINS

Con un programa variado y novedoso se despide del público la típica sinfónica del maestro Canaro, en las funciones vespertina y nocturna de hoy día, en los teatros Politeama y O'Higgins.

Por ser hoy función de despedida, el maestro Canaro incluirá en su programa orquestal una serie de tangos y canciones porteñas y que estrenará como una primicia al público de la capital, Ernesto Fama, el celebrado cantor de tangos, cantará los más populares tangos, hoy de gran moda en Buenos Aires. Por su parte, Francisco Amor, el barítono y cantor de vidalitas, interpretará en las funciones de hoy, nuevas melodías del folklore argentino. Los bailarines porteños "Duggan-Bucino" y los de baile típicos "Juárez-Colazán", ejecutarán números de gran atracción. Todos estos números serán orquestados por la típica de Canaro.

EN EL TEATRO MUNICIPAL HABRA MAÑANA VELADA A BENEFICIO DE LAS VICTIMAS DEL SUR

ACTUARA CANARO, Y TODA LA ENTRADA IRA EN AYUDA DE LOS DAMNIFICADOS

El director y compositor argentino Francisco Canaro, antes de partir a su patria, ha querido asociarse de una manera efectiva al duelo nacional que aflige al país por la catástrofe del Sur, y ha organizado una interesante velada, en unión de la empresa Salvati, para allegar fondos al socorro de las víctimas del terremoto de las ciudades sureñas.

Esta velada se llevará a efecto mañana en la noche en el Teatro Municipal, y contará con la cooperación del Centro Argentino, entidad que ha prestado todo su apoyo a esta función benéfica.

Hay que anotar, además del gesto generoso de Canaro y del Centro Argentino, la simpática circunstancia que los componentes del conjunto, todos argentinos, han solicitado colocar las localidades, como una manera de realizar una ayuda más efectiva todavía, además de prestar desinteresadamente su valioso concurso.

En la función de mañana se ejecutará un programa de especial interés con lo mejor del repertorio de Canaro.

TEATRO NUNOA

Irarrázaval 2706.- Teléfono 43152

HOY 3 COLOSALES FUNCIONES 3

MATINEE: Jeanette MacDonald en:

"La Luciérnaga" y "Héroes del Trópico"

TARDE Y NOCHE

SIMONE SIMON en:

"La Falsa Josette" y "La Mujer Comprada"

PLATEA $ 3.40

Mañana Popular: "DORMITORIO PARA SEÑORITAS" y "BAJO EL MANTO ROJO"

DE TURNO

Farmacia Iglesias

Av. B. O'HIGGINS 1707.

Teléf. 86108.

ARTISTAS, EMPLEADOS y OBREROS DE LA EMPRESA "CONDOR" HACEN DONATIVOS PRO VICTIMAS DEL TERREMOTO

El personal de obreros y empleados de los teatros Esmeralda, Politeama, O'Higgins y Balmaceda, y asimismo los músicos, artistas nacionales y extranjeros de la Compañía de Revistas "Cóndor", se reunieron y autorizaron al director de dicha empresa, don Enrique Venturino para que donara un día de sus sueldos íntegros, a favor de la colecta pro damnificados del terremoto de Chillán.

Como hemos dicho, anteayer y anoche se verificaron espectáculos especiales en los cuatro teatros citados y el total del dinero será entregado en un vale vista bancario al señor Rivera Parga, Intendente de la Provincia.

EL CAUPOLICAN ANUNCIA HOY TRES FUNCIONES DEL CIRCO ATAYDE

El Circo Atayde que está ofreciendo ya sus últimas funciones en el Teatro Caupolicán, anuncia para hoy domingo tres funciones. En la matinée se hará un programa destinado al mundo infantil y con la participación de los buenos elementos de este conjunto de plaza. Para las funciones de tarde y noche se ha programado números de especial atracción con la intervención de los Hnos. Warda y demás elementos de categoría como los Atayde, los excéntricos, los animales amaestrados, el mono sabio y las fieras.

Este elenco de carpa que cuenta con buenos y atractivos números circenses, anuncia ya su despedida de la capital después de haber realizado una exitosa temporada en el Teatro Caupolicán.

Club de Señoras

HOY 2.30 GRANDIOSA MATINEE DOBLE, MAYORES Y MENORES

1.o "Su Excelencia, el Vagabundo", divertida cinta de maravilloso argumento, por Constance Bennett y Briand Aherne

2.o "Rose Marie", la más preciosa producción musical de Jeanette Macdonal y Nelson Eddy

3.o Dibujos Animados.

NIÑOS $ 1.60 — GRANDES $ 2.40 — BALCON $ 1.60

6.30 y 9.45, a pedido, la maravillosa obra dramática de Artistas Unidos:

"ARGELIA"

(MAYORES)

La más sobresaliente producción del ídolo del mundo femenino Charles Bover, secundado por la encantadora actriz Sigrid Gurie.

TARDE, Platea $ 4.40; Balcón 3.40 — NOCHE, Platea 3.40; balcón 2.40

Mañana sociales a 2.40 y 1.60 localidades: "Yo y la Emperatriz.

A TOTAL BENEFICIO DE LOS DAMNIFICADOS DEL SUR

Ofrece el popular maestro y compositor FRANCISCO CANARO, y sus compañeros de la embajada argentina de música popular, bajo los auspicios de la ilustre MUNICIPALIDAD de Santiago y con la colaboración del "CENTRO ARGENTINO", un festival extraordinario en el:

Teatro MUNICIPAL

(Dirección: Renato Salvati)

tomando parte la gran orquesta típica sinfónica del maestro Francisco Canaro, cantores Fama y Amor, y parejas de baile "Duggan-Bucino", "Juarez-Colazán"

Lunes 30 de Enero, a las 10 p. m.

PLATEA $ 10.00 - BALCON $ 5.00 - GALERIA $ 2.00

BOLETERIA: TELEFONO 84407

Francisco Canaro, presidente de la Sociedad Argentina de Autores y Compositores de Música, donará, además, en dicha función, la cantidad de CINCO MIL PESOS a beneficio de los damnificados del Sur.

SANTIAGO

Martes

MATINNE, VERMOUTH Y NOCHE

Un Film de la Revolución Mexicana que será la sorpresa del público, por su bello tema y por su acabada realización.

Distribuye:

IBARRA Y CIA. LTDA.

LA MEJOR PELICULA HISTORICA-MUSICAL HECHA EN MEXICO

"GUADALUPE la CHINACA"

CON los famosos artistas: "CHATO" ORTIN, MARINA TAMAYO, J. J. MARTINEZ CASADO Y VICENTE ORONA.

Dirige: RAFAEL SEVILLA

"GUADALUPE, LA CHINACA" ES UNA DE ESAS PRODUCCIONES QUE MARCAN UNA EPOCA DENTRO DEL CINE EN CASTELLANO Y QUE, DIRIGIDA POR

RAFAEL L. SEVILLA

CUENTA CON TODOS LOS ATRIBUTOS DE UNA ACABADA Y BELLISIMA PELICULA DE LOS TIEMPOS DE JUAREZ Y MAXIMILIANO.

BALMACEDA-OHIGGINS

HOY, 2.10 (Menores): "LA HERMANA DEL ZORRO"; "MILLONES EN EL AIRE"; "EL DOLOR DE CHILE" o "EL TERREMOTO DEL SUR" y serial "Guardianes de las Praderas".

HOY VERMOUTH Y NOCHE

TITO GUIZAR, en "MIS DOS AMORES" y "EL TERREMOTO DEL SUR" y Cía. Batacián, la revista:

Por los Caminos DE CHILE

con el cantor René Julio y 35 artistas más. $ 3.40 Platea; $ 2.20 Balcón, y $ 1.00 Galerías.

HOY, 2.10 (Menores): "LA HERMANA DEL ZORRO"; primera función "AVENTURAS DE AGUILUCHO"; "EL DOLOR de CHILE" o "EL TERREMOTO DEL SUR" y "Mister Moto se Arriesga" y cómicas.

HOY VERMOUTH Y NOCHE

TIRONE POWER en "AL COMPAS DE MIS RECUERDOS" y en escena O'Higgins:

Orquesta Argentina FRANCISCO CANARO

con cantores y bailarines. $ 3.40 Platea; 2.40 Balcón; y $ 1.00 Galerías.

POLITEAMA-ESMERALDA

HOY: 2.10 (Menores): "Los HEROES del TROPICO"; "EL DOLOR DE CHILE" o "EL TERREMOTO DEL SUR" y "CAPITANES INTREPIDOS" y cómicas.

HOY VERMOUTH Y NOCHE

TIRONE POWER, en "AL COMPAS DE MIS RECUERDOS" y en escena Politeama, despedida:

ORQUESTA CANARO

con cantores y bailarines. $ 4.60 Platea; $ 3.40 Balcón, y $ 1.00 Galerías.

HOY: 2.10 (Menores): Freddie Bartholomew y Warner Baxter en:

"SECUESTRADO"

además: "NUNCA ES TARDE PARA PELEAR"; 2.a "AGUILUCHO" y cómicas

HOY VERMOUTH Y NOCHE

CHARLES BOYER en "ARGELIA"; TIRONE POWER en:

Al Compás de mis RECUERDOS

y "EL DOLOR DE CHILE" o "EL TERREMOTO DEL SUR". (Mayores). $ 3.40 Platea; $ 2.40 Balcón, y $ 1.00 Galerías.

HOY - T. VICTORIA - HOY

A LAS 10.30 A. M.

GRAN FUNCION A BENEFICIO DE LAS VICTIMAS DEL TERREMOTO

Colaboran:

ORFEON DE CARABINEROS, PABLO NERUDA, ALBOR MARUENDA, EGLANTINA SOUR, AMPARITO CRUZ, Etc.

Además, la magnífica película de Anna Neaglé,

VICTORIA, MUJER Y REINA

ORGANIZADO POR EL FRENTE POPULAR DE LA 1.a COMUNA

T. VICTORIA-HOY

SELECTA 3 P.M. - VERMOUTH Y NOCHE

PAUL MUNI EN "SOY UN FUGITIVO"

EL MEJOR ACTOR AMERICANO EN SU MEJOR PELICULA.

SOLO PARA MAYORES.

ADEMAS, SENSACIONAL NOTICIARIO SOBRE EL

GRAN TERREMOTO

CON AMPLISIMOS DETALLES

TEATROS MIRAFLORES - REPUBLICA

MIRAFLORES 378 — TELEF. 66989

AV. REPUBLICA 239 — TELEF. 83613

MATINEE A LAS 11 A. M.

Selección de Noticiarios Mundiales y Dibujos Animados. Entrada General: $ 1.60.

(Para Menores)

FORMIDABLE MATINEE DOBLE. A LAS 2.15 P. M.

(Sólo para Mayores)

1.o La mejor película en castellano: el divertidísimo actor PEPE ARIAS y el mejor cantor de tangos CHARLO, en: "PUERTO NUEVO"

2.o El ídolo de las jovencitas TIRONE POWER, DON AMECHE y ALICE FAYE, en la gran producción musical: "AL COMPAS DE MIS RECUERDOS"

VERMOUTH 6 P. M. NOCHE 9.30

1.o ¡A pedido! y por última vez la magnífica producción francesa, interpretada por la revelación de este año: CORINNE LUCHAIRE: "CARCEL SIN REJAS"

2.o 20th Century Fox, presenta a TIRONE POWER y ALICE FAYE, en la magistral producción musical, donde se deleitará Ud. oyendo toda clase de música: "Al Compás de mis Recuerdos"

GRANDIOSA MATINEE TRIPLE, A LAS 2.15 P. M.

(Para Mayores y Menores)

1.o Dibujos animados en colores.

2.o La divertida comedia social de CARY GRANT y JOAN BENNETT: "SUERTE A MEDIAS"

3.o El famoso cómico mexicano CHAPLAN, en su mejor creación en castellano; asista y reirá dos horas: "LOS MILLONES DE CHAPLAN"

PLATEA NIÑOS $ 1.60

VERMOUTH 6 P. M. NOCHE 9.30

1.o Leo Film presenta a la mejor estrella europea del año, CORINNE LUCHAIRE en su formidable creación social: "CARCEL SIN REJAS"

2.o El galán de moda TIRONE POWER, DON AMECHE y ALICE FAYE, en la estupenda producción musical: "AL COMPAS DE MIS RECUERDOS"

Las entradas para le Vermouth son numeradas y se venden desde las 10 A. M. en Boletería.

PROGRAMA DE LA EMISORA ALEMANA DE ONDAS CORTAS

EMISORA DJN - 31,45 m. y DJQ - 19,63 m.
HORA CHILENA

DOMINGO, 29 DE ENERO

17.50 Apertura de las transmisiones a la América Latina.
18.00 Radio Infantil.
18.15 Toca la Orquesta de Acordeones de Trossingen.
18.30 Noticias en alemán y portugués.
19.00 Eco del Deporte.
19.30 Lindas canciones populares alemanas.
20.00 Nuestro concierto del domingo.
21.00 Noticias en alemán y castellano.
21.30 Presden, imagen de una ciudad.
22.00 Hora del film alemán.
23.00 Pensamientos.
23.15 Noticias en alemán y [illegible] A.

Katharine HEPBURN LA MARAVILLOSA ESTRELLA DEL GENIO INCOMPARABLE

HA HECHO SU MEJOR Y MAS EMOCIONANTE CREACION EN LA FAMOSA NOVELA DE LOUISA MAY ALCOTTS, que resucita EN COPIA NUEVA.

"Las cuatro Hermanitas"

(LITTLE WOMEN).

UNA OBRA TIERNA, ROMANTICA, QUE HUMEDECE LOS OJOS, CON JOAN BENNETT, PAUL LUKAS, FRANCES DEE

RKO RADIO PICTURES

MARTES MATINEE VERMOUTH y NOCHE teatro SANTA LUCIA

EL GRAN TERREMOTO EN EL SUR DE CHILE

Formidable noticiario totalmente explicado en CASTELLANO, con todos los detalles de la espantosa tragedia que asuela la región central de nuestro país, con todo el desfile de espeluznantes escenas, que muestran a florecientes ciudades sureñas, hoy día convertidas en ruinas, llenas de desolación y muerte.

SE EXHIBE HOY EN LAS FUNCIONES DE MATINEE, ESPECIAL Y NOCHE

EN LOS SIGUIENTES TEATROS:

Central, Sta. Lucía, Oriente, Alcázar, Hollywood, Alameda, Colón, Portugal, Almagro, Independencia, Nacional y Recoleta

Martes CENTRAL

MATINEE ESPECIAL y NOCHE La divertida comedia "CAMINO A RENO"

RANDOLPH SCOTT en MUJER CAPRICHOSA

CON HOPE HAMPTON LA FAMOSA CANTANTE DEL METROPOLITAN

GLENDA FARRELL

ESTRENO

UNIVERSAL PICTURES 1939

VEA LOS CURIOSOS RODEOS ANIMALES AEROPLANOS

Mañana LUNES

MATINEE-ESPECIAL-NOCHE

BAQUEDANO

El Más SENSACIONAL ESTRENO DEL AÑO

LA POTENTE CINTA SOVIETICA

que es un símbolo de los miles de sabios y artistas judíos que han sido desterrados o "suprimidos":

PROFESOR MAMLOCK

Interpretación de los más grandes artistas honorarios de la U. R. S. S.

"La cinta que ha conmovido a los que sienten la democracia en el corazón, y que es un sedativo para revivir los espíritus destrozados en Munich".

"New York Daily News"

(Mayores)

Localidades en vent

PLATEAS $

ROBUROL

por inyecciones como para tomar, es el verdadero remedio del arbol respiratorio (bronquios, pulmones), catarros, toses, asma, tuberculosis, debilidad. Recomendado por los médicos. Base: Lecitina, Yodo Guayacolado.

SE ARRIENDA OFICINAS en el edificio de "LA NACION"

LAS FUNCIONES DE HOY EN EL TEATRO LA COMEDIA

La Compañía Arce anuncia para hoy domingo dos interesantes funciones, en las cuales pondrá en escena tres obras que han logrado siempre la amplia aceptación de nuestro público y que han servido al conjunto para conquistar merecidos triunfos artísticos. En la vermouth se reponderá la hermosa zarzuela "Marina", donde tiene destacada actuación la soprano ligero Mercedes Arce, el tenor Luis Vergara, el barítono García Martí y el bajo Durán.

En la función nocturna se estrenará en la temporada la zarzuela "Los Bohemios", con un capacitado reparto, y además se pondrá en escena la picaresca obra "Las Corsarias", que se presenta con una ajustada versión interpretativa.

"POR LOS CAMINOS DE CHILE", HOY EN EL BALMACEDA

Con nuevas actuaciones del tanguista guitarrista René Julio y su cuarteto de guitarristas, hoy en vermouth y noche la Compañía de Revistas Bataclánicas del Teatro Balmaceda hace dos nuevas representaciones de la revista de Eugenio Retes y Orlando Castillo, intitulada "Por los caminos de Chile", que fué estrenada con significativo éxito.

La cancionista brasileña Nelly Peyrano, el negro cubano Charles Morris, el trío Kiss y el elenco de dieciséis segundas tiples bailarinas, aparecen en diversas atracciones; en las partes cómicas habladas hacen reír Olga Donoso, Blanca Arce, Retes, Castillo, Villanova, Pepita y Alberto Contreras.

El cantor René Julio interpreta hoy nuevas canciones de Chile y Argentina; el animador cómico criollo Pepe Olivares y la brasileña Nelly Peyrano, completan la revista; en cine Tito Guizar en "Mis dos amores".

HOY TEATRO COMEDIA HO

COMPAÑIA DE OPERETAS "ARCE"

ULTIMO DIA DE ACTUACION DE LA CIA. EN CHILE

VERMOUTH 6.30, LA HERMOSA ZARZUELA:

MARINA

NOCHE A LAS 10, ESTRENO DE LA OPERETA EN UN ACTO

Los Bohemios y las Corsarias

Platea	$ 4	Platea	$
Balcón	2	Balcón	
Paraíso	1	Paraíso	

HOY - VERMUT - TEATRO CARRERA - NOCHE - HO

LA MAS COMPLETA ACTUALIDAD DEL TERREMOTO,

El dolor de Chile

CON TODAS LAS ESCENAS CULMINANTES DEL DESASTRE DE CHILLAN CONCEPCION.

Además:

EL BARBERO de SEVILLA y RHODES, EL CONQUISTADO

Providencia

Teléf. 46073. — M. Montt 62.

MATINEE, 2 1 4 P. M.

1.o LAS AVENTURAS DE ROBIN HOOD.
2.o PIRATA A LA VISTA.
3.o ROBINSON CRUSOE (3.a)
4.o PROG. COMICO.

ESPECIAL y NOCHE:

ARGELIA

por CHARLES BOYER, y

LA VENUS DE ORO

por Tyrone Power y Alicia Faye

MINERVA

Teléf. 91464. — Chacabuco 778

MATINEE, 2 1 4 P. M.

1.o EL CANILLITA Y LA DAMA.
2.o EL SUBMARINO TRAGICO.
3.o LA SELVA PERDIDA (4.a)
4.o PROG. COMICO.

ESPECIAL y NOCHE:

EL JARDIN DE LA LUNA

Margarita Lindsay y Pat O'Brien

LA MUJER COMPRADA

por Maureen O' Sullivan y Wallace Beery.

Además, en ambos teatros en Vermouth y Noche, la película oficial y completa del viaje Presidencial,

El DOLOR de CHILE

Las ruinas de Chillán, San Carlos, Parral, etc. Actualidad documentada con todos los detalles de la horrenda catástrofe que enluta al país.

T. Bco. Encalada — BLANCO Y BASCUÑAN.— TELEF. 91787.

Av. MATTA — MATTA 610 — 51133

T. Princesa - Hoy — RECOLETA 315— TEL. 85205.

EN VERMOUTH Y NOCHE EN LOS TRES TEATROS, LA INFORMACION CINEMATOGRAFICA SOBRE

EL TERREMOTO de CHILLAN CONCEPCION

LA EDICION MAS COMPLETA

LAS RUINAS DE CHILLAN, LA MARTIR.— DESTRUCCION DE SAN CARLOS — PARRAL Y CONCEPCION. — DETALLES DEL VIA DEL EXCMO. SEÑOR AGUIRRE CERDA.

EN EL BLANCO, en vermouth y noche

GRANDIOSO PROGRAMA CINEMATOGRAFICO

ARGELIA

por CHARLES BOYER.

2.o "NORTE CONTRA SUR"

por JOAN BENNETT Y RANDOLPH SCOTT.

MATINEE GRANDIOSA: ERROL FLYN EN:

"El Hombre propone y la mujer dispone"

"QUERER ES PODER"

por George Brent, y "LA PEQUEÑA HEROINA".

EN EL AVDA. MATTA, tarde y noche

DOS SUPER PRODUCCIONES:

ARGELIA

por CHARLES BOYER.

— Y —

"NORTE CONTRA SUR"

por RANDOLPH SCOTT.

MATINEE: ERROL FLYN EN:

"EL HOMBRE PROPONE"

LA CARGA DE LA BRIGADA LIGERA", LA SERIE Y COMICAS.

EN EL PRINCESA, en tarde y noche

el programa lindo de Sa Tyrone Power, Ameche, Alice ye, en:

AL COMPÁS DE MIS RECUERDOS

la maravillosa mántoica del año.

2.o MIRAN BALIN, la estrella en:

"LA VENUS DE ORO"

MATINEE: "SECUESTRADO", por LOMEW, "LA DIABLILLA", "LA NA" Y COMICAS.

FREDDIE BARTH PEQUEÑA HER

HOY — EL DOLOR de CHILE — HOY

Real
Santiago
Carrera
Valencia
Providencia
Princesa
Capitol
Avda. Matta

CHILLAN, LA MARTIR!

La información cinematográfica más completa de la horrenda catástrofe ocurrida en las ciudades de

CHILLAN PARRAL Y CONCEPCION

Baquedano
Coliseo
Esmeralda
Italia
Franklin
Blanco
Minerva
Rialto

Filmada por GUSTAVO SALAZAR
(Una Primicia de 'The Diapos Phone Pictures)

Distribución Mundial: PABLO TERRASA
(Cinematográfica Argentina del Pacífico)

Cía CINEMATOGRAFICA ITALO CHILENA

LOS MEJORES **HOY** ESPECTACULOS

CENTRAL · SANTA LUCIA

MATINEE INFANTIL A LAS 2.45
La famosa novela de A. Dumas:
"EL CONDE DE MONTECRISTO"
y, además, 4.a función de: "Las Aventuras de Aguilucho". (Mayores y menores)

TARDE 6.30 NOCHE 10 P.M.
CHARLES BOYER, en su última producción europea:
"T E M P E S T A D"
(May.; no recomendable)

MATINEE INFANTIL A LAS 2.45
Los célebres actores: Robert Donat y Elisa Landi, en la colosal versión de:
"EL CONDE DE MONTECRISTO"
y, además, programa cómico. (Mayores y Menores).

TARDE 6.30. NOCHE 10 P.M.
DEANA DURBIN en su triunfo máximo, la preciosa comedia musical:
"CIEN HOMBRE Y UNA MUCHACHA"
(Mayores y Menores)

EN LAS TRES FUNCIONES DE AMBOS TEATROS SE EXHIBIRA LA UNICA VERSION HABLADA DE:
"EL TERREMOTO DEL SUR DEL PAIS"

ORIENTE · ALCAZAR

MATINEE DOBLE PARA NIÑOS 2.30 P. M.
"KING — KONG"
y 4.a función de la serie: "LAS AVENTURAS DE AGUILUCHO"

TARDE 6.45 P. M. NOCHE 10 P. M.
DEANNA DURBIN en la encantadora comedia
"CIEN HOMBRES Y UNA MUCHACHA"

MATINEE INFANTIL DOBLE 2.30 P. M.
DESPEDIDA DE SOLTERO y "DOS VECES VALIENTE"
(Mayores y Menores)

TARDE 6.30 P. M. NOCHE 9.45
CHARLES BOYER en el grandioso drama pasional:
"T E M P E S T A D"
(May.; no recomendable)

EN LAS TRES FUNCIONES DE AMBOS TEATROS
"EL TERREMOTO DEL SUR DEL PAIS"

ALAMEDA · PORTUGAL

MATINEE TRIPLE A LAS 2 P. M.
"EL COLOSO DEL AIRE". Fin de "AVENTURAS DE ROBINSON CRUSOE" y 3.a de "AVENTURAS DE AGUILUCHO". (Mayores y menores).
6 P. M. PROGRAMA DOBLE 9.30 P. M.
"GANGSTERS CONTRA MILLONARIAS", de Bárbara Stanwyck, y el drama:
"LOS REPUDIADOS"
(May.; no recomendable)

MATINEE TRIPLE A LAS 2 P. M.
"SERVICIO DE HOTEL", de los Hermanos Marx; 6.a de "ROBINSON CRUSOE" y 3.a de "AVENTURAS DE AGUILUCHO" (Mayores y Menores).
6 P. M. PROGRAMA DOBLE 9.30 P. M.
"CLUB DE MILLONARIAS", de Bárbara Stanwyck y, además, el drama:
"LOS REPUDIADOS"
(May.; no recomendable)

EN LAS TRES FUNCIONES DE AMBOS TEATROS
"EL TERREMOTO DEL SUR DEL PAIS"

TEATRO BAQUEDANO

Hoy a las 3 P. M. Matinée cómica.
UN VIAJE A PARIS
PROGRAMA COMICO
VARIEDADES SONORAS. (MENORES)

HOY ESPECIAL 6.45 Y NOCHE 10 P. M. —¡Por última vez!

ALVAREZ GIMENEZ Y CIA. presentan el intenso drama de costumbres españolas, interpretado por artistas franceses y filmado en España (MAYORES)

María del Carmen

AUX JARDINS DE MURCIA

ADEMAS: LA PELICULA DESCRIPTIVA: COMPLETOS DETALLES DE
EL TERREMOTO DE CONCEPCION Y CHILLAN

— Ultima semana en Santiago —

Teatro Caupolicán

GRAN CIRCO ATAYDE HNOS.

Empresa Mexicana, Fundada en 1888.
HOY DOMINGO, 3 GRANDES FUNCIONES
MATINEE, 3,30 P. M. —:— VERMOUTH, 6.30 P. M. —:— NOCHE, 10 P. M.
HOY FORMIDABLE PROGRAMA.
16 GRANDES ATRACCIONES.
NO PIERDA LA OPORTUNIDAD DE ADMIRAR LAS ULTIMAS FUNCIONES QUE PRESENTA ATAYDE HNOS., EL CIRCO MAS GRANDE Y MEJOR QUE RECORRE EL CONTINENTE AMERICANO.
En MATINEE los niños pagarán en Platea: $ 6.

— Precios de las localidades —

PALCOS con 4 Entradas	$ 60.—	ANFITEATRO	$ 5.—
PLATEA 1.a y 2.a Filas	15.—	GALERIA	3.—
PLATEA numerada	10.—	GALERIA niños	2.—

Exhibición permanente de las Fieras durante todo el día en el CIRCO CAUPOLICAN. — Entrada: $ 1.

LA VENTA DE LOCALIDADES.— En las Boleterías del Caupolicán desde las 9 A. M. El público puede comprar su localidad con anticipación para evitar aglomeraciones a la hora de la entrada.

A PRECIOS CORRIENTES

TEATRO **Metro**

Vermouth 6.30 — Noche 10 P. M. — Platea $ 6 — Balcón $ 5

Atmósfera pura, fresca y agradable encontrará en nuestro Teatro

HOY
NORMA **SHEARER**
TYRONE **POWER**
en *Maria Antonieta*
con JOHN BARRYMORE · ROBERT MORLEY · ANITA LOUISE · JOSEPH SCHILDKRAUT
Gladys George · Henry Stephenson
Sólo para mayores — Metro-Goldwyn-Mayer

MAÑANA DOMINGO, A LAS 11 DE LA MAÑANA, GRAN MATINEE INFANTIL.
1.o La Ciudad del Sol.
2.o Gato Félix y el Rey Fanfarrón.
3.o Desfile de Alas.
4.o Periquín Aeronáuta.
5.o Melodías de las Islas.
Intermedio
6.o Noticias del Día.
7.o Bosko y los Caníbales.
8.o Apuros de un Vendor.
9.o Deportes de Estación.
10. Entrenamiento Físico
ENTRADA GENERAL: $ 2.60

Teatro IMPERIAL

SAN DIEGO 1344 — TELEFONO 50964

Grandiosa matinée a las 2.30
5 LINDAS PELICULAS 5
1.o Aventuras del Cap. Drumond en Africa.
2.o Ahora y Siempre, por Shirley Temple.
3.o Vigilantes de la Ley (4.a función)
4.o Popeye en el Campo.
5.o Programa Cómico sonoro.
PLATEA NIÑO: $ 1.00

ESP. 6.10 — NOCHE 9.30 P. M.
COLOSAL PROGRAMA DOBLE
Precios rebajados de Verano.
1.o Por última vez y antes de salir de Santiago:
"MIS DOS AMORES"
en castellano, por Tito Guizar.
2.o "Desconfíe de las mujeres" por Fred Mc. Murray.

GUIA DEL ESPECTADOR — TEATROS, CINES Y VARIEDADES

TEATROS

BALMACEDA. — Artesanos con Salas. — Teléfono 88768. Cía de Revistas "Cóndor" — Matinée: Hermana del Zorro, Millones en el aire y Guardianes de las praderas. Vermouth y noche: "Por los caminos de Chile" y cine.

COMEDIA. — Huérfanos 1180. — Teléfono 87630.— Cía. Arce.— Vermouth: Marina. Noche: Los Bohemios y Las Corsarias.

IMPERIO. — Estado 239 — Teléfono 80130. — Cía de Comedias. "Córdova-Leguía". — Matinée, vermouth y noche: "El Doctor Barba Azul".

CIRCOS

CAUPOLICAN. — San Diego esq. Coquimbo. — Teléf. 51376. Matinée, vermouth y noche: Circo Atayde.

CINES

ALMAGRO. — San Diego con Plaza Almagro. — Telef. 83425. Matinée: Servicio de Hotel, Héroe de la guardia y Robinson Crusoe. Vermouth y noche: La falsa Josette, Club de millonarias y Terremoto del Sur.

ALCAZAR. — Plaza Brasil esq. Compañía. — Teléf. 80122. Matinée: El coloso del aire, Aguilucho, 3.a, y Robinson 7.a. Especial y noche: Los repudiados y Club de Millonarias.

AMERICA. — Plaza Bogotá. — Teléfono N.o 52443. — Matinée: Quesos y besos, Robinson Crusoe y Guardianes de las praderas. Vermouth y noche: Tres anclados en París y Fuera de la ley.

APOLO. — Victoria esq. Juan Vicuña. — Teléfono N.o 81427. Matinée: Pirata oculto, Robinson Crusoe y Guardián de las praderas. Vermouth y noche: El Bucanero y Mis dos amores.

ATENAS. — Avenida Portugal 1085. — Teléfono 82534. — Quesos y besos y Retando a la muerte. Vermouth y noche: La hermana del zorro y variedades.

AVENIDA.— Vicuña Mackenna 624. — Teléfono N.o 84966. — Matinée: Serenata llanera, Rapto al amanecer y Aguilucho, 1.a. Especial y noche: Argelia y La usurpadora.

ALAMEDA. — Av. B. O'Higgins 2987.— Teléfono 85254. Matinée: El coloso del aire, Aguilucho, 3.a, y Robinson 7.a. Especial y noche: Los repudiados y Club de Millonarias.

AV. MATTA.— Av. Matta 618. — Teléfono 61455 .— Matinée: El hombre propone, Carga de la brigada ligera, Guardianes de las praderas y Pequeña heroína. Vermouth y noche: Argelia y Norte contra Sur.

BAQUEDANO. — Plaza Baquedano. — Teléfono 65050. — Matinée: Viaje a París y cómicas. Vermouth y noche: María de Carmen y Terremoto del Sur.

BOLIVAR.—Sn. Francisco esq. Tarapacá 761.— Teléf. 60985.— Matinée: Milones de Chaflán y Sueño de juventud. Vermouth y noche: El correo del Sur y Venus de Oro.

BRASIL. — Avda. Brasil esq. Huérfanos. — Teléfono 80306. — Matinée: Mr. Moto se arriesga y Ricitos de oro. Vermouth y noche: Al compás de mis recuerdos y Carnet de baile.

CAPITOL. — Avda. Independencia 224. — Teléfono 89581. Matinée: El hipo de Alí Babá y Un viaje a París. Vermouth y noche: La falsa Josette. Siguiendo a una estrella y Terremoto del Sur.

CARRERA.— Avda. Bernardo O'Higgins 2151 — Teléf 86885 Matinée: Jugada de Mr. Moto y Camino de gloria. Vermouth y noche: El Barbero de Sevilla y Rhodes el conquistador.

CENTRAL.— Huérfanos 930.— Teléfono 66946. — Matinée: El Conde de Montecristo y Aguilucho, 4.a. Especial y noche: Tempestad.

CLUB DE SEÑORAS. — Moneditas 743. —Teléfono 85020. — Matinée: Su Excelencia el Vagabundo y Rose Marie. Vermouth y noche: Argelia.

COLISEO. — Arturo Prat 1081. — Teléfono 53225. — Matinée: Don Disculpas. La vida de Zola y Terremoto del Sur. Vermouth y noche: El Barbero de Sevilla. Tres anclados en París y Terremoto del Sur.

CHILE. — Avenida Recoleta 2104. — Teléfono 60728. — Matinée: El coloso del aire y Guardianes de las praderas, fin. Especial y noche: Fuera de la ley y Tres anclados en París.

COUSIÑO — San Ignacio 1249. — Teléfono 92-47. — Matinée: Su Excelencia el Vagabundo, Abuso de confianza y Terremoto del Sur. Vermouth y noche: Sueño de juventud, Héroes de la guardia y Terremoto del Sur.

COLON. — San Pablo esquina de Maipú.— Teléfono 67528.— Matinée: Rapto al amanecer, Aguilucho, 3.a y Robinson 7.a. Especial y noche: Club de Millonarias y Los repudiados.

DIECIOCHO. — Dieciocho 14. —Teléfono 83778. — Matinée: Héroes del trópico y A la orden, mi geenral. Vermouth y noche: Argelia y Las inseparables.

ESMERALDA. — San Diego esq. Avda. Matta. — Teléf. 52153. Matinée: Aguilucho, Secuestrado y cómicas. Vermouth y noche: Al compás del corazón y Argelia.

FRANKLIN.— San Diego esq. Franklin. — Teléfono 66783. — Matinée: Millones de Chaflán, Aguilucho y Robinson Crusoe. Vermouth y noche: Club de millonarias y Tres anclados de París.

HOLLYWOOD.— Avda. Irarrázaval 2900. — Teléfono 42389. — Matinée: Servicio de hotel, Aguilucho, 3.a, y Robinson 6.a. Especial y noche: El Conde de Montecristo y Club de millonarias.

IDEAL CINEMA. — Mapocho 4117. — Teléfono 62188. — Matnlée: Quesos y besos. Su primera escapada. Guardianes de las praderas y Robinson Crusoe. Vermouth y noche: Mis dos amores y Servicio de hotel.

INDEPENDENCIA. — Av. Independencia 373.— Teléf. 62702. Matineé: A la orden mi general, Su Excelencia el Vagabundo y Aguilucho. Vermouth y noche: Conde de Montecristo y En la misma moneda.

IRIS.—Castro 130 -Teléf. 80336 Matineé: Juventud dorada y Drummond en Africa. Vermouth y noche: Mis dos amores y Reina del éter.

ITALIA. — Av. Bilbao esq. Avda. Italia. — Teléfono 41883. Matinée: Sueño de juventud, Cuatro días de misterio y Guardianes en la pradera. Vermouth y noche: Al compás de mis recuerdos y Jardín de la luna.

IMPERIAL. — San Diego con Santiago. — Teléfono 50964. — Matineé: Vigilantes de la ley, Ahora y siempre, y cómicas. Vermouth y noche: Mis dos amores y Desconfíe de las mujeres.

METRO.— Bandera con Unión Central. — Teléfono N.o 61343.— Matinée, vermouth y noche: María Antonieta.

MINERVA.— Chacabuco 778. Teléfono 63464. — Matinée: El canilita y la dama, y Submarino trágico. Vermouth y noche: El jardín de la luna. La mujer comprada y Terremoto de Chillán.

MIRAFLORES. — Miraflores 378. — Teléfono N.o 66989. — Matinée: Puerto Nuevo y Al compás de mis recuerdos. Vermouth y noche: Cárcel sin rejas y Al compás de mis recuerdos.

NACIONAL. — Av. Independencia 801. — Teléfono 63568 — Matinée: Héroes del trópico. Rose Marie y Robinson Crusoe. Vermouth y noche: Club de millonarias y Los repudiados.

NOVEDADES — Gral. Korner esq. Avda. Portales.— Tel. 85290. — Matineé: La jugada de Mr. Moto. La diabilla y cómicas. Vermouth y noche: Argelia y Cárcel sin rejas.

ÑUÑOA. — Avenida Irarrazaval 2706. — Teléfono 43152. Matinée: Héroes del trópico y La Luciérnaga. Vermouth y noche: La mujer comprada y La falsa Josette.

O'HIGGINS. —San Pablo esq. Cumming. — Teléfono 86929. — Matineé: Mr. Moto se arriesga, Hermana del zorro y Aguilucho. Vermouth y noche: Al compás de mis recuerdos y Orquesta Canaro.

ORIENTE.— Providencia esq. Pedro Valdivia.— Teléf. 41345.— Matineé: Kin-Kong y Aventura de Aguilucho, 4.a. Especial y noche: Cien hombres y una muchacha.

PORTUGAL. — Avenida Portugal esquina Diez de Julio.— Matineé: Servicio de hotel, Aguilucho, 3.a, y Robinson 6.a. Especial y noche: Club de millonarias y Los repudiados.

POLITEAMA. — Portal Edwards. — Teléfono N.o 80064.— Matinée: Héroes del trópico, Capitanes intrépidos y cómicas. Vermouth y noche: Al compás de mis recuerdos y Orquesta Canaro.

PRINCESA. — Avenida Recoleta 243. — Teléfono 60192. — Matinée: Secuestrado, La diabilla; Pequeña heroína y cómicas Vermouth y noche: Al compás de mis recuerdos; La Venus de oro y Terremoto de Chillán.

PROVIDENCIA. — Manuel Montt 62 — Teléfono 81364. — Matinee: Robin Hood; Pirata a la vista y Robinson Crusoe. Vermouth y noche: Argelia; La Venus de oro y Terremoto del Sur.

REAL — Compañía 1049. — Teléfono 65555.— Matinée: Rhodes en Africa y Terremoto del Sur. Vermouth y noche: Caravana del amor y Terremoto del Sur.

RECOLETA. — Avenida Recoleta 597. — Teléfono 63874 — Matinée: Su Excelencia el Vagabundo; Segunda infancia; Aguilucho y Robinson Crusoe. Vermouth y noche: Argelia y Club de millonarias.

REPUBLICA. — Avenida República 239 — Teléfono 83613. Matinée: Millones de Chaflán y Suerte a medias. Vermouth y noche: Cárcel sin rejas; y Al compás de mis recuerdos.

RIALTO.— Av. Pedro de Valdivia 3346. — Teléfono 41667.— Matinée: Argelia y Sangre valiente. Vermouth y noche: Los inseparables y Paraíso para dos.

SANTIAGO. — Merced con Estado. — Teléfono N.o 88888. Matinée: Traviesa gitanilla y el Terremoto del Sur. Vermouth y noche: La chismosa y el Terremoto del Sur.

SELECTA. — Chacabuco 1178. — Teléfono 89394. — Matinée: Robin Hood; Robo escandaloso; Guardianes de las praderas y Robinson Crusoe. Vermouth y noche: La usurpadora y Norte contra Sur.

STA. LUCIA.— Av. B. O'Higgins esq. San Isidro.—Teléf. 61375 Matinée: Conde Montecristo y programa cómico. Especial y noche: Cien hombres y una muchacha.

SPLENDID.— Huérfanos 1048 — Teléfono 85815. — Matinée. Sacrificio del Dr. Hallet y cómicas. Vermouth y noche: Escándalo matrimonial.

VALENCIA.— Plaza Chacabuco con Sta. Laura.— Teléf. 61557. Matinee: El coloso del aire; El Aguilucho 1.a y Robinson 3.a. Especial y noche: Siguiendo una estrella y El Barbero de Sevilla.

VICTORIA. — Huérfanos con San Antonio. — Teléf. 86474. Matinée, vermouth y noche: Soy un fugitivo y Terremoto del Sur.

MONUMENTAL. — Avda. B. O'Higgins 3943. — Teléf. 81462. Matinee: Robin Hood; Robo escandaloso y Robinson Crusoe. Vermouth y noche: Cárcel sin rejas y La mujer comprada.

BLANCO ENCALADA. —Matinee: El hombre propone; La pequeña heroína y Querer es poder. Especial y noche: Argelia y Norte contra Sur.

EDICION DE 28 PAGINAS

LA NACION

(EMPRESA PERIODISTICA "LA NACION". S. A.)

ULTIMA PAGINA DE ESTA EDICION

AGUSTINAS 1269 — CASILLA 81-D

SANTIAGO DE CHILE, DOMINGO 29 DE ENERO DE 1939

PRECIO EN TODO EL PAIS: 60 CENTAVOS

NUEVAS EROGACIONES DEL PUBLICO RECIBIDAS AYER EN "LA NACION"

Damos a continuación una nómina de las erogaciones con que ayer generosamente ha contribuido el público a aumentar los fondos que reune "LA NACION" y que están destinados a los damnificados de la zona devastada por el terremoto:

Suma anterior	$ 32.764.60
Santiago, enero 26 de 1939	
Personal Bar Restaurante Fenix	$ 145.00
Administración y Personal Stade Français	673.00
M. L.	3.00
M. N. G.	5.00
Bienvenido Andrés	2.00
César Espinoza	10.00
Alejandro Gronemeyer	10.00
Personal casa Gual y Cía	300.00
José Rebolledo	10.00
Eduardo Quintana e hijo	100.00
Cipriano Lastra	10.00
Víctor Lastra	5.00
Juan Armijo	10.00
Luz González	5.00
N. N.	20.00
Sr. X.	5.00
Guillermo Pizarro	50.00
Sr. O. Ortiz	100.00
Sr. R. A.	10.00
Empleados y Operarios Schkolnick Hnos.	269.00
Personal Casa Blanco Hnos y Cía.	175.00
Sr. R F S.	3.00
Señorita N. N.	4.00
Enero 27 de 1939	
Ricardo Goldhacker	$ 20.00
Rodolfo Navarro	20.00
Miguel Ubilla y Marta González	15.00
Tomás Acle	20.00
Homero Arce L.	10.00
Eloy Zúñiga Fca. Parquets	50.00
Manuel Gonzalez, Rapson 450	50.00
Luis Poblete	10.00
Elia Blanchard	2.00
Rosenthal y Herz	100.00
Juan Azabe	200.00
[illegible] Levy y A. Van [illegible]	100 00
Sr. A G.	10.00
Sra O. de C.	3.00
Carlos Juri	15.00
Angel Guarello Club Democrático	50.00
Rosa Lagos	1.00
Sra E de C	10.00
Personal Casa Sternberg, Estado 201	500.00
Personal Calzado Mingo	500.00
Julio Bravo	5 00
Choferes Taxi Borgoño Independencia	80.00
Enfermos Salas San Vicente y San Juan de Dios del Hospital San Juan de Dios	27.40
Alejandro Horvath	10.00
Dueño y Personal Panadería Bellavista	521.10
Alberto Rodriguez R	100.00
Club Infantil Carlos Navarrete	50.00
Juan Fco. Lara G	5.00
Alfonso Soto	10.00
Sr. Cartagena	5.00
Héctor Gonzalez	20.00
Alfredo Muñoz	40.00
Eufrosina Flores	3.00
Modesto Sandoval	3.00
Sr. D. A. V.	10.00
Sr. Ojeda, Quinta Tobalaba	300.00
Pedro Canales	1.00
Sra. Wecert	5.00
Aníbal Bravo Kendrick	$ 300.00
Santiago Cirio	10.00
Teobaldo González	10.00
Dueno empleados y operarios Fca. Sudamericana de Vicuña Mackenna N.o 1420	1,566.50
Fco Morales y varios otros	240.00
Roberto y Pedro Donoso y R. Valdivieso	500.00
Alfredo Contreras	1,000.00
Isidoro Taragano N.	50.00
Casino "La Nación"	50.00
Empleados Teatro Imperio	140.00
Choferes Taxi Av. Matta y A. Prat	100.00
Marcial Merino	10.00
Aníbal Shandía	5.00
Mauricio Galetzan	10.00
Sr. Robinson	5.00
Elías Buchell	50.00
Manuel Hernández	5.00
Pedro Otárola	10.00
Sindicato Profesional Barnizadores	200.00
Ana González	5.00
Club Deportivo León Safrana	415.00
Federico Fiamma M.	10.00
Delia Cimma	5.00
Hnas. Vigar Zanelli	20.00
Choferes Taxi, Paradero Club Unión, Alameda y Bandera	200.00
Choferes y Cobradores Línea San Francisco	170.00
Carlos Araya	10 00
Adriana Zaida, Alicia y Nelly Campaña Lemus	20.00
Personal Comedor City Hotel	85.00
Miguel Abarca	10.00
Carlos Bielefeldt (Restaurante Fénix)	500.00
Ismael Valdés A.	500.00
Pedro Raillard Ch.	100.00
Criado Hnos	50.00
Jorge Galindo	5.00
Nahum Rosemblit y Cía. Ltda.	1 506.05
Benjamin Bercovich	100.00
Viola Bercovich	50.00
Gladys y Sonia Saavedra	50.00
Brunito Blaschke	10.00
Eleodoro Catalán M.	100.00
Deportivo Teatro Metro	155.00
Hernando y Laura Fauda	10.00
Personal Fca Tejidos Elías Rudnick	330.10
José Kaliks K.	100.00
Noé Messing	50.00
Manuel Gonzalez F.	50.00
Víctor M. González	50.00
Roberto Clavijo C.	10.00
Santiago 2.o Díaz L.	20.00
Alfonso Manaut	5.00
José Guazzotto	20.00
Z. Rosa Azócar Prat.	50.00
Unión Gral. Caldereros de Santiago	100.00
Alfonso Aguilera	10.00
Dueño y personal de empleados transportes Francisco Ramírez	501.00
Dueños y personal Confiterías Ramis Clar	2,248.00
Víctor Llorente	20.00
Club de Rayuela Thomas A. Edison	200.00
Personal Maletería Americana	325.00
Personal Hilander a Noel y Fca. Nac. Huilpe	217.00
27 DE ENERO DE 1939, DESPUES DE LAS 6.30	
Arcadio García	$ 10.—
V. de P	50.—
Olga Atenas	5.—
José Guardia	10.—
Imprenta y Encuadernación Ferrari y Cía.	92.—
J. Manuel Díaz	5.—
Ricardo Barrera	5.—
Personal Hospital Roberto del Río	215.—
Carlos Pimsteis	100.—
Gesel Sack	100.—
Vladimir Bonder	50.—
Sindicato Circerce	200.—
José Fuentes	10.—
Dina Rojas y Helia Marambio	5.—
Bernardo Méndez	24.—
Raquel Espinoza	1.—
Estela Iturriaga	10.—
Alfonso Cañas	25.—
Imprenta A. Palma G. (Personal)	136.—
Personal firma Yuste y Tagini Ltda.	288.—
28 DE ENERO DE 1939	
Club Deportivo Lan	$ 300.—
María Gallardo	20.—
Luis Ahumada	2.—
Sara F. de Rodriguez	10.—
Defensoría General Carabineros de Chile	183.30
Curso Telegrafistas y Dactilógrafos e Instituto Tecnico, Rosas 949	15.—
Famalia Fco. Plaza	20.—
María de Arroyo	10.—
Anita Arroyo Valdivia	5.—
Empleados The South American Metal Co.	550.—
Héctor González	2.—
Carlos Abrigo	10.—
Juan Villavicencio	10.—
Ramón Meza, José Miñoy V. Grajalha	15.—
Deportivo Molino San Pedro	500.—
Joaquín Guerra A. y Depto. Operarios Obras Militares (Constc.)	372.—
Pedro Torres	5.—
Tomás Amaro	10.—
Carlos Hernandez	10.—
Gmo. Torres	5.—
José Torres	10.—
Pedro Salazar	20.—
Fdo y Julio Sarria A.	5.—
Personal firma Brundl y Vial	425.—
José Cabeza y Ramon Seguel	15.—
Augusto Quintero y Luis Parragué	10.—
Hernán Aro y Manuel Faúndez	10.—
Segundo Corrales	20.—
Hernán Guzmán	10.—
Enrique Aliste	10.—
Pedro Osorio	5.—
Club Coquimbo Atacama	200.—
Operarios obra Parque 0185	114.—
Miguel Angel Vaca	2.—
Zenón Núñez	5.—
Parte personal casa Achumineto R. y familia	540.—
Personal casa Paradela y Cambiaso Ltda	227.—
Personal y empleados Barraca Republica	100.—
Amadeo Salinas	5.—
Oscar Onetto y Missel Alvarado	20.—
Gregorio Meza y Pedro Quiroz	20.—
Personal Imprenta Victoria, de Ramón López	51.—
Dueño y operarios Fundición Bruno	274.40
Personal Fca. Impermeables José Medvinsky	130.—
Operarios Construcción Puyada Santelices	68.—
Operarios Obra Nicanor Reinoso, Av. Ecuador N.o 4566	140.—
Personal Cristalerías del Pacífico	240.—
Pedro Mora	22.—
Operarios y empleados Obra Caja Empleados Particulares de la Cía Franke	1 510.—
Personal del Cecil Hotel	105.—
Fca. Guantes "A. Goldbaum"	182 —
Fca. Calzado Legarreta y Ordinas	243.—
Operarios Barraca S. Sack	245.—
Empleados Barraca S. Sack	705 —
Empleados y operarios Fca. Anselmo Sermini	312 50
Luzmira B. de Sermini	50.—
Sindicato Ind. Barraca "La San Pedro"	129.—
Personal Curtiembre Lorenzo Bruñol Ltda.	197.—
Rosendo Berríos y amigos	23.—
Operarios firma Corominas Valls y Cía	425.—
Personal Talleres Pompas Fúnebres Beneficencia Pública	214 —
Empleados y operarios firma Amenábar, Briones y Sáez	108.—
Aleu Alegret y Cía. Ltda. y su personal	1.240 —
José A. Moreno	7.—
Seis obreros de la obra Wáshington 1153	40.—
Dueno y operarios Fca. Muebles Grispam Bambol	145 —
Guisseppe Di Monti	[illegible]
Dueños y operarios Fca. Muebles "La Fantasía", S. Linken	334 —
Personal Sedería Santiago	135.—
Personal operarios Fca. Calzado M. Martorell	445 —
Personal repartidores Panadería Berna	275 —
Hernán R. González	1.—
Personal operarios y empleados Litografía Marinetti	1 064 —
Alfonsina	20 —
Paradero Taxis Morandé Agustinas	40 —
Empleados y operarios Fca. Nac. Colchas "El Castillo"	612 —
Personal Fca. Espejos Bélgica	52 60
Operarios Sederías San Eugenio, Ñuñoa	175 —
Rodolfo Berger	20.—
Operarios construcción Pedro Sitja	65.—
Eduardo Cuevas Llona Fundición S. Pablo $ 483 60; Empleados y operarios 1 día de sueldo 466 40	$ 950.—
Ramón Pascual Co. (Imprenta) $ 200 —; Empleados y operarios 200 —	$ 400.—
Efraín Cárcamo (Hojalatería) $ 70.—; Empleados y operarios 70.—	$ 140 —
A. Davanzo y M. Pitronello (Cerrajería) $ 150.—; Empleados y operarios 480 —	$ [illegible] —
José Giordano (Fca. de Muebles) y sus empleados y operarios	$ 772 —
Parrell Hnos. y Co. (Fca. de Calzado) y sus empleados y operarios	$ 632 50
TOTAL	[illegible]

ACTIVIDADES GREMIALES

NUEVO SINDICATO DEL PERSONAL DEL SEGURO

La semana pasada se constituyó el sindicato del Personal de la Caja de Seguro Obligatorio, Sección Vestuario y Aprovisionamiento Popular, procediéndose a elegir el siguiente directorio:

Presidente, señor Aurelio Flores Donoso; Secretario, señor Ramón Corvalán Valero; Tesorero, señor Jorge Marcoleta Sáez; Directores, señores Ignacio González Guzmán e Ismael Mosías Martínez.

SINDICATO DE LA WEST INDIA OIL CO. PRESENTO PLIEGO DE PETICIONES

Ha llegado hasta nuestra redacción el memorial presentado por el sindicato del personal de la West India Oil Co. al gerente de esa compañía, manifestándole el descontento que existe en el personal por la actuación del Superintendente de esa planta y por la falta de seguridad con que cuentan en la realizacion de sus faenas, que en sí son peligrosas.

Al mismo tiempo piden que la Compañía indemnice a las familias de los cinco operarios fallecidos en el siniestro del 30 de diciembre pasado en la Sección Envase de la Compañía.

SOCIEDADES Y GREMIOS ANTE LA CATASTROFE DEL SUR

Sindicato Industrial Fundición Las Rosas.— En reunion celebrada el 26 acordó donar a beneficio de las víctimas del terremoto, un día de salario, además el sindicato contribuye con $ 200 de sus fondos sociales.

Sindicato Industrial de la Compañía Nacional de Tejidos El Salto.— Acordó cooperar con un día de sueldo, el que arrojó la cantidad de $ 4 350, cantidad que fué entregada al Ministerio del Interior.

Federación Santiago Watt (Segunda Zona).— La Federación se pone a las órdenes del Gobierno, con todos sus efectivos de movilización. Además se dispuso que el personal cooperará con un día de salario durante seis meses. Hacer una lista de recolección de víveres, dando la Federación 3,000 pesos de sus fondos sociales y el personal de Tracción con $ 25 cada uno.

Sindicato Industrial Textil "La Cordillera".— Acordó exogar un día de salario la erogación dió $ 1 424. Además el señor Samuel Tettertaub hizo subir la suma a $ 4 272. Se acordó que con esta cantidad se compraran víveres, ropas y arrendar un camión para ayudar.

Sociedad de Practicantes de Chile.— Están a disposición del Supremo Gobierno.

Sindicato Industrial de la Cía. Tracción y Alumbrado.— Acordaron dar tres días de sueldo, la suma es de $ 137,000. Suspenderán un paseo a Cartagena en señal de duelo.

Confederación de Trabajadores de Chile.— Hasta este momento los siguientes sindicatos han mandado su óbolo: Sindicato Pompas Fúnebres Forlivesi, $ 350, Sindicato Mina Naltagua, un día de sueldo, $ 9,500; Sindicato Mina Naltagua: de sus fondos sociales $ 10,000; Campesinos Naltagua, 450; Empleados Mina Naltagua, $ 4 500.

—Dispone que los sindicatos deben dar el 25 o/o de sus fondos sociales, esta Central se ha puesto en contacto con el Ministro del Trabajo, para legalizar este acuerdo. La tesorería general funcionará, de acuerdo con la Tesorería Provincial, en San Antonio 468. Las Federaciones Industriales tomarán las medidas del caso para que todas las Brigadas de obreros que puedan ser puestas al servicio del Gobierno, lo hagan a la brevedad posible.

En la secretaría del C. D. N. de la CTCH, se han recibido los siguientes telegramas: Sindicato Caletones, dió 10.000 pesos como primera cuota; Sindicato Sewell, $ 10.000, de sus fondos sociales además una semana de trabajo; Sindicato Rancagua, $ 15.000 de fondos sindicales, y una semana de salario. Estos sindicatos pertenecen a la Unión Industrial Cobre, adherida a la CTCH.

Secretario CTCH. Sindicato Industrial Molineros San Cristóbal, comunica entrega Ministro del Interior, $ 3,000 cumpliendo acuerdo CTCH.

—Secretaría CTCH. Nacional.— Reafirmamos resolución día de salario obreros y empleados favor damnificados. Sindicatos Potrerillos, Minas y Vega.

Confederación General de Trabajadores.— Ordena que sus sindicatos ayuden con un día de salario. Además pide a sus bases que estudien la manera de poder hacerse cargo de algunos niños huérfanos con la catástrofe.

Trabajadores Industriales del Mundo (IWW.).— Acordó ofrecer su local social y el policlínico Juan Gandulfo al Ministro de Salubridad para que sea ocupado como hospital de emergencia. Abrió una colecta, entre sus militantes, tomando como cantidad mínima, la suma de $ 5. Esta central de trabajadores cuenta con hombres de diversos ramos de la construcción y los ofrece al Gobierno.

Sindicato Industrial "Jorge Weber".— Acordaron donar $ 500 de los fondos sociales medio día del sueldo mensual durante seis meses y todos los aumentos que habían obtenido recientemente.

Unión de Sindicatos Gráficos.— Esta Central de los Gráficos dispuso que todos los afiliados aportaran un día de trabajo aparte de las colectas que entre ellos se han organizado.

Hasta ayer se habían juntado las siguientes cantidades: Sindicato "Universo", $ 9.438.82; Sindicato Profesional "Zig-Zag" y personal administrativo de la Empresa, $ 9,185; Sindicato Industrial "Antares" $ 1,443; Sindicato Mixto "El Imparcial", $ 2.716.10. Total: hasta ayer: $ 22,716.92.

Unión de Peluqueros. — Ofrecieron al Ministro del Interior su salón de actos para la instalación de un hospital de emergencia con capacidad para 200 heridos.

I. W. W.— Hace un llamado a todos sus militantes y simpatizantes para que contribuyan con el máximo de sus fuerzas.

Unión Sindical de Personales de

TARIFADO PARA LA INDUSTRIA GRAFICA

En la Asociación de Impresores de Chile se han estado reuniendo las diversas comisiones designadas por patrones y obreros de la industria gráfica, para informar a la comisión de Salario Mínimo acerca de los vacíos o errores de que adolece el actual tarifado. Ya se ha dado término a los estudios relacionados con las secciones Cajas y Litografía, y está próximo a terminarse el de la sección Encuadernación.

Se ha fijado la siguiente pauta de trabajo a fin de que sea desarrollado por las comisiones respectivas, en el curso de esta semana: linotipias, lunes 30; monotipias, martes 31; rayado, miércoles 1.o de febrero, y sección prensas, el jueves 2.

Las reuniones se efectuarán en la Asociación de Impresores, a las 7 de la tarde, para cuyo efecto se nos pide recomendar la asistencia de las personas que figuran como miembros de ellas.

Empresas Periodísticas.— Concentración general del gremio hoy, a las 11.30 horas en Eleuterio Ramírez 1357. Se estudiará la manera de ayudar a los colegas damnificados con una cuota, aparte de las acordadas.

Sindicato Profesional de Operadores y Empleados de Teatros.—Acuerdan erogar un día de trabajo.

Asociación de Dueños de Depósitos de Licores Minoristas de Chile.— Acordó hacer una colecta entre sus asociados.

Sindicato Industrial Cía. Molinera San Cristóbal.— Acordó poner a disposición del Supremo Gobierno, la suma de $ 5.000 de sus fondos sociales, además un día de trabajo.

Sindicato Profesional de Dueños de Autobús.— Envió la cantidad de $ 20,000 en víveres que salieron anteayer, además pone a disposición un convoy de treinta microbus y autobus, a fin de enviar alimentos.

Industrial Workers of The World (IWW).— Ponen a bajo la tuición del Gobierno, su local con el objeto de que sirva como hospital. Este local está en Av. Matta 832.

Confederación de Trabajadores del Mundo.— Insiste ante los trabajadores de que deben ayudar. Los sindicatos, consejos departamentales, provinciales y federaciones nacionales, deben reunirse extraordinariamente, para cumplir con esta resolución. La CTCH. anuncia que el Sindicato de Mineros de Potrerillos acordó cooperar con un día de sueldo. El dinero que se reúna debe ser enviado al Secretario de Finanzas, Benjamín Saldías, San Antonio 468. El consejo directivo nacional cita a los sindicatos mañana a las 18, en el Centro Republicano Español, San Diego 216. En esa reunión se tomarán otros acuerdos relacionados con la catástrofe. Han llegado a esta central los aportes de los sindicatos de Pompas Fúnebres La Central y Sindicato Comerciantes Vega Matadero Progreso.

F. Noill y Cía. Ltda.— Ha erogado $ 438.40.

Sindicato Fábrica Nacional de Sacos.— Acordó donar de sus fondos sociales la cantidad de $ 2,000. Además la asamblea acordó ayudar con un día de trabajo. Estos fondos serán enviados a la CTCH.

Sindicato Industrial del Personal de la Imprenta y Litografía Universo.— Acordó cooperar con un día de sueldo.

Sindicato de Carpinteros de Viña del Mar.— Obedeciendo a las disposiciones de la CTCH, acordó ceder mediodía de jornal a las víctimas del terremoto. Al mismo tiempo hacen un llamado fervoroso a todos los carpinteros del país.

Sindicato Industrial Obrero Cervecerías Unidas Sec. Providencia).— Acordó donar un día de salario. Además se autorizó al directorio para que girara con fondos sociales y los pusiera a disposicion del Ministerio del Interior.

Sindicato Industrial Pizarreño.—Posterga el viaje que tenía organizado a Valparaíso y dió orden a sus militantes para que eroguen un día de salario. El cheque debe estar hoy a disposición del Ministro del Interior.

Sindicato Profesional de Comerciantes en Ropa. — Acordó cooperar a la labor desarrollada por los sindicatos abriendo una suscripcion entre sus socios, encabezando la lista con dinero del sindicato, se ha consultado además tomar recursos de la Feria de Ropa Usada.

Sindicato Unico de Electricistas.—Acordó dar medio día de salario, además tener una lista permanente de inscripciones de electricistas responsable y competentes y ponerlos a las órdenes del Supremo Gobierno.

Sindicato Industrial Mina Hermanos.— Aprobó las consignas de la CTCH y dar medio día de salario durante dos semanas.

EL SINDICATO DE DUEÑOS DE AUTOBUSES RESPONDE A LOS CARGOS QUE SE LE HAN HECHO

Se invocan los informes emitidos por el Gobierno y publicaciones de la prensa

Antes algunas inexactitudes sobre la movilización de Santiago, aparecidas en "El Mercurio" de hoy, como declaraciones del empresario de microbuses señor Esteban García, en resguardo del prestigio de un numeroso gremio nacional, debemos manifestar a usted, que hemos sostenido que no se necesitan más autobuses para atender la movilización de los habitantes de Santiago, lo que se demuestra visitando los paraderos en los cuales existen permanentemente autobuses detenidos. Felizmente para hacer tal afirmación, podemos invocar tres informes del propio Gobierno, emitidos en diversas ocasiones que así lo sostienen. Podemos invocar también publicaciones del propio "El Mercurio" que han favorecido ampliamente la afirmación antes mencionada.

Todas las publicaciones que al rededor de esta incidencia se han suscitado no pasan de ser simples maniobras interesadas en producir desprestigio a los servicios a cargo de este Sindicato y hacer ambiente para el logro de los fines perseguidos por el señor García, con el olvido de hechos elementales, como es el que se refiere a que el Sindicato mantene horarios continuos y sin retirar sus microbuses para la atención de colegios particulares, como lo hacía el empresario declarante de la línea Congreso-Los Leones.

El Sindicato de Autobuses, que mantiene los servicios populares, debió de haber gozado siempre de preferencias en sus peticiones, pero en la práctica, cualquier particular ha tenido situaciones de privilegio.

Respecto a la lucha denodada que afirma haber sostenido el señor García dentro de nuestra entidad gremial, no fué para el mejoramiento de los servicios, sí no que en contra de los medios de transporte populares, los que quizo elevar a sesenta centavos. El Sindicato jamás ha aceptado tal temperamento, y si trabajar en beneficio de las clases modestas es un defecto, aceptamos el cargo.

Finalmente, debemos decir que influyen poderosamente en las dificultades producidas en el progreso de la movilización estas gestiones interesadas la falta absoluta de protección a los empresarios que atienden servicios populares y al olvido de las doctrinas acordadas por las diversas Municipalidades en el sentido de conceder la preferencia a los que atienden los recorridos de tarifa de veinte centavos. Fuertes intereses comerciales o políticos, han querido romper la citada doctrina sin preocuparse del elemento modesto que no tiene otro medio de movilizarse que nuestros autobuses, cuyo sentir no puede hacerse presente en la prensa por diversos motivos.

AJEDREZ

CONCURSO DE "LA NACION". — PROBLEMA N.o 4

BLANCAS
5 Piezas
R 7D
T 3AD
C 4AD
C 6AD
A 3D

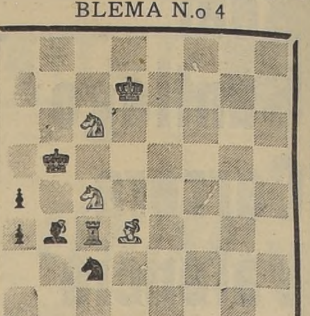

NEGRAS
5 Piezas
R 4CD
C 7AD
A 6CD
P 5TD
P 6TD

Las blancas juegan y dan mate en 4 jugadas

MEMORANDUM DE "LA NACION"

ENERO
29
DOMINGO

SANTOS DE HOY: FRANCISCO DE SALES

SANTOS DE MAÑANA: HIPOLITO Y MARTINA

BIBLIOTECAS Y MUSEOS

BIBLIOTECA NACIONAL. — Avda. O'Higgins entre Mac Iver y Miraflores. Funciona de 9 y media a 12 y media horas, y de 14 y media a 20 y media horas.

NACIONAL DE BELLAS ARTES.— Palacio de Bellas Artes, Parque Forestal, abierto todos los días de 9.30 a 12 horas y de 14.30 a 18 horas.

NACIONAL DE HISTORIA NATURAL. — Quinta Normal de Agricultura, abierto todos los días, de 9.30 a 12 horas y de 14.30 a 18 horas.

HISTORICO NACIONAL.— Moneda 620, abierto todos los días hábiles de 9.30 a 12 horas y de 14.30 a 18 horas. Las Secciones Historia y Militar funcionan en el ala norte del Palacio de Bellas Artes, Parque Forestal. Abiertas todos los días de 9.30 a 12 horas y de 14.30 a 18 horas.

BOLETIN METEOROLOGICO

INFORMACIONES DE SANTIAGO

TEMPERATURA DEL AIRE (Ayer). — Mínima: 14.5º C., a las 5 horas 20 minutos.

Máxima: 28.9º C., a las 14 horas 30 minutos.

HUMEDAD RELATIVA DEL AIRE. — Mínima: 42 o/o, a las 14 horas.

Máxima: 93 o/o, a las 5 horas.

SOL. — Sale, a las 6 horas 1 minuto. Puesta, a las 19 horas 51 minutos.

LUNA. — Sale, a las 14 horas 23 minutos. Puesta, a la 1 hora 5 minutos del día 30.

FASE. — Luna llena el 4 de febrero próximo.

BOLETIN DEL TIEMPO

(Redactado a las 20 horas del día 28 de enero de 1939).

En el extremo Sur se registró precipitaciones con vientos muy violentos del Oeste y Noroeste, adquiriendo en algunos puntos fuerza de temporal, además en la provincia de Atacama se observó lluvia de cierta intensidad y lloviznas en la Serena y Jahuel. En el resto del país las condiciones atmosféricas fueron favorables, pudiendo apreciarse sólo un aumento casi general de la nubosidad.

PREVISION

(Para el día 29 de enero)

Continuará predominando en la mayor parte del territorio el regimen de altas presiones

ARICA A COQUIMBO —Buen tiempo. Nublados locales. Vientos moderados del Suroeste.

ACONCAGUA A MAULE. — Tendencia a nublados locales con vientos de regular fuerza del Sur y Suroeste

CORDILLERA (Central). —Nubes.

ÑUBLE A CHILOE. — Tendencia a nublados locales con vientos de regular fuerza del Sur y Suroeste.

GUAFO A EVANGELISTAS (Costa). — Precipitaciones locales. Vientos fuertes del Oeste.

MINISTERIO DE DEF. NACIONAL. Oficina Meteorológica de Chile.

LLAMADOS DE URGENCIA

Asistencia Pública, San Francisco 8[illegible], telefono 28; Posta N.o 2, de la Asistencia, Maule esquina de Chiloé, teléfono 85498; Posta N.o [illegible] de la Asistencia, Chacabuco esquina de Compañía, teléfono 33333; Asistencia Pública de Ñuñoa, Villaseca esquina de Irarrázaval, teléfono 4336[illegible]; Oficina y médicos de turno, 43363; Asistencia Pública de San Miguel, Avenida San Miguel 3017, teléfono 61542; Asistencia Pública de Providencia, Manuel Montt [illegible], teléfono [illegible]; Prefectura de Carabineros, Moneda esquina de Morandé, teléfono [illegible]; Bombas, [illegible]; Prefectura de Investigaciones, Teatinos esquina de General Mackenna, teléfono [illegible].

DEFUNCIONES

Abraham Rojas Venegas, 23 años; Delia Lazo Argañaga, 72; Hortensia Poblete Riveros, 3[illegible]; Jorge Oblits Dolénez, 25; Carlos Baeza Godoy, 93; Carmen Núñez Peña, 75; José Gregorio Saavedra Urzúa, 37; Zoila Rosa Muena Henriquez, 24; Juana Rosa Loyola, 61; Simon Pérez [illegible], 55; Elba Jiménez [illegible], 25; Amanda Hidalgo [illegible], 37; Cristóbal Palacios [illegible], [illegible]; Mercedes Carreño [illegible]; Edilio Valdivia [illegible], 51; Mario Barrera Cossio, [illegible]; Segundo Fernández, 1[illegible]; [illegible] Enríquez Lopez, 2[illegible]; [illegible] Zelada, 60; Eliana [illegible] Román, 9; Francisco Von [illegible] Horgklimenn, 69; Rosa Pérez [illegible]lenzuela, 30; Marta Sánchez [illegible]; Manuel Saavedra Campos [illegible]; Luis Pezoa Cortes, [illegible]; Carmen Calderón Guerra, 76, y 33 menores de 1 año.

TURNO DE BOTICAS

Las siguientes farmacias estarán de turno hasta el 4 de febrero.

Cruz Blanca, Av. [illegible]; Guindos, Bulnes, Borgoño 311 [illegible]; Bulnes; De la Cruz, Providencia 2013-14; Providencia, Providencia 1291; San Jorge, F. de Valdivia [illegible]; Prado, Independencia [illegible]; Modelo, Recoleta [illegible]; [illegible], Los Acacios 3097, [illegible]; Ñuñoa, Irarrazaval 1286; Salvador, Fco. Bilbao 581; Chile, Independencia 1795; Gelrose, [illegible] 621; Dominica, Recoleta 701; Sanitaria, Independencia 1916; Vizcaela, Pinto [illegible]; Purísima, Purísima 145; Andes, Gran Avenida 8934; Belén, Nataniel 698; Imperial, San Diego 1701; Kanler, San Diego [illegible]; Central, Gran Avenida 6321; [illegible], Av. Matta 410; Santiago, [illegible] 901; San Miguel, Portugal 19[illegible]; Americana, Lira 501; San Alfonso, Blanco Encalada 2882; Royal, Castro 311; Alemana, Catedral [illegible]; Yungay, San Pablo 32[illegible]; Baquedano, Mapocho 2099; Ideal, Mapocho 1052; Blanqueado, San Pablo 4941; Roma, O'Higgins [illegible]; Universo, O'Higgins [illegible]; Iglesias, O'Higgins 1717; Francia, Moneda 931; Cañón, Bandera 719.

TELEGRAMAS SOBRANTES

Telegramas sobrantes en el Telégrafo Comercial:

Carlos Riffo, de Barón, Valparaíso; Kalogen, de Talca; Ramon Varas, de Barón, Valparaíso; Yevenes Vergara, de Talca; Salas, de Temuco; Teresa Vicencio, de Viña del Mar; Lucio Canales, de Llo-Lleo; Lucy Herrera, Llo-Lleo; Dishimex, de Naltagua; María Alba, Estación Talca; Alberto Goycochea, [illegible] la Vista, Valparaíso; Leclere, Estación Talca; Fernando Sáez, de Viña del Mar; Donatila Díaz, de Barón, Valparaíso; Ignacio Bravo, de San Javier; Pantaleón Amaro, de Curicó; Jorge Casanova, de Linares; Santiago Perucchi, de Estación San Javier; Isidoro Moreno, de LloLleo; Lombardo, de Linares; Galería Alessandri, 3.er piso, de Talca; Emma de Aninat, de Estación Puerto, Valparaíso; Matilde Cáceres, de Sewell, Mineral El Teniente; Arturo González, de San Fernando; Carmen Maury, de Estación Rancagua; Emilio Galecio, de Calera; Ana de Mujica, de Constitución; Zúñiga, de Curicó; Clorinda Alarcón, de Curicó; Ramon González, de Talca; Parra, de Chillán; Páez, de Chillán; Ricardo Quintana, de Talca; Oscar Pizarro, de Curicó; Blanca, de Talca; Antonio Cartagena, de Cartagena; Manuela, de Talca; Ana, de Talca; Josefina, de Los Andes; Angela, de Estación Talca; Guillermo Larrain, de Cartagena; Ester Saldaño, de Cartagena; Inés Aguilera, de Talca; Tomás Escobar, de Constitución; Adriana Silva, de Cartagena; Teresa Parada, de San Fernando; Pedro Avalos, de Talca; Amanda Urzúa, de Talca; Alfredo Toro, de Talca; Amanda, de San Fernando; Ramón Silva, de San Fernando; Luis Gutiérrez, de Viña del Mar; Adriana Casanova, de Talca; Cruz Olave, de Talca; Adriana Valdés, de Talca; Bel, de Cartagena; Guillermo, de Talca; Conchita, de Molina; Carlos Altamirano, de Talca; Graciela Venegas, de Talca; Rene Contardo, de Talca; Lucha Cifuentes, de Estación Talca; Carlos Hurel, de Constitución; Flor, de Molina; Miguel Sotomayor, de Linares; Herminia Zenteno, de Estación Puerto, Valparaíso; Alejandro Ribba, de Parral; Nevio, de Curicó; Dagoberto Hidalgo, de Curicó; Hugo Silva, de Talca; Diego Miranda, de Parral; Enegia, de Parral; Hernán Toro, de Parral; Julio Nieto, de Talca; Elías, de Curicó; Manuel Gatica, de Parral; Marta Gajardo, de San Antonio; Jorge Castillo, de Chillan; Ester Donoso, de Viña del Mar; Cinecio Campos, de San Antonio; [illegible], de Curicó; Julio Meza, de Talca; Isaac Ugarte, de Linares; Carlos Abadié, de Los Andes; M. M. [illegible] Encinas, de Talca; Blanca Figueroa de R., de Viña del Mar; Ana Figueroa, de Parral; Dernitz, de Almendral, Valparaíso; Cáceres, de Viña del Mar; [illegible]na, de Barón, Valparaíso; [illegible]quel, Estación Talca; Gilberto Troncoso, de Talca; Manuel [illegible]ro, de Constitucion; Ambrosio Luengo, de San Fernando; María Pérez, de Naltagua; Pérez [illegible]rros, de San Felipe; Margarita Hermosilla, de Cartagena; [illegible] Solar, de Viña; German Soto, de Estación Rancagua; Rebeca Carrero, de Linares.

DE INTERES PARA UD.

ENTRE MILES, DESTACAMOS ESTAS SEIS OFERTAS DE NUESTROS AVISOS ECONOMICOS CLASIFICADOS

RADIOS

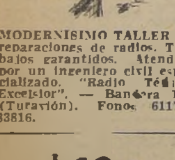

MODERNISIMO TALLER DE reparaciones de radios. Trabajos garantidos. Atendido por un ingeniero civil especializado. "Radio Técnica Excelsior". — Bandera 169 (Turavión). Fonos 61178-83816.

$ 69.=

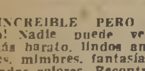

AMOBLADOS MIMBRE

¡INCREIBLE PERO CIERTO! Nadie puede venderle más barato. lindos amoblados, mimbres, fantasías, variados colores. Recontra barato, sillas, coches, andadores guaguas, cuna cochecuna. San Diego 33.

MUEBLERIA ROSENBLATT

¡¡NO PAGUE EL LUJO!! Aproveche la gran liquidación de muebles modernos, estilos última creación que ofrece Fábrica "Las Delicias". Oportunidad para comprar bueno a bajísimos precios. Alameda 3035.

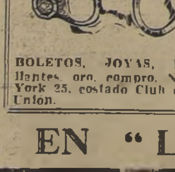

BOLETOS, JOYAS, BRILLANTES, oro, compro. Nueva York 25, costado Club de la Unión.

MOTORES Y ARTICULOS eléctricos. ¡¡¡Ocasión!!! San Diego 999.

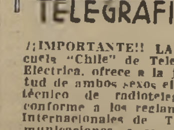

TELEGRAFIA

¡¡IMPORTANTE!! LA Escuela "Chile" de Telegrafía Eléctrica, ofrece a la juventud de ambos sexos el curso técnico de radiotelegrafía, conforme a los reglamentos Internacionales de Telecomunicaciones, a cargo del ex radiooperador de la Marina Mercante Nacional señor Luis Bekilla Pizarro. La matrícula será limitada. Solicite prospectos. Bascuñán 260.

AVISE UD. EN "LA NACION"

EMISORAS OTTO BECKER M.R.

ONDA LARGA Y CORTA DE 25 METROS

TRANSMITEN HOY LAS SIGUIENTES OFERTAS DEL DIARIO "LA NACION"

12.45 a 13 horas

VERANEANTES. ¿POR QUE PAGAR tan caro? 20 reglos modelos trajes de baño indeformable, de 18 a 90 pesos; batas baño, tejido doble, lana, $ 125 Fábrica Avenida Matta 1049.

$ 160, LAMPARAS, FAROLES 200 bujías, consumo 1 litro, 20 horas; reemplazos. Armería San Diego 59.

TALABARTERIA "COLCHAGUINA". Especialidad en monturas chilenas e inglesas; botas, polainas, aperos para carretelas y arados; composturas de maletas y todo artículo del ramo; atendido por su dueño. José G. Lorca, San Alfonso 18.

CABLE DE ACERO GALVANIZADO, tecles de tornillo, sin fin, gatas de botella, chuzos, carretillas y palas; ofrece a precios sin competencia.— Fundición Grajales, calle Grajales 2348, casilla 1794, Santiago.

TRAJES BAÑO, MODELOS PRECIOSOS, iguales importados, buena lana, de medida $ [illegible], pantalones $ 12. — Toesca [illegible]

PERMANENTES "HENRY" $ 30 PELuquería Francesa, Compañía esquina Libertad.

$ 2[illegible]. PERMANENTE SIN ELECTRICIDAD. Peluquería Venus. San Pablo 2871. Teléfono 63106.

FABRICA DE PLANCHAS Y CORNIZAS de yeso, para cielo. Trabajos de primera calidad. San Luis de Francia 1650. Ferrer.

MAQUINARIAS MINERAS, FABRIcacion de toda clase de maquinarias. Molinos, chancadoras, clasificadoras, alimentadores, máquinas de flotación etc. Datos y presupuestos: Avenida Errazuriz 3001. Casilla 4115. Fundición de Acero "Sima".

22 a 22 15 horas

MUEBLES. PARA MUEBLES DE CAlidad, RITZ. Somos fabricantes y no revendedores. San Antonio 439.

¡¡¡LLEGARON MOTORES ELECTRIcos, último modelo!!! San Diego 999

¡¡¡DEMOLICIONES!!! VENTA DE materiales para construcciones. Avda General Bustamante 772. Teléfono 43181

VIÑA, RESIDENCIAL ALVAREZ, trasladose a Quinta 231. Teléfono 81550 anexo, 1 Norte 771. Ambas residencias tienen garages y ofrecen a usted esmerada atención y excelente comida.

VIÑA DEL MAR, EN RESIDENCIA familia, se arriendan piezas pensión comida de primera clase; buenos baños, garages. Dos cuadras playa. Casino Viana 117, teléfono 80539.

RESIDENCIAL, LA MEJOR EN VIña, dos cuadras casino, atención esmerada, buena comida, precios módicos. Teléfono 80676. Ecuador 158.

VIÑA, CASA FAMILIA, PIEZAS, excelente comida. Precios convencionales. Villanelo 115.

¡VERANEANTES! PROXIMO CASINO playa, atención esmerada. Cerro 21. Teléfono 80323.

DEPARTAMENTO CON BAÑOS propios y telefonos para familias, precios módicos. Park Hotel. Viña del Mar. 3 Norte 213. Teléfono 80093

¡VIÑA! RESIDENCIAL DOS CUADRAS Casino, espléndidas piezas. Buena pensión 20 pesos diarios. Arlegui 241

RESIDENCIAL GANDULFO, CUATRO cuadras casino. Precios módicos desde $ 20 diarios. Echeverría 183. Teléfono [illegible].

BOTICA CAÑON

BANDERA 719 - TELEF. 86148

DE TURNO